

«ΠΥΡΕΤΟΣ» ΣΤΟ ΜΑΞΙΜΟΥ

ΤΟ «ΑΝΤΙΣΥΡΙΖΑ» ΜΕΤΩΠΟ, ΟΙ ΠΑΡΟΧΕΣ ΚΑΙ Η ΕΚΛΟΓΟΛΟΓΙΑ

Φουλ επίθεση στον ΣΥΡΙΖΑ και φυγή προς τα εμπρός επιχειρεί ο Κυριάκος Μητσοτάκης, σε μια προσπάθεια να διατηρήσει την ηγεμονία του στο χώρο του Κέντρου που δίνει τη νίκη στις εκλογικές αναμετρήσεις.

ΣΕΛ. 4



ΣΑΒΒΑΤΟ 29.01.2022

ΕΤΟΣ 26^ο

ΑΡΙΘΜΟΣ ΦΥΛΛΟΥ 1243

ΤΙΜΗ: 0.10 ευρώ

Χτύπος

ΕΒΔΟΜΑΔΙΑΙΑ ΕΦΗΜΕΡΙΔΑ ΑΥΤΟΔΙΟΙΚΗΣΗΣ • www.xtypos.gr

29 01



ΝΕΟ ΤΟΠΙΟ ΓΙΑ ΔΑΝΕΙΟΛΗΠΤΕΣ

Α' ΚΑΤΟΙΚΙΑ

Ποιοι «ευάλωτοι» σώζουν το σπίτι τους

1 Η δίδυμη κρίση και το pressing των τραπεζών στους οφειλότες

2 Πότε θα είναι έτοιμος ο νέος φορέας Διαχείρισης Ακινήτων

3 Η λύση της παραμονής στο ίδιο σπίτι με καταβολή ενοικίου

4 Ποια κριτήρια ισχύουν για να σωθούν οι μικρές ιδιοκτησίες

Σε αναμμένα κάρβουνα κάθονται χιλιάδες δανειολήπτες, καθώς είναι πλέον κοινό μυστικό ότι η δίδυμη κρίση πανδημίας και ακρίβειας, διαμορφώνει νέα δεδομένα στον τομέα των ακινήτων.

ΣΕΛΙΔΕΣ 12-13

ΜΕΤΩΠΙΚΗ
ΚΥΒΕΡΝΗΣΗΣ - ΣΥΡΙΖΑ

ΠΡΟΤΑΣΗ ΜΟΜΦΗΣ ΚΑΤΕΘΕΣΕ Ο ΑΛΕΞΗΣ ΤΣΙΠΡΑΣ

ΣΕΛ. 3

ΣΕΛ. 23 • ΣΥΝΕΝΤΕΥΞΗ



ΤΟΛΗΣ ΠΑΠΑΔΗΜΗΤΡΙΟΥ

Ο "εγκέφαλος" πίσω από τα πιο χιουμοριστικά projects της σύγχρονης ελληνικής τηλεόρασης

ΠΕΤΡΕΛΑΙΟ ΘΕΡΜΑΝΣΗΣ
PAPPAS OIL
210 80.15.000

ΟΡΓΗ ΚΑΙ ΘΥΜΟΣ

ΧΙΟΝΙΑΣ-ΕΦΙΑΛΤΗΣ & ΠΟΛΙΤΙΚΕΣ ΕΥΘΥΝΕΣ ΜΕ ΟΝΟΜΑΤΕΠΩΝΥΜΟ

• Ανίκανος ο κρατικός μηχανισμός στην αντιμετώπιση της κρίσης • Ποιοι και γιατί δεν στάθηκαν στο ύψος των περιστάσεων • Όχι άλλες δικαιολογίες περί ακραίων καιρικών συνθηκών • Ο καταλογισμός ευθυνών και ο ρόλος του Κ. Μητσοτάκη.

ΣΕΛ. 5

ΑΤΤΙΚΗ ΟΔΟΣ

Το χρονικό ενός φιάσκου

"Καρέ - καρέ" η ιστορία μιας αποτυχημένης διαχείρισης με θύματα χιλιάδες εγκλωβισμένους οδηγούς και νοικοκυριά στο... σκοτάδι.

ΣΕΛ. 15

ΠΑΓΕΤΟΣ, ΠΕΣΜΕΝΑ ΔΕΝΤΡΑ ΚΑΙ ΚΛΕΙΣΤΟΙ ΔΡΟΜΟΙ

Επικό χάος

Η κακοκαιρία "Ελπίδα" έδειξε το σκληρό της πρόσωπο στους Δήμους του Βορείου Τομέα με τους πολίτες να αναζητούν μια... "χείρα βοήθειας".

ΣΕΛ. 16-17

ΡΕΠΟΡΤΑΖ
ΚΑΚΟΚΑΙΡΙΑ "ΕΛΠΙΣ"



Αγοράστε online
tiniakos.gr

επιπλα
ΤΗΝΙΑΚΟΣ®

ΝΕΑ ΙΩΝΙΑ | ΙΛΙΟΝ | ΝΙΚΑΙΑ
ΗΛΙΟΥΠΟΛΗ | ΧΑΛΑΝΔΡΙ
Τηλ. κέντρο: 210 28 12 600

Ήξερες ότι...

- Τα πλοία ταξιδεύουν πιο γρήγορα στον κρύο παρά στο ζεστό καιρό.
- Ο τόνος είναι το μόνο ψάρι που δεν σταματά ποτέ να κινείται.
- Ένα κιλό λεμόνια περιέχει περισσότερη ζάχαρη από ένα κιλό φράουλες.
- Τα γένια φυτρώνουν με διπλάσιο ρυθμό όταν κάποιος βρίσκεται μέσα σε αεροπλάνο.
- Στο νησί Ρος της Ανταρκτικής έχει να βρέξει 2 εκατ. χρόνια!
- Ένα μυρμήγκι μπορεί να ζήσει μέχρι και 2 εβδομάδες κάτω από το νερό.
- Οι αγελάδες βγάζουν περισσότερο γάλα όταν ακούν μουσική.
- Οι άνθρωποι έχουν στο σώμα τους περίπου 2-3 εκατ. τρίχες. Τα μόνα σημεία που δεν έχουμε καθόλου τρίχες είναι οι παλάμες των χεριών, οι φτέρνες των ποδιών και τα χείλη.
- Στην Αρχαία Αίγυπτο, αν ο ασθενής πέθαινε στην εγχείρηση, ο γιατρός ακρωτηριάζοταν και από τα δύο χέρια.
- Τα μάτια μας διατηρούν ίδιο μέγεθος από τη γέννησή μας, αλλά τα αυτιά και η μύτη μας δεν σταματούν ποτέ να μεγαλώνουν.

Το Παναθηναϊκό Στάδιο στα λευκά: Η όμορφη πλευρά της... "Ελπίδας"

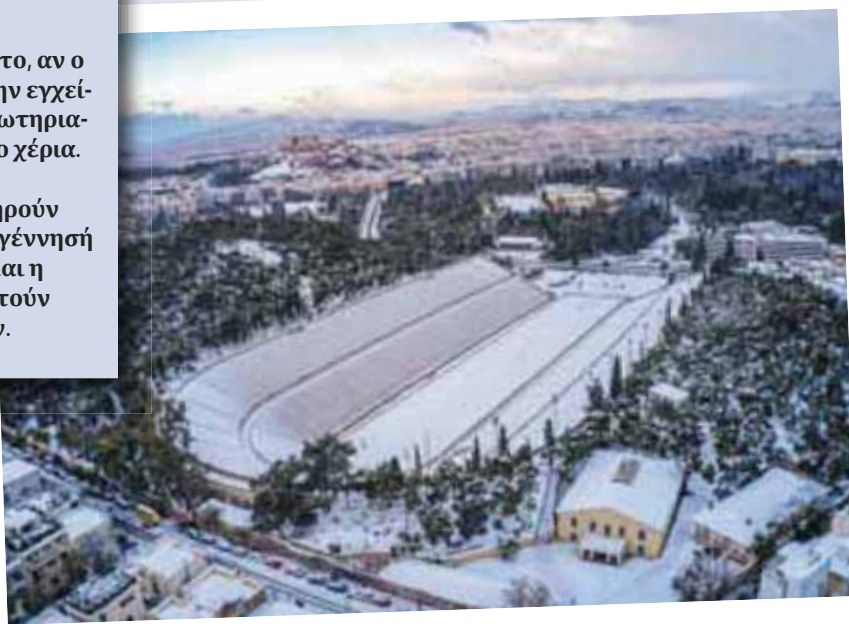

Η φωτογραφία της εβδομάδας

ΕΣΠΕΡΙΝΟΣ ΚΑΙ ΟΜΙΛΙΑ ΑΠΟ ΤΗ ΜΗΤΡΟΠΟΛΗ

Η ΝΕΑ ΙΩΝΙΑ ΤΙΜΑ ΤΗΝ ΕΟΡΤΗ ΤΩΝ ΤΡΙΩΝ ΙΕΡΑΡΧΩΝ

Η Ιερά Μητρόπολη Νέας Ιωνίας, Φιλαδελφείας, Ηρακλείου και Χαλκηδόνος τιμά τη μνήμη των Αγίων Τριών Ιεραρχών, Προστατών της παιδείας και των ελληνικών γραμμάτων. Την Κυριακή 30 Ιανουαρίου και ώρα 6:00μμ στον Ιερό Μητροπολιτικό Ναό Αγίων Αναργύρων Νέας Ιωνίας θα τελεσθεί ο Πανηγυρικός Εσπερινός, χοροστατούντος του Σεβ. Μητροπολίτου μας κ. Γαβριήλ, όπου θα τεθούν σε προσκύνηση η άφθαρτη χείρα του Μ. Βασιλείου και τα ιερά λείψανα του Αγ. Ιωάννου του Χρυσοστόμου και του Αγ. Γρηγορίου του Θεολόγου και θα ψάλει βυζαντινός χορός ιεροψαλτών. Κατά την διάρκεια του Εσπερινού θα πραγματοποιηθεί εορταστική ομιλία υπό του Πανοσ. Καθηγουμένου της Ιεράς Συνοδικής Μονής Παναγίας Χρυσοπηγής Αρχιμ. Εφραίμ Παναούση με θέμα: «Οι Τρεις Ιεράρχες και η παράδοση της Ανατολής».



Online διάλεξη με θέμα την τεχνολογία από το Κέντρο Φιλοσοφίας Νέας Φιλαδέλφειας – Νέας Χαλκηδόνος

Συνεχίζεται ο τέταρτος κύκλος διαλέξεων φιλοσοφίας με κύρια θεματική "Φιλοσοφία και καθημερινός βίος" από το Κέντρο Φιλοσοφίας Νέας Φιλαδέλφειας – Νέας Χαλκηδόνος. Η επόμενη διάλεξη με ομιλητή τον κ. Ευτύχη Μπιτσάκη, Καθηγητή Φυσικής και Φιλοσοφίας του Πανεπιστημίου Ιωαννίνων, με θέμα "Τεχνολογία και αποπροσωποποίηση της καθημερινότητας" θα πραγματοποιηθεί τη Δευτέρα 31 Ιανουαρίου, στις 7μ.μ., διαδικτυακά μέσω ψηφιακής πλατφόρμας. Συμμετέχουν το Κέντρο Ερευνών πάνω στο φανταστικό (ΑΠΘ) και και η ερευνητική ομάδα φιλοσοφίας (ΕΚΠΑ).



Αύριο η εκλογολογιστική συνέλευση του ΣΟΝΦ στο Πνευματικό Κέντρο Νέας Φιλαδέλφειας

Την Κυριακή 30 Ιανουαρίου, και ώρα 17.30 θα πραγματοποιηθεί η τακτική εκλογολογιστική Γενική Συνέλευση του Σκακιστικού Ομίλου Νέας Φιλαδέλφειας (ΣΟΝΦ) στο Πνευματικό Κέντρο Νέας Φιλαδέλφειας (Νίκου Τρυπιά 45). **Η συνέλευση θα διεξαχθεί με τα εξής θέματα:** • Διοικητικός και οικονομικός απολογισμός του σωματείου για τη διαχειριστική χρήση του έτους 2021, λογοδοσία πεπραγμένων για το 2021 και προϋπολογισμός 2022, έκθεση της εξελεγκτικής επιτροπής και απαλλαγή του Διοικητικού Συμβουλίου. • Τροποποίηση καταστατικού • Διάφορα θέματα • Αρχαιρεσίες προς εκλογή νέου Διοικητικού Συμβουλίου και Εξελεγκτικής Επιτροπής.



"ΜΙΚΡΑΣΙΑ - ΑΛΗΣΜΟΝΗΤΕΣ ΠΑΤΡΙΔΕΣ"

Νέα ημερομηνία για τα εγκαίνια της έκθεσης στο Παναιτώλιο

Στο πλαίσιο των επετειακών εκδηλώσεων μνήμης για τα 100 έτη από την Μικρασιατική καταστροφή η Ιερά Μητρόπολη Νέας Ιωνίας διοργανώνει έκθεση φωτογραφίας με τίτλο: «ΜΙΚΡΑΣΙΑ-ΑΛΗΣΜΟΝΗΤΕΣ ΠΑΤΡΙΔΕΣ». Τα εγκαίνια της έκθεσης που επρόκειτο να πραγματοποιηθούν την περασμένη Δευτέρα αλλά αναβλήθηκαν λόγω της κακοκαιρίας, προγραμματίστηκαν για την ερχόμενη Δευτέρα 31 Ιανουαρίου 2022 και ώρα 7:00μμ στον χώρο του Παναιτωλίου (Πλατεία Παναιτωλίου, Αλσούπολη), ενώ η έκθεση θα είναι ανοιχτή στο κοινό μέχρι τις 7 Φεβρουαρίου και ώρες 6.00-9.00 μ.μ. Στην εκδήλωση θα εφαρμοσθούν όλα τα προβλεπόμενα μέτρα κατά της Covid-19.

ΖΗΤΕΙΤΑΙ ΠΑΡΑΓΩΓΟΣ ΔΙΑΦΗΜΙΣΗΣ

για τη στελέχωση του εμπορικού τμήματος του Ομίλου media Αντώνη Κατωπόδη, με γνώσεις και εμπειρία. Αποστείλατε βιογραφικό στο e-mail: xtypos.cv@gmail.com



ΕΒΔΟΜΑΔΙΑΙΑ ΕΦΗΜΕΡΙΔΑ ΑΥΤΟΔΙΟΙΚΗΣΗΣ

ΑΕΑΤ ΟΣΟ - ΑΕΑΘΕΟΤ ΟΣΟ: ΑΓ ΟΥΓ ΕΙ Ο ΕΥΓ . ΕΑΘΟΥΔΙ ΑΣΟ

ΕΑΕΤ ΕΘΣΟΕΑ: ΑΓ ΟΥΓ ΕΙ Ο ΕΥΓ . ΕΑΘΟΥΔΙ ΑΣΟ
 ΑΕΑΤ ΟΑΕΟ - ΑΕΑΘΤΙ ΕΟΑΕΟ - ΑΟΤΙ Ο ΕΑΝΘΟΟΑΟΥ 1996- ΕΥΑΕΤΙ Ο: 4820
 ΑΝΕΕΙ ΤΙ Ο ΣΤΙ ΑΟΤΙ Ο: 160008
ΣΥΝΤΑΚΤΕΣ: Ιφιγένεια Μπελή
 ΑοάεεΥ: AK advertising / Αέάοσι Βοάεο: όεε.: 210-2710769
 Αεογούος: NEWSPRESSHOLD
ΑΑΝΑ: Αγνωστων Ηρώων 101 - 103, Γ. Έπιβα Ό.Ε. 142-31
 • 3τi ο ύπi σi i ό οεε.: 210 27.10.769, 210 27.19.132 210 27.94.785 Fax: 210 27.94.687 e-mail: xtypos@otenet.gr

• Πηγή "Φωτογραφίας Εβδομάδας": EUROKINISSI / athensvoice.gr
 • Αθααί πάγλαοε: ε αί αασι i οάσοο, ε αί αθαπαααααβ i εεεβ β i απεεβ β θαεεεεεβ β εαου θαπύοπαοο β αεα-οεαοβ αδύαί όο θαπαε-ii Υγι ό όο α-όσι απλαο i α i σi ε i θαβi όα σπυσι, i ε-αίεου, εεαεοπi γεου, ουσι οοδεου, ε=i-απύοσοο, β υεεi, =υπi όσι απάδοβ υααα όi ό αεαυο. Γ υi i ό 2121/1993 εαε εαί υi άο Ααεεi γο Αεαεi ό όi ό ε-ό=yi όi όσι Αεευαα.
 • Οεεευ όi ό όπi i εεαγλαοε όσι άοε- i απλαα αα εάπi αi α, παόi πύε β εαόα-οεαοβ i αεγλαο ααί αδιόπύοααε. Αε- i εi όπαευ i αεαοβ i -οσι αi όαγi αi υ-εi αυοοου i -ουσι απάοεβ i όi ό οεi-σι εi γi όαε αδυ σi αδυαεαβi όοο ααπαβ-αο ααα ασι i οάσοο όοσι άοσι απλαα, α-θααί πάγλαοε i α =ησοά i όi εεαβ i-υπi όσι υααπαοο υααα όi ό αεαυο.
 • I εαδύοαό όυi όσι οαεοβ i, ύπεηά, όσι αi όαγi ααο, εαοαααεαεα όi ό οεεi- i άi γi όαε αδυ σπυσι οο, ααί όσι αβi εε-οσι αααβi όi όυi όα i α οi αδυααό όi ό αεαυο εαε όοο άοσι απλααο.

ΑΤΤΙΚΗ ΟΔΟΣ

Χωρίς διόδια μέχρι την Κυριακή η διέλευση

Μετά το "φιάσκο" των προηγούμενων ημερών και την ταλαιπωρία

χιλιάδων οδηγών που βρέθηκαν εγκλωβισμένοι στην Αττική Οδό λόγω του χιονιά, η εταιρία από την Πέμπτη ανακοίνωσε την πλήρη αποκατάσταση της κυκλοφορίας.

Στο πλαίσιο αυτό, στην ανακοίνωσή της επεσήμανε ότι οι διελεύσεις θα πραγματοποιούνται άνευ καταβολής διοδίων έως και την Κυριακή 30 Ιανουαρίου και ώρα 23:59, προς διευκόλυνση όλων των οδηγών λόγω των συνεχιζόμενων προβλημάτων σε περιφερειακές οδούς



ΑΠΕΓΚΛΩΒΙΣΤΗΚΑΝ ΜΙΑ ΓΥΝΑΙΚΑ ΜΕ ΕΝΑ ΠΑΙΔΙ

Φωτιά σε εστιατόριο στο Μαρούσι

Φωτιά ξέσπασε την περασμένη εβδομάδα σε εστιατόριο στο Μαρούσι. Η φωτιά ήταν μεγάλη καταστρέφοντας πλήρως το μαγαζί, ενώ από τις φλόγες απειλήθηκαν και παρακείμενα σπίτια.

Οι καπνοί ήταν πυκνοί κάνοντας την ατμόσφαιρα αποπνικτική. Η πυροσβεστική κινήθηκε άμεσα με 13 πυροσβέστες και 5 οχήματα. Στο πλαίσιο των ενεργειών τους κατάφεραν να απεγκλωβίσουν μια γυναίκα με ένα παιδί, ενώ ευτυχώς δεν σημειώθηκαν τραυματισμοί.

Μετωπική κυβέρνηση - ΣΥΡΙΖΑ

ΠΡΟΤΑΣΗ ΜΟΜΦΗΣ ΚΑΤΕΘΕΣΕ Ο ΑΛΕΞΗΣ ΤΣΙΠΡΑΣ

Νέα δεδομένα στην πολιτική ζωή της χώρας επιχειρεί να δημιουργήσει ο Αλέξης Τσίπρας με την πρόταση μομφής κατά της κυβέρνησης που κατέθεσε στη Βουλή.

Η πρόταση του Αλέξη Τσίπρα ήρθε λίγες ώρες μετά τη συγγνώμη του πρωθυπουργού για το χάος που προκάλεσε η κακοκαιρία "Ελπίς" αλλά και τους χειρισμούς στο θέμα της πανδημίας.

Ο πρόεδρος του ΣΥΡΙΖΑ ανέβασε στα ύψη τους τόνους της αντιπαράθεσης, λέγοντας ότι η κοινωνική πλειοψηφία δεν έχει τίποτα καλό να περιμένει από αυτή την κυβέρνηση και από το σημερινό πρωθυπουργό και επισήμανε μεταξύ άλλων τα εξής: • "Για όλα φταίει κάποιος άλλος εκτός από αυτούς και αντιμετωπίζουμε τα πάντα με θεατρικές συγγνώμες. Αυτή η κυβέρνηση πρέπει να φύγει όσο πιο γρήγορα τόσο το καλύτερο πριν να είναι πολύ αργά". • "Να φύγετε γιατί δεν αξίζει σίγουρα και την κοινωνία τόση παρακαμή. Για όλους αυτούς τους λόγους ότι θα το λόγο για να καταθέσω εκ μέρους κοινοβουλευτικής ομάδας της νέας του ΣΥΡΙΖΑ πρόταση μομφής εναντίον της κυβέρνησης, εναντίον της χειρότερης κυβέρνησης που γνώρισε ο τόπος από τη μεταπολίτευση και μετά".

Στο κυβερνητικό επιτελείο πάντως θεωρούν ότι κατά την τριήμερη συζήτηση που άρχισε χθες στην Ολομέλεια του Κοινοβουλίου θα δοθούν όλες οι απαντήσεις. Κυβερνητικές πηγές κάνουν λόγο για προβλέψιμη κίνηση, με τον Γιάννη Οικονόμου να τονίζει ότι ο κ. Τσίπρας φαντασιώνεται να επαναφέρει το αποτυχημένο χθες. Με την κίνηση αυτή πάντως ο Αλέξης Τσίπρας φιλοδοξεί να συνδέσει τη λαϊκή οργή των τελευταίων ημερών με τις κυβερνητικές ευθύνες και να αναδείξει τις προσωπικές ευθύνες του Κυριάκου Μητσοτάκη. Στοχεύει επίσης να θέσει σε δοκιμασία την ενότητα της κυβερνητικής παράταξης και να εδραιώσει τον ΣΥΡΙΖΑ ως βασικό αντιπολιτευτικό μοχλό, καθώς αισθάνεται ήδη τη δημοσκοπική επίθεση του ΚΙΝΑΛ.



ΗΡΑΚΛΕΙΟ
Λεωφ. Ηρακλείου 492
fb: Lngano
210 2828162

ΗΡΑΚΛΕΙΟ ΑΤΤΙΚΗΣ

Απατεώνες παρίσταναν συνεργείο του Δήμου για εκχιονισμό των αυλών

Κάποιοι φαίνεται ότι εκμεταλλεύτηκαν ακόμη και την κακοκαιρία με σκοπό το προσωπικό όφελος τις προηγούμενες ημέρες. Με ανακοίνωσή του ο Δήμος Ηρακλείου Αττικής προειδοποίησε τους πολίτες για την εμφάνιση απατεώνων που παρίσταναν συνεργείο του Δήμου για εκχιονισμό των αυλών.

Πιο αναλυτικά η ανακοίνωση ανέφερε: "Προσοχή!!! Ένα γκρι αυτοκίνητο κυκλοφορεί στην πόλη και προσπαθεί ότι είναι "συνεργείο του Δήμου" και βοηθάει στον εκχιονισμό των αυλών. Μην τους ανοίξετε!!! Μάλλον είναι παράνομοι. Τα δικά μας τα συνεργεία φέρουν διακριτικά. Ζητήστε δε και διαπιστευτήρια. Έχουμε ήδη ειδοποιήσει την Αστυνομία. Εάν σας ενοχλήσουν στείλτε μας μήνυμα ή, ακόμα καλύτερα, καλέστε την Άμεσο Δράση για να τους εντοπίσουμε άμεσα. Τελευταία αναφορά που έχουμε είναι για την οδό Τζαβέλλα. Δυστυχώς υπάρχουν και αυτά..."



ΕΚΡΗΞΗ ΣΕ ΚΤΙΡΙΟ ΤΗΣ ΣΥΓΓΡΟΥ

Μίνι οπλοστάσιο βρέθηκε στο σπίτι του 78χρονου

Συνεχίζονται οι έρευνες για την ισχυρή έκρηξη που σημειώθηκε σε εξώροφο κτίριο της λεωφόρου Συγγρού 3 στους Στύλους του Ολυμπίου Διός στην Αθήνα, με αποτέλεσμα τον τραυματισμό ενός 78χρονου, ο οποίος φέρει εγκαύματα και νοσηλεύεται στο Γενικό Κρατικό.

Από την έκρηξη προκλήθηκαν ζημιές σε γειτονικά κτίρια και έσπασαν τζάμια σε απόσταση 200 μετρων.

Σύμφωνα με πληροφορίες κατά τις πρώτες του κουβέντες στην αστυνομία είπε ότι το μόνο που θυμάται είναι ότι ξύπνησε από μια έντονη μυρωδιά και στη συνέχεια πάτησε το διακόπτη για το φως και έγινε η έκρηξη. Ο 78χρονος

έμενε στον ημιώροφο του κτιρίου όπου έγινε η έκρηξη και ήταν ουσιαστικά ο μόνος ένοικος του κτιρίου καθώς το υπόλοιπο στεγάζει γραφεία τα οποία είναι ακόμη υπό διαμόρφωση.

Πάντως σε έρευνα που έγινε στο διαμέρισμα του 78χρονου εντοπίστηκε ένα μίνι οπλοστάσιο. Πρόκειται για παλαιό οπλισμό και συγκεκριμένα, ένα σκουριασμένο περίστροφο, ένα αερο-

βόλο και μια κνηγετική καραμπίνα που είχε λήξει η άδειά της, βολίδες καθώς και περίπου 1400 σφαίρες. Ο ίδιος όταν ρωτήθηκε απάντησε ότι είναι του Σκοπευτικού Συλλόγου.

Ωστόσο όπως αναφέρουν πηγές της ΕΛ.ΑΣ. αυτό δεν είχε σχέση με την έκρηξη που σημειώθηκε και η οποία προκλήθηκε από την διαρροή αερίου ή την διαρροή πτητικού εύφλεκτου υγρού.

«Πυρετός» στο Μαξίμου

ΤΟ «ΑΝΤΙ ΣΥΡΙΖΑ» ΜΕΤΩΠΟ, ΟΙ ΠΑΡΟΧΕΣ ΚΑΙ Η ΕΚΚΛΟΓΟΛΟΓΙΑ

Η φημολογία για κάλπες ακόμη και μέσα στην άνοιξη έχει ενταθεί για δύο λόγους:

{1}

Πανδημία ακρίβεια:

Στην παρούσα φάση ουδείς μπορεί να προσδιορίσει το πότε θα μπει φρένο στο κύμα ανατιμήσεων που τσακίζει τα νοικοκυριά και τις επιχειρήσεις. Εάν προσθέσει κανείς και την κούραση των πολιτών λόγω της πανδημίας, γίνεται σαφές ότι δημιουργεί ένα άσχημο ψυχολογικό κλίμα στην κοινωνία. Οι εισηγήσεις που δέχεται ο πρωθυπουργός είναι να γίνουν οι κάλπες μέσα στην άνοιξη καθώς η Ν.Δ. διατηρεί άνετο προβάδισμα και μπορεί να διατηρήσει την εξουσία ακόμη και εάν χρειαστούν δεύτερες ή και τρίτες εκλογές.

{2}

Συνέδριο ΣΥΡΙΖΑ:

Τέλη Μαρτίου θα γίνει το συνέδριο του ΣΥΡΙΖΑ και στη συνέχεια θα ακολουθήσει η εκλογή νέου προέδρου και Κεντρικής Επιτροπής. Το γεγονός αυτό σε περίπτωση που διογκωθεί το κύμα ακρίβειας και δεν ελεγχθεί πλήρως η πανδημία, μπορεί να οδηγήσει σε συσπείρωση του ΣΥΡΙΖΑ και να μετατρέψει τις εκλογές σε ντέρμπι.

ΕΞΑΓΓΕΛΙΕΣ

Στο πλαίσιο αυτό, εντάσσονται και οι εξαγγελίες που αφορούν τους μισθωτούς του δημόσιου και ιδιωτικού τομέα, όπως η κατάργηση της εισφοράς αλληλεγγύης και η δεύτερη αύξηση του κατώτατου μισθού από την 1η Μαΐου.

Ο κ. Μητσοτάκης παίζει το «χαρτί» της οικονομίας, κάτι που φαίνεται και από τις παροχές που εξαγγέλλει λόγω των εκτιμήσεων της Κομισιόν ότι η ενεργειακή κρίση δε θα υποχωρήσει εύκολα.

σμούς με τη Ν.Δ. αλλά τη στήριξαν στις εκλογές του 2019.

Στην αντεπίθεση του πρωθυπουργού, προτεραιότητά έχει η ηγεμονία στον χώρο του λεγόμενου εκσυγχρονιστικού Κέντρου που διαδραμάτισε πρωταγωνιστικό ρόλο στο αντι-ΣΥΡΙΖΑ μέτωπο.

Στόχος του είναι να συσπειρώσει εκ νέου αυτόν τον κόσμο, κάτι που μπορεί να γίνει με ξεκάθαρες διαχωριστικές γραμμές έναντι του Αλέξη Τσίπρα και της αξιωματικής αντιπολίτευσης συνολικά.

Η ατζέντα της σύγκρουσης δεν θα περιοριστεί στην πανδημία και την ακρίβεια, αλλά θα είναι συνολική για να υπενθυμίζει τι έγινε στα χρόνια του ΣΥΡΙΖΑ και τι πέτυχε η Ν.Δ. ως κυβέρνηση.

Τέτοια θέματα είναι η ελληνογαλλική αμυντική συμφωνία και η πανεπιστημιακή αστυνομία, ενώ τα πυρά θα επικεντρωθούν και στον **Πάυλο Πολάκη**, λόγω των θέσεων που εκφράζει για τα εμβόλια.

Η σύγκριση

Βασικός μοχλός για τη συσπείρωση του εκσυγχρονιστικού Κέντρου είναι το σύνθημα «ξαναδίνουμε στη μεσαία τάξη αυτά που της πήρε ο ΣΥΡΙΖΑ», το οποίο είχε διατυπώσει ο πρωθυπουργός στη ΔΕΘ.

Με τον τρόπο αυτό θέλει να αναδείξει το τι κατάφερε η κυβέρνησή του σε σχέση με αυτή του Αλέξη Τσίπρα, προκειμένου η σύγκριση να αναδεικνύει το ποιος πρέπει να έχει τα ηνία της χώρας.

Φουλ επίθεση στον ΣΥΡΙΖΑ και φυγή προς τα εμπρός επιχειρεί ο Κυριάκος Μητσοτάκης, σε μια προσπάθεια να διατηρήσει την ηγεμονία του στο χώρο του Κέντρου που δίνει τη νίκη στις εκλογικές αναμετρήσεις.

Το διπλό μέτωπο πανδημίας και ενεργειακής κρίσης βρίσκεται στο επίκεντρο των πρωτοβουλιών που αναλαμβάνει το Μαξίμου, προκειμένου να σταλεί το μήνυμα ότι η κυβέρνηση και ξέρει και μπορεί να επιλύει προβλήματα.

Το γεγονός πάντως ότι η ακρίβεια μπορεί να τινάξει στον αέρα και μάλιστα ανά πάσα στιγμή τις εξαιρετικά εύθραυστες ισορροπίες, εξηγεί τους λόγους για τους οποίους η κυβέρνηση βρίσκεται σε κατάσταση συναγερμού.

Οι δημοσκοπήσεις μπορεί να δίνουν άνετο προβάδισμα, αλλά η μείωση διαφοράς στην πρόθεση ψήφου κάτω από 10% και

οι ατυχείς χειρισμοί στο θέμα της κακοκαιρίας, καθιστούν σαφές ότι τίποτα δεν είναι πλέον το ίδιο.

Οι έρευνες κοινής γνώμης επιβεβαιώνουν ότι το «καμπανάκι» χτυπάει πλέον πολύ δυνατά όσον αφορά στους χειρισμούς που έχουν γίνει

τόσο στην πανδημία όσο και στην ανάσχεση του κύματος ανατιμήσεων.

Το συνέδριο του ΣΥΡΙΖΑ και οι φήμες για κάλπες

Είναι χαρακτηριστικό ότι:

- στη δημοσκόπηση της Merton Analysis το 61% των ερωτηθέντων έχει μάλλον αρνητικές εντυπώσεις από το έργο της κυβέρνησης όσον αφορά στην οικονομία,
- στη δημοσκόπηση της Progata το 61% των ερωτηθέντων βαθμολογεί αρνητικά την κυβέρνηση στην αντιμετώπιση της πανδημίας.

Κυβερνητικά στελέχη τονίζουν ότι παρά την κούραση των πολιτών μετά από δύο χρόνια μάχης με την πανδημία η Ν.Δ. συνεχίζει να διατηρεί καθαρό προβάδισμα έναντι του ΣΥΡΙΖΑ.

Ωστόσο, διαβλέπουν τους κινδύνους που υπάρχουν και στο πλαίσιο αυτό πρέπει να ερμηνευτεί το γεγονός ότι παραμένουν στο προσκήνιο τα σενάρια για πρόωρες εκλογές παρά τις επανειλημμένες διαψεύσεις του πρωθυπουργού.

ΟΛΑ ΑΝΟΙΚΤΑ

Το ερώτημα που τίθεται είναι εάν θα προχωρήσει μέσα στην άνοιξη για τις εκλογές, ή εάν θα περιμένει το φθινόπωρο ή εάν θα προτιμήσει να υλοποιήσει τη δέσμευσή του για εξάντληση της τετραετίας. Όποια και εάν είναι η απάντηση, το βέβαιο είναι ότι η χώρα μπαίνει σε φάση παρατεταμένης προεκλογικής περιόδου, με το σενάριο των τριών συνεχόμενων εκλογών για να αναδειχτεί νέα κυβέρνηση να είναι πιο πιθανό από ποτέ.



Στρατηγική συσπείρωσης του εκσυγχρονιστικού Κέντρου

Το σύνθημα για να ακυρώσει πολιτικά τον Αλέξη Τσίπρα

Το «χαρτί» της οικονομίας και οι παροχές

Ηγεμονία

Ο πρωθυπουργός μπορεί να έχει διαψεύσει τη σχετική φημολογία, είναι όμως προφανές ότι μια σειρά από κινήσεις δείχνουν ότι όλα τα ενδεχόμενα είναι ανοικτά ως προς τις τελικές του αποφάσεις.

Ο **Κυριάκος Μητσοτάκης** έχει ανεβάσει τους τόνους έναντι του ΣΥΡΙΖΑ και του **Αλέξη Τσίπρα** για να διατηρήσει τους ψηφοφόρους που δεν έχουν στενούς δε-

Οργή και θυμός

ΧΙΟΝΙΑΣ - ΕΦΙΑΛΤΗΣ & ΠΟΛΙΤΙΚΕΣ ΕΥΘΥΝΕΣ ΜΕ ΟΝΟΜΑΤΕΠΩΝΥΜΟ

Ηχηρό πλήγμα δέχτηκε η κυβέρνηση Μητσοτάκη από τον χιονιά που σάρωσε την Αττική και τις περισσότερες περιοχές της χώρας, επιβεβαιώνοντας τις χρόνιες αδυναμίες του κρατικού μηχανισμού.

Τα όσα διαδραματίστηκαν προκάλεσαν οργή και θυμό, καθώς οι χειρισμοί που έγιναν έθεσαν υπό αμφισβήτηση την αποτελεσματικότητα του επιτελικού

κράτους στην αντιμετώπιση κρίσεων. Η συγγνώμη που ψέλλισαν κυβερνητικά στελέχη και οι επιθετικές ανακοινώσεις της αντιπολίτευσης, καθιστούν σαφές ότι σχεδόν τίποτα δεν λειτούργησε σωστά, σε μια στιγμή που η κοινωνία είχε ανάγκη το κράτος.

Οι προειδοποιήσεις άλλωστε για χιονοθύελλα και χιονοκαταιγίδα στην Αττική, την Εύβοια και άλλες περιοχές υπήρχαν από την προηγούμενη εβδομάδα και άπαντες ήταν βέβαιοι ότι ο μηχανισμός ήταν σε επιφυλακή.

Όποιες κι εάν είναι οι ευθύνες της ΕΜΥ, τα γεγονότα έδειξαν ότι ο σχεδιασμός ήταν ανύπαρκτος, με τους υπεύθυνους να τρέχουν και να μη φτάνουν και να επιστρατεύουν ακόμη και το στρατό για να αποφευχθούν τα χειρότερα.

Οι ευθύνες είναι εξόφθαλμες και οι υπεύθυνοι οφείλουν να τις αναλάβουν και όχι να κρυφτούν πίσω από γνωστά σλόγκαν περί «ακραίων καιρικών συνθηκών» που δεν πείθουν πλέον κανέναν.

Ας δούμε ποιοι έχουν ευθύνη για τα όσα διαδραματίστηκαν

• Αττική Οδός:

Η συγγνώμη της εταιρίας δεν μπορεί να σβήσει και τις ευθύνες της. Εκχιονιστικά δε υπήρχαν ούτε για δείγμα, τη στιγμή που οι υπηρεσίες που προσφέρει χρυσοπληρώνονται από τους Έλληνες με 2,80 ευρώ ανά διέλευση. Δυστυχώς η προχειρότητα με την οποία αντιμετώπισε το θέμα, προκάλεσε την «οδύσεια» χιλιάδων οδηγών που εγκλωβίστηκαν στα αυτοκίνητά και δε μπορούσαν να γυρίσουν στα σπίτια τους. Το γεγονός ότι έσπευσε αμέσως να αποδεχτεί την πρό-

ΑΝΙΚΑΝΟΣ Ο ΚΡΑΤΙΚΟΣ ΜΗΧΑΝΙΣΜΟΣ ΣΤΗΝ ΑΝΤΙΜΕΤΩΠΙΣΗ ΤΗΣ ΚΡΙΣΗΣ

Ποιοι και γιατί δεν στάθηκαν στο ύψος των περιστάσεων

Ο καταλογισμός ευθυνών και ο ρόλος του Κ. Μητσοτάκη

ταση Μητσοτάκη για αποζημίωση 2.000 ευρώ σε κάθε οδηγό που εγκλωβίστηκε, δείχνει ότι η εταιρία αποδέχεται τις ευθύνες της.

• Υπουργείο Κλιματικής Κρίσης:

Ο Χρήστος Στυλιανίδης, με το κείμενο που ανάγνωση το βράδυ της Δευτέρας για να εκφράσει τη συγγνώμη της Πολιτείας, επιβεβαίωσε ότι ο κρατικός μηχανισμός δεν ήταν προετοιμασμένος. Ο σχεδιασμός που έγινε δεν βασιζόταν στο χει-

ΑΝΑΛΗΨΗ ΕΥΘΥΝΗΣ

Σε μια σύγχρονη Δημοκρατία όσοι ασχολούνται με τα κοινά ή προσλαμβάνονται με παχυλούς μισθούς έχουν χρέος να αναλαμβάνουν τις ευθύνες τους, όταν δεν μπορούν να ανταπεξέλθουν στην αποστολή που έχουν αναλάβει.

Ο πρωθυπουργός είναι αυτός που θα κληθεί να πάρει και τις τελικές αποφάσεις ως προς τις παραιτήσεις κυβερνητικών στελεχών και διορισμένων στη διοίκηση από τη στιγμή που χιονιάς «έπνιξε» το κράτος.

ΟΧΙ ΔΙΚΑΙΟΛΟΓΙΕΣ

Στην κοινωνία επικρατεί οργή και αγανάκτηση για τη διαχείριση της κρίσης, την αναποτελεσματικότητα του κρατικού μηχανισμού και για το γεγονός ότι χιλιάδες ήταν αυτοί που έμειναν αβοήθητοι.

Δικαιολογίες μπορεί να υπάρχουν πολλές, όπως ότι η κακοκαιρία «Ελπίς», ήταν πολύ χειρότερη από τη «Μήδεια» και ότι οι συνθήκες ήταν τόσο ακραίες που δεν ήταν δυνατόν να γίνουν πολλά πράγματα.

Ωστόσο τέτοιες δικαιολογίες δεν είναι ούτε πειστικές, καθώς το μόνο που κάνουν είναι να στέλνουν το μήνυμα ότι υπουργοί και αιρετοί είναι για τα εύκολα και όχι για τα δύσκολα.

ρότερο σενάριο, αλλά σε κάποιες διαβιβαιώσεις ότι αναμένεται λίγο χιόνι στην Αττική. Ο υπουργός Κλιματικής Κρίσης θα κληθεί να δώσει πειστικές εξηγήσεις για τα λάθη που έγιναν και οδήγησαν στην απίστευτη ταλαιπωρία χιλιάδων οδηγών στην Αττική Οδό. Ποιος άραγε ξεχνά ότι στο παρελθόν είχε κλείσει η Αττική Οδός με όχι και τόσο έντονα καιρικά φαινόμενα; Χιλιάδες ήταν αυτοί που «πάγωσαν» μέσα στα αυτοκίνητά τους, καθώς η κινητοποίηση του στρατού άρχισε με μεγάλη καθυστέρηση, λίγο πριν από τα μεσάνυχτα της Δευτέρας.

• Περιφέρεια Αττικής:

Την περασμένη Κυριακή θέλησε να δείξει πόσο καλά είναι προετοιμασμένη, κάνοντας άσκηση στην Πάρνηθα με πέντε Ειδικές Μονάδες Άμεσης Επέμβασης Απεγκλωβισμού ασθενών και πολιτών κατά την διάρκεια έντονων καιρικών φαινομένων. Τα οχήματα «θηρία» όμως

-όπως ονομάστηκαν-, ήταν μόνον για επικοινωνιακούς λόγους. Το ερώτημα που πρέπει να απαντήσει ο Γιώργος Πατούλης είναι γιατί έκλεισαν κεντρικοί δρόμοι όπως στην Κατεχάκη και τη Μεσογείων, με αποτέλεσμα οδηγοί να εγκλωβιστούν και να αναγκαστούν ακόμη και να εγκαταλείψουν τα οχήματά τους. Το μόνο θετικό ήταν η απόφαση του Περιφερειάρχη να κλείσουν τα σχολεία στην Αττική, καθώς με τον τρόπο αυτό αποφεύχθηκαν και άλλα προβλήματα.

• Υπουργείο Μεταφορών:

Θα περίμενε κανείς ότι λόγω της ονομασίας του και μόνο θα είχε πρωταγωνιστικό ρόλο στη αντιμετώπιση της κρίσης. Ωστόσο έλαμψε δια της απουσίας του, γεγονός που προκάλεσε σωρεία ερωτημάτων σχετικά με το ρόλο και την αποτελεσματικότητά του.

• ΔΕΔΔΗΕ:

Σε όλη την Αττική υπήρχαν περισσότερες από 5.000 βλάβες, με αποτέλεσμα πολλές περιοχές να μείνουν για ώρες χωρίς ρεύμα από το Μαρούσι και τη Φιλαδέλφεια έως το Μαραθώνα και το Αλεποχώρι.

• Δήμοι:

Ανάλογες ευθύνες υπάρχουν και σε δημάρχους περιοχών που το χιόνι σκέπασε κεντρικούς δρόμους με αποτέλεσμα να είναι αδύνατη η διέλευσή τους. Καλό είναι να τις αναλάβουν και να μην κρυφτούν πίσω από τις ευθύνες που έχει η περιφέρεια στην αντιμετώπιση της κρίσης.

Όχι άλλες δικαιολογίες περί ακραίων καιρικών συνθηκών

ΑΡΘΡΟ



του ΔΗΜΗΤΡΗ ΜΑΡΔΑ*

Αναπτυξιακός ή
αντιαναπτυξιακός νόμος;

Οποιος πιστεύει ότι αλλάζοντας ανά τριετία τον επενδυτικό νόμο της χώρας μπορεί να προσελκύσει σοβαρούς και ιδίως **μεγάλους** επενδυτές πλανάται πλάνη οικτρά. Το παρελθόν της χώρας το αποδεικνύει!

Αναρωτήθηκαν ποτέ οι υπουργοί, που θεωρούν ότι οι αναπτυξιακοί τους νόμοι θα προκαλέσουν τσουνάμι επενδύσεων, γιατί το ΔΝΤ εκτιμά ότι η ετήσια αύξηση του Ακαθάριστου Εγχωρίου Προϊόντος (ΑΕΠ) μας θα κείνται στο 1% για τα επόμενα χρόνια; Λάθος για τις φτωχές μας επιδόσεις κάνει το ΔΝΤ ή η αντιαναπτυξιακή κουλτούρα της χώρας;

Όταν ένας επενδυτικός νόμος προαναγγέλλεται σε ανύποπτο χρόνο, ενώ καθυστερεί να υιοθετηθεί 2,5 χρόνια, τι αναμένεται να προκαλέσει στο μεσοδιάστημα; Στασιμότητα ή έκρηξη των επενδύσεων; Μάλλον το δεύτερο!

Φιλοεπενδυτικές πολιτικές που **αυξάνουν τη γραφειοκρατία** και υιοθετούν **πρακτικές εις βάρος και των Μικρομεσαίων** επιχειρήσεων στην Ελλάδα, δύσκολα μπορούν να θεωρηθούν ως τέτοιες! Σημειώνονται ακολούθως κάποια κύρια σημεία του προς ψήφιση αναπτυξιακού νόμου, που μάλλον αντίθετα από τα επιδιωκόμενα αποτελέσματα εκτιμάται ότι θα φέρει.

• Ποτέ ξανά στην Ελλάδα, δεν έχει γίνει τόσο παράλογη **διάκριση** των μεσάων και των μικρών επιχειρήσεων. Η στρατηγική της Ευρωπαϊκής Ένωσης (ΕΕ) και του Κανονισμού 651/2014, βάσει του οποίου χορηγούνται οι περιφερειακές ενισχύσεις στα κράτη-μέλη, αντιμετωπίζει τις μεσαίες και τις μικρές επιχειρήσεις **ως μια κατηγορία**, διαχωρίζοντας τις τελευταίες από τις μεγάλες.

Στο προς ψήφιση σχέδιο νόμου όμως, οι μεσαίες επιχειρήσεις αντιμετωπίζονται όπως οι μεγάλες –ως ένα σύνολο– όσον αφορά στη **μη δυνατότητα χρήσης** του κινήτρου της επιχορήγησης. Συγκεκριμένα, στα δώδεκα από τα δεκατρία καθεστώτα του νέου νόμου και ειδικότερα στα άρθρα που αναφέρονται στα είδη, τις εντάσεις της ενίσχυσης και τα ποσά των ενισχύσεων επαναλαμβάνεται η φράση «Για τις **μεσαίες και μεγάλες επιχειρήσεις** η ενίσχυση περιλαμβάνει όλα τα ανωτέρω κίνητρα πλην της επιχορήγησης».

Από την άλλη, δεν έχει γίνει η σχετική πρόβλεψη τουλάχιστον για τις νησιωτικές, τις ορεινές – μειονεκτικές, τις παραμεθόριες και τις περιοχές που επλήγησαν από φυσικές καταστροφές, με σκοπό τη χρήση στις εκεί επιχειρήσεις του κινήτρου της επιχορήγησης.

Το θέατρο του παραλόγου συνεχίζεται όταν με το Άρθρο 10 του Νόμου 4864/2021 περί

στρατηγικών επενδύσεων, η κυβέρνηση δίνει τη δυνατότητα στα επενδυτικά σχέδια πολύ μεγάλων επιχειρήσεων –των εμβληματικών επενδύσεων– να λαμβάνουν κατ' εξαίρεση από τα προβλεπόμενα, και το κίνητρο της επιχορήγησης, ενώ το στερεί από τις μεσαίες με τον προς ψήφιση νόμο!

Επισημαίνεται ότι σύμφωνα με την Ευρωπαϊκή Επιτροπή, οι Μικρομεσαίες επιχειρήσεις (ΜΜΕ) διαδραματίζουν κεντρικό ρόλο στην ελληνική εμπορική μη χρηματοπιστωτική οικονομία, αφού παράγουν το 63,6% της προστιθέμενης αξίας και αντιπροσωπεύουν το 87,9% της απασχόλησης, υπερβαίνοντας τον ευρωπαϊκό μέσο όρο (56,4% και 66,6% αντίστοιχα). Επιπλέον, σύμφωνα με τα στοιχεία της ΕΕ για το 2019, οι μεσαίες επιχειρήσεις την Ελλάδα απασχολούν σχεδόν 250.000 εργαζομένους συμμετέχοντας με περίπου 10% στο συνολικό εργατικό δυναμικό των ιδιωτικών επιχειρήσεων.

• Επίσης, σύμφωνα με τον προς ψήφιση νόμο, οι μεσαίες μαζί με τις μεγάλες επιχειρήσεις μπορούν να λάβουν **έως το 80%** των προβλεπόμενων ανωτάτων ορίων του Χάρτη Περιφερειακών Ενισχύσεων (ΧΠΕ). Πώς λοιπόν η Ελληνική οικονομία καλείται να ανταγωνιστεί τη διεθνή όταν δεν παρέχεται η δυνατότητα, ιδίως στις μεσαίες επιχειρήσεις, να εξαντλούν ανεξαρτήτως κινήτρου, τα ανώτατα όρια του ΧΠΕ που η ίδια η ΕΕ ενέκρινε για εμάς, έτσι ώστε να επέλθει η περιφερειακή σύγκλιση;

Και οι στρεβλώσεις συνεχίζονται. Εκεί που ο προηγούμενος νόμος χρειαζόταν απλώς μια Υπεύθυνη Δήλωση για την πρόθεση δανειοδότησης, τώρα όσα έργα πρόκειται να λάβουν δάνειο πρέπει να προσκομίσουν μια **εκτίμηση του εύλογου κόστους** και της βιωσιμότητας τους στην τράπεζα κατά την υποβολή της αίτησης υπαγωγής.

Επομένως, ο νόμος αναγκάζει τους επίδοξους επενδυτές να μπουν σε διαδικασίες και έξοδα προέγκρισης δανεισμού πριν την εξασφάλιση της έγκρισης των επενδυτικών τους σχεδίων. Παράλληλα αυξάνει τον όγκο των δικαιολογητικών που πρέπει να συγκεντρωθούν καθυστερώντας σημαντικά τη διαδικασία υποβολής των επενδυτικών σχεδίων, καθώς οι τράπεζες δεν θα ανταποκριθούν στα αιτήματα εκατοντάδων επενδυτών μέσα σε διάστημα λίγων ημερών.

*Καθηγητής Τμήματος Οικονομικών Επιστημών ΑΠΘ, π. Αν. Υπουργός Οικονομικών

Περισσότερες λεπτομέρειες από το άρθρο του κ. Μάρδα στο xtypos.gr

ΑΡΘΡΟ



του ΓΙΑΝΝΗ ΜΗΤΣΙΟΥ*

Ουκρανία: ώρα μηδέν
για την ειρήνη στην Ευρώπη

Μετά από την αποτυχία της διπλωματίας την περασμένη εβδομάδα για το ζήτημα της Ουκρανίας, από τις ΗΠΑ, το ΝΑΤΟ και τον ΟΑΣΕ με τη Ρωσία πάμε για την επόμενη φάση των σχέσεων Δύσης και Ρωσίας.

Ο Τσώρτσιλ συνήθιζε να λέει ότι εκεί που τελειώνει το “μπλα -μπλα”, ξεκινάει το “μπουμ μπουμ” και η ειρήνη στην Ευρώπη κρέμεται ουσιαστικά σε μια κλωστή. Η Ρωσία περιμένει τις επόμενες μέρες (και τυπικά) τις γραπτές απαντήσεις από τις ΗΠΑ στα αιτήματά της που δεν φαίνεται να είναι διαφορετικές από εκείνες των διαπραγματεύσεων. Ήδη οι ψυχολογικές επιχειρήσεις έχουν ξεκινήσει και από τις δύο μεριές με εκατέρωθεν δηλώσεις για τις συνέπειες κλιμάκωσης της κρίσης, η Ουκρανία δέχθηκε κυβερνοεπίθεση και τα διεθνή ΜΜΕ ετοιμάζουν την κοινή γνώμη της Δύσης κυρίως για τα “τύμπανα το πολέμου” που ηχούν στην ευρωπαϊκή ήπειρο. Μετά την διάλυση της Γιουγκοσλαβίας και τους Νατοϊκούς βομβαρδισμούς στη Σερβία (78 ημερών) το 1999, στην Ουκρανία θα γίνει ίσως το τελικό πεδίο αναμέτρησης Δύσης και Ρωσίας.

Φαίνεται ότι όλα είναι έτοιμα οι προετοιμασίες έχουν γίνει, οι παίκτες έχουν τοποθετηθεί, τα ρωσικά τανκς ζεσταίνουν τις μηχανές τους στις παγωμένες πεδιάδες και περιμένουν το σύνθημα. [...]

Συνέπειες μιας τυχόν
στρατιωτικής αναμέτρησης

Οι συνέπειες μιας επέμβασης της Ρωσίας με οποιοδήποτε τρόπο στην Ουκρανία θα είναι τρομερές για την ασφάλεια στην ευρωπαϊκή ήπειρο, για την Ουκρανία, την ίδια τη Ρωσία αλλά και την ενότητα της Δύσης.

Τα σενάρια που ετοιμάστηκαν και από τις δύο πλευρές είναι πολλά και κάποια έχουν δει το φως της δημοσιότητας κυρίως από πλευράς των Αμερικανών για το τι θα συμβεί στη Ρωσία με τις χειρότερες κυρώσεις που μπορεί να υπάρξουν, όπως στήριξη με στρατιωτικά μέσα της Ουκρανίας, διακοπή της σύνδεσης της Ρωσίας, με το παγκόσμιο σύστημα εμπορικών συναλλαγών (SWIFT), κυρώσεις στον ίδιο τον Πούτιν κ.α

Πρώτο και βασικό θύμα θα είναι η Ουκρανία που θα κινδυνέψει με διαμελισμό, εσωτερική πολιτική κατάρρευση και αιματοχυσία. Μια χώρα που το 40-45% του

πληθυσμού κινείται στα όρια της φτώχειας, έχει μεγάλο δείκτη διαφθοράς, η επιρροή των ολιγαρχών είναι παντού ενώ ο πρώην πρόεδρος (Ποροσένκο) είναι βουλευτής αντιπολίτευσης και κατηγορείται για εσχάτη προδοσία.

Η ΕΕ, το ΝΑΤΟ και οι ΗΠΑ θα εμπλακούν έμμεσα (ούτε κατά διάνοια να στείλουν στρατεύματα) με οικονομικές κυρώσεις στη Ρωσία, μεταφορά όπλων στις νατοϊκές χώρες της Βαλτικής και την Πολωνία αλλά και στο νότο Ρουμανία-Βουλγαρία (και μέσω Αλεξανδρούπολης) ενώ η Τουρκία θα κληθεί δείχνοντας συμμαχική αλληλεγγύη να κλείσει τα στενά του Βοσπόρου για τα ρωσικά πλοία. Αν φυσικά διατηρηθεί η ενότητα των μελών και δεν προβάλλουν βέτο και αντιρρήσεις σε μια τέτοια εξέλιξη που μπορεί να τινάξει τη συμμαχία στον αέρα (διόλου απίθανο) ή να πάμε σε διευρυμένη σύγκρουση αν πχ κλείσει η Τουρκία τα Στενά για το ρωσικό στόλο. [...]

Στην άλλη μεριά του Ατλαντικού ο 79χρονος πρόεδρος Μπάιντεν έχει τα δικά του εσωτερικά προβλήματα με τον ιδιότυπο “πολιτικό εμφύλιο” που επικρατεί και τις πρόσφατες ήττες του σε νομοσχέδια στο κογκρέσο, η πανδημία σαρώνει, η άνοδος του πληθωρισμού μειώνει τα εισοδήματα των πολιτών και μην ξεχνάμε ότι είναι μια προεκλογική χρονιά η φετινή με τις ενδιάμεσες εκλογές για τη Γερουσία και τη Βουλή των Αντιπροσώπων που όλα δείχνουν μέχρι τώρα ότι οι ρεπουμπλικάνοι θα πάρουν τη ρεβάνς και θα έχουν την πλειοψηφία στα δύο σώματα.

Εκτός κι αν μια κρίση με τη Ρωσία αποτελέσει ένα τέλειο άλλοθι και για τα πολιτικά και οικονομικά προβλήματα της υπερδύναμης, που θα φανεύει στην πορεία.

Τέλος, η Ρωσία για άλλη μια φορά στη μακρά ιστορία της θα έρθει αντιμέτωπη με το δίλημμα της προάσπισης κυριαρχίας, της ασφάλειας και του μέλλοντος της χώρας έναντι των θυσιών (ανθρώπινων και οικονομικών) που θα υποστεί από μια τέτοια σύγκρουση. Η ψυχολογία όμως και τα ιστορικά παραδείγματα αλλά και η ηγεσία του Πούτιν δεν αφήνουν περιθώρια για την ιστορική επιλογή της, θα το πάει μέχρι τέλους. Η αρκούδα ξύπνησε και ετοιμάζεται να παλέψει στη φωλιά της.

* Πολιτικός επιστήμων-Διεθνολόγος

Περισσότερες λεπτομέρειες από το άρθρο του κ. Μήτσιου στο xtypos.gr

Εξελίξεις γύρω από το πολύκροτο θέμα της κατάστασης του κτιρίου του 1ου Γυμνασίου Ηρακλείου Αττικής, το οποίο έχει προκαλέσει σωρεία αντιδράσεων, σηματοδοτεί η ολοκλήρωση και η παραλαβή από πλευράς Δήμου της μελέτης προσεισμικού ελέγχου που εκπονήθηκε για το σχολείο τους περασμένους μήνες, στο πλαίσιο του γενικότερου σχετικού έργου που «τρέχει» για όλα τα σχολεία της πόλης η δημοτική αρχή μέσα από το πρόγραμμα «Αντώνης Τρίτση» του Υπουργείου Εσωτερικών.

Οπως μαθαίνουμε από το ρεπορτάζ, ο Δήμαρχος της πόλης, Νίκος Μπάμπας, πρόκειται να καλέσει όλους τους άμεσα ενδιαφερόμενους: τη Διεύθυνση και Σύλλογο Γονέων και Κηδεμόνων του 1ου Γυμνασίου, την Ένωση Γονέων της πόλης και τον Διευθυντή Δευτεροβάθμιας Εκπαίδευσης Β' Αθήνας προκειμένου να τους παρουσιάσει τα επίσημα αποτελέσματα της μελέτης, η οποία, όπως έχει προικωμιστεί, πιστοποιεί ότι η λειτουργία πτέρυγα του σχολείου, στην οποία κάνουν μάθη τα παιδιά, είναι απόλυτα ασφαλής, χωρίς στατικά προβλήματα.

Με τη νέα μελέτη ο Δήμος επικυρώνει την, από Αύγουστο 2019, παρόμοια μελέτη που είχε εκπονηθεί μετά τον σεισμό του Ιουλίου και πριν ανοίξουν τα σχολεία για την τότε σχολική χρονιά, η οποία επίσης έδινε το πράσινο φως για την ασφαλή χρήση της πτέρυγας. Στην συνάντηση, η οποία όπως είναι λογικό έχει καθυστερήσει λόγω της κατάστασης που έχει δημιουργήσει η κακοκαιρία, πρόκειται να παρευρεθούν οι μελετητές πολιτικοί μηχανι-

Όλα τα δεδομένα ...στο τραπέζι ΣΥΓΚΕΝΤΡΩΣΗ ΤΟΥ ΣΥΛΛΟΓΟΥ ΓΟΝΕΩΝ ΤΟΥ 1^{ΟΥ} ΓΥΜΝΑΣΙΟΥ ΗΡΑΚΛΕΙΟΥ ΑΤΤΙΚΗΣ



κοί για να ενημερώσουν επαρκώς και να καλύψουν όλες τις απορίες που τυχόν να έχουν οι γονείς ή όποιος άλλος ενδιαφερόμενος.

Στο... παιχνίδι και η ΚΤΥΠ

Σύμφωνα με πληροφορίες, ο Δήμος επιδιώκει να βάλει στο παιχνίδι και την ΚΤΥΠ, ζητώντας αυτοψία και από δικό της κλιμάκιο προκειμένου να διασταυρωθεί το πόρισμα της με-

λέτης της Τεχνικής Υπηρεσίας του Δήμου.

Όπως και να έχει, από το περιβάλλον του Δημάρχου διαβεβαιώνουν ότι ο Δήμος είναι απόλυτα σίγουρος για τα έγγραφα και τα πιστοποιητικά που θα παρουσιάσει, εάν όμως επιμένουν οι γονείς για το επιπλέον βήμα, είναι ήδη έτοιμος να ανταποκριθεί αφού στον προϋπολογισμό του 2022 έχει φροντίσει να εγγραφεί κονδύλι για μελέτη στατικής επάρκειας των σχολείων της πόλης.

Αποκλειστικά στο Χ-τύπο ο Πρόεδρος του Συλλόγου Γονέων, Γ. Μανώλας

Ο Σύλλογος Γονέων και Κηδεμόνων προέβη τις προηγούμενες ημέρες σε συγκέντρωση – διαμαρτυρία στο αμφιθέατρο της κεντρικής πλατείας της πόλης. Στο πλαίσιο αυτό μίλησε αποκλειστικά στο Χ-τύπο ο Πρόεδρος του Συλλόγου κ. Γιάννης Μανώλας αναφέροντας τα εξής: "Τα συμπεράσματα από τη δική μας πλευρά ήταν πολύ σαφή, και είναι και η απόφαση της γενικής συνέλευσης του Συλλόγου Γονέων και Κηδεμόνων. Θα πρέπει αφού γίνει το Δημοτικό Συμβούλιο και γίνει αναμόρφωση του Προϋπολογισμού για να μπορεί να χρηματοδοτηθεί μελέτη στατικής επάρκειας, αυτή να γίνει για το συγκρότημα Β'. Αυτό απαιτείται και επιβάλλεται ακριβώς μετά τα δεδομένα του σεισμού, αλλά και της κατάρρευσης του στεγάστρου. Ταυτόχρονα πιστεύουμε ότι θα πρέπει να υπάρξει επιμέλεια της δημοτικής αρχής σε ό,τι αφορά τη συντήρηση των κτιριακών εγκαταστάσεων, ξεκινώντας πρώτα από όλα από τα σχολεία που χτυπήθηκαν από το σεισμό και επιβεβαιωμένα έχουν δείξει την ευπάθειά τους. Στη συνέχεια πιστεύουμε ότι υπάρχει η δυνατότητα στην περίπτωση που το κτιριακό συγκρότημα Β' κριθεί στατικά ανεπαρκές να αξιοποιήσουμε τάξεις του Γυμνασίου αλλά και άλλα μέσα, ώστε να δουλεύει κανονικά το 1ο Γυμνάσιο. Σε κάθε περίπτωση όμως αυτή η συζήτηση έπεται. Η πρώτη και σημαντική είναι να προβούμε στις αναγκαίες ενέργειες για να διασφαλίσουμε ότι τα παιδιά του 1ου Γυμνασίου είναι ασφαλή στις εγκαταστάσεις τους."

Αξίζει να σημειωθεί ότι μετά την εισήγηση του κ. Μανώλα στη συγκέντρωση, επειδή πήραν το λόγο μέλη της αντιπολίτευσης, γονείς που έδωσαν το "παρών" άρχισαν να συζητούν κάποιιο μάλιστα με έντονο ύφος, αιτούμενοι να μην λάβει το θέμα πολιτικές διαστάσεις.



ΠΩΣ ΣΧΟΛΙΑΣΕ Ο ΔΗΜΑΡΧΟΣ ΜΕΤΑΜΟΡΦΩΣΗΣ

ΤΙΣ ΠΡΟΣΦΑΤΕΣ ΑΝΕΞΑΡΤΗΤΟΠΟΙΗΣΕΙΣ ΤΩΝ κ.κ. ΖΥΓΟΥΝΑ ΚΑΙ ΤΣΙΚΝΑ

Σ. Σαραούδας: «Ελπίζω να μην μπερδέψουν μεταξύ τους τις φιλοδοξίες τους»

Την Κυριακή 23 Ιανουαρίου 2022 πραγματοποιήθηκε μία ακόμα ειδική συνεδρίαση του δημοτικού συμβουλίου της πόλης της Μεταμόρφωσης, καθώς έπρεπε να εκλέξει το Σώμα τον νέο Γραμματέα του, μετά την παραίτηση του κ. Νίκου Ζυγούνα λόγω της ανεξαρτητοποίησής του από την παράταξη της συμπολίτευσης «Ελπίδα για τη Μεταμόρφωση».

Μετά την διεξαγωγή της ψηφοφορίας, νέος Γραμματέας εξελέγη ο κ. Αδάμ Αδαμίδης, όμως το πολιτικά ενδιαφέρον προήλθε από το σχόλιο του δημάρχου Μεταμόρφωσης, κ. Στράτου Σαραούδα, για τις εξελίξεις στο εσωτερικό της παράταξης και συγκεκριμένα για τις ανεξαρτητοποιήσεις των κ.κ. Δημήτρη Τσίκνα και Νίκου Ζυγούνα.

Χαρακτηριστικά, όταν πήρε ο δήμαρχος τον λόγο δήλωσε: «Έχω ξαναπεί ότι η τοπική αυτοδιοίκηση έχει τους δικούς της κανόνες. Κι ότι και στην τοπική αυτοδιοίκηση όπως και στην πολιτική οι προσωπικές φιλοδοξίες έχουν την όποια δική τους αξία. Κρίνονται όπως κρινόμαστε όλοι διότι είμαστε όλοι εδώ με την ψήφο των Δημοτών, των συμπολιτών μας. Φαίνεται ότι στην Ελπίδα είχαμε πολλούς φιλόδοξους. Ελπίζω να μην μπερδέψουν μεταξύ τους τις φιλοδοξίες τους. Σίγουρα δεν αφορούν οι δικές τους φιλοδοξίες ούτε τους κατοίκους της Μεταμόρφωσης ούτε πολύ περισσότερο εμένα.

Ας προχωρήσουμε, λοιπόν, στη συνέχιση του Δημοτικού Συμβουλίου. Έχουμε να συνεχίσουμε την πολύ σημαντική δουλειά που κάνουμε στην Μεταμόρφωση.»

Αντιδράσεις από το Δήμο Πεντέλης “ΓΥΑΛΙΑ – ΚΑΡΦΙΑ” ΤΟ ΛΥΚΕΙΟ ΜΕΛΙΣΣΙΩΝ

Καταλήψεις μαθητών σε σχολεία της πόλης είχε να αντιμετωπίσει μεταξύ άλλων και ο Δήμος Πεντέλης την περασμένη εβδομάδα μάλιστα να έχουν προβεί και σε βανδαλισμούς σχολικής περιουσίας.

Η Δήμαρχος της πόλης, κα. Δ. Κεχαγιά με ανάρτησή της στα μέσα κοινωνικής δικτύωσης δήλωσε σχετικά: “Όλοι έχουμε περάσει από την εφηβεία. Πρόκειται για μια περίοδο που το αίσθημα της επανάστασης και της αντίθεσης είναι πολύ έντονο. Και το καταλαβαίνω. Υπάρχουν όμως αρμόδια όργανα εκτός και εντός του σχολείου όπως είναι για παράδειγμα το δεκαπενταμελές το οποίο βρίσκεται εκεί και είναι δημοκρατικά εκλεγμένο για να μεταφέρει τις ενστάσεις, τις αγωνίες, τις αντιρρήσεις και τα θέλω των μαθητών. Να διεκδικεί και να υπερασπίζεται τη μαθητική κοινότητα. Ακόμα και αν αυτά δεν λειτουργούν πάντα υπάρχουν δημοκρατικές λύσεις επίλυσης διαφορών.

Το να βανδαλίζεις το σχολείο σου όμως σίγουρα δεν είναι η λύση. Αντιβαίνει στους νόμους της δημοκρατίας και καταστρέφει τη δημόσια περιουσία. Η περιουσία αυτή δεν είναι άλλη από τα λεφτά των φορολογούμενων.

Το Λύκειο Μελισσίων ήταν ένα ωραίο και σύγχρονο σχολείο. Είχε ανακαινιστεί το γήπεδο μπάσκετ του με το πρόγραμμα ΦΙΛΟΔΗΜΟΣ μόλις τον περασμένο Ιούλιο. Οι τοίχοι του είχαν βαφτεί και καθαριστεί. Με τη χθεσινή κατάληψη αυτό δεν ισχύει



πια. Το γήπεδο και οι τοίχοι γέμισαν μπογιές, τζάμια έσπασαν και σημαντικές φθορές δημιουργήθηκαν σε κάγκελα, θρανία κ.α. Θέλω να σας ενημερώσω ότι για αυτές τις ζημιές, ο Δήμος Πεντέλης δεν θα ξοδέψει ούτε ένα ευρώ από τα χρήματα των δημοτών. Είμαστε ήδη σε επικοινωνία με τις αρχές και τους αρμόδιους φορείς έτσι

ώστε αφενός οι υπεύθυνοι να πληρώσουν το κόστος του βανδαλισμού τους και αφετέρου για να προβούμε σε κάθε νόμιμη διαδικασία διαφύλαξης της δημόσιας περιουσίας.

Η ανοχή έχει και τα όριά της και αυτά έχουν ξεπεραστεί προ πολλού. Κάθε αρμόδιος να αναλάβει τις ευθύνες του.”

Α. Παλαιοδήμος: “Ωρα ανάληψης ευθυνών και πρωτοβουλιών”

Η αντιπολίτευση έσπευσε να σχολιάσει την κατάσταση με ανακοίνωση που αναφέρει συν τοις άλλοις τα εξής: “Για ακόμα μία φορά, ένα σχολείο την πόλης μας έγινε αντικείμενο βανδαλισμών, κατά τη διάρκεια κατάληψης. Είναι αυτονόητο ότι καταδικάζουμε απερίφραστα τον βανδαλισμό του Λυκείου Μελισσίων, όπως και κάθε μορφή βίας και εκφράζουμε τον αποτροπιασμό μας για την βεβήλωση ιερών σχολικών χώρων.

Καλούμε όλους τους εμπλεκόμενους, τη δημοτική αρχή και τις δημοτικές παρατάξεις, τους Συλλόγους Διδασκόντων και τους Δι-

ευθυντές των σχολείων, τους Συλλόγους Γονέων και Κηδεμόνων, τα 15μελή μαθητικά συμβούλια, τους γονείς και τους μαθητές να αναλάβουν το μερίδιο ευθύνης που τους αναλογεί και όλοι μαζί να πάρουμε πρωτοβουλίες για την ανάπτυξη σεβασμού προς τη δημόσια περιουσία και ειδικά προς τους ιερούς χώρους των σχολείων.

Θα πρέπει, επιτέλους, όλοι να συνδράμουμε ώστε με μεθοδικό και συστηματικό τρόπο να εξαλειφθεί το φαινόμενο των καταλήψεων από τις μορφές αγώνα και διαμαρτυρίας του μαθητικού κινήματος. Παράλ-

ληλα όμως, να συνεχίσουμε να προτρέπουμε τα παιδιά να διεκδικούν σθεναρά έναν καλύτερο κόσμο, ένα ευοίωνο μέλλον, με δράσεις που στηρίζονται στις αρχές και στις αξίες της δημοκρατίας, της ισότητας, της δικαιοσύνης και όχι με έκνομους τρόπους εις βάρος των δικαιωμάτων συμμαθητών και συμπολιτών τους. Κατασταλτικές και εκδικητικές ενέργειες εις βάρος ανήλικων μαθητών, ρίχνουν λάδι σε μια φωτιά που θα συνεχίσει για πολύ καιρό ακόμα να σιγοκαίει, αν αναλογιστεί κανείς τι έχουν ζήσει οι έφηβοι της σημερινής εποχής τα τελευταία χρόνια.”



Συνάντηση Ιωάννου – Κεχαγιά για το ζήτημα του Παιδών Πεντέλης

Ο επικεφαλής της παράταξης Νέα Δημοκρατία κ. Παναγιώτης Ιωάννου συναντήθηκε με την Δήμαρχο Πεντέλης – Μελισσίων κ. Δήμητρα Κεχαγιά για να ενημερωθεί σχετικά με την λειτουργία του Νοσοκομείου Παιδών Πεντέλης και την απόφαση του Υπουργείου Υγείας για μετατροπή του σε εμβολιαστικό κέντρο και αναστολή των εφημεριών του.

Ο κ. Ιωάννου μαζί με την κ. Ανδριάννα Μητροπούλου και την κ. Μαρία Αναμουρλόγλου μετά από την έντονη ανησυχία που εξέφρασαν γονείς του Δήμου Λυκοβρυσης – Πεύκης συναντήθηκαν με την κ. Κεχαγιά προκειμένου να ενημερωθούν για τις εξελίξεις στο θέμα του Νοσοκομείου.

Η Δήμαρχος τόνισε την σημασία του Παιδών Πεντέλης τόσο για τους κατοίκους του Δήμου αλλά και όλης της Αττικής καθώς όπως ανέφερε προτεραιότητα έχουν οι πολίτες και την άμεση αντίδραση της μετά την εξαγγελία περί αναστολής των εφημεριών του Νοσοκομείου.

Ο κ. Ιωάννου ευχαρίστησε την Δήμαρχο για την άμεση ανταπόκρισή της και την διαβεβαίωσε για το ενδιαφέρον του να παρακολουθήσει στενά όλες τις εξελίξεις στο θέμα του Νοσοκομείου Παιδών Πεντέλης, καθώς αυτό καλύπτει τις οποίες ανάγκες για ιατρική περίθαλψη προκύπτουν για τα παιδιά του Δήμου.

Εντεταλμένος δημοτικός σύμβουλος για θέματα Αθλητισμού στον Δήμο Πεντέλης ο Λουκάς Μακρής

Με απόφαση της Δημάρχου Πεντέλης Δήμητρας Κεχαγιά, την ευθύνη των αθλητικών θεμάτων αναλαμβάνει ο Δημοτικός Σύμβουλος της ΣΥΜΠΟΛΙΤΕΙΑΣ και πρώην Πρόεδρος του Δημοτικού Συμβουλίου κ. Λουκάς Μακρής. Συγκεκριμένα, ο κ. Μακρής αναλαμβάνει την ευθύνη για το σχεδιασμό και την υλοποίηση όλων των αθλητικών δράσεων και αθλητικών προγραμμάτων που υλοποιεί ο Δήμος, την συνεργασία μεταξύ Δήμου – αθλητικών σωματείων και αθλητικών αρχών, την ευθύνη λειτουργίας όλων των αθλητικών χώρων του Δήμου, τη συντήρηση και την αναβάθμισή τους, καθώς και τη μέριμνα για την ασφαλή και ομαλή λειτουργία τους.

Τις αρμοδιότητες αυτές ασκούσε μέχρι σήμερα ως Εντεταλμένη Σύμβουλος, η νέα πρόεδρος του Δημοτικού Συμβουλίου, κα Κωνσταντίνα Λαζή.

Μελισσανίδης: "Πιστεύω το καλοκαίρι θα είναι έτοιμο το γήπεδο"

ΕΠΕΣΑΝ ΟΙ ΥΠΟΓΡΑΦΕΣ ΓΙΑ ΤΗΝ ΤΕΛΙΚΗ ΣΥΜΒΑΣΗ ΗΛΕΚΤΡΟΜΗΧΑΝΟΛΟΓΙΚΟΥ ΕΞΟΠΛΙΣΜΟΥ ΤΗΣ «ΑΓΙΑΣ ΣΟΦΙΑΣ»



μερα με τους εκπροσώπους των αναδόχων, πιστεύω ότι το καλοκαίρι θα είναι έτοιμο στο γήπεδό μας. Θέλω να ευχαριστήσω τον Περιφερειάρχη κ. Πατούλη για την προσπάθεια και πιστεύω ότι σήμερα είναι η τελευταία μέρα που επισκεπτόμαστε την Περιφέρεια Αττικής. Τον κύριο Πατούλη θα τον ξαναδούμε στα εγκαίνια του γηπέδου. Ευχαριστώ πολύ».

Υπεγράφησαν από τον Περιφερειάρχη Αττικής Γ. Πατούλη, παρουσία του διοικητικού ηγέτη της ΑΕΚ Δ. Μελισσανίδη, οι συμβάσεις με τους αναδόχους, που αναλαμβάνουν να προχωρήσουν στην προμήθεια και εγκατάσταση του ηλεκτρομηχανολογικού εξοπλισμού για τη λειτουργία του γηπέδου της ΑΕΚ «Αγία Σοφία-ΟΠΑΠ Arena».

Ο συνολικός προϋπολογισμός για την προμήθεια του Ηλεκτρομηχανολογικού εξοπλισμού, που είναι απαραίτητος για τη λειτουργία του γηπέδου, ανέρχεται στα 14.274.193,50 ευρώ. Στην υπογραφή παρέστη και Προϊστάμενος της Διεύθυνσης Τεχνικών έργων της Περιφέρειας Αττικής Αλ. Καλογερόπουλος. Ο Περιφερειάρχης Αττικής Γ. Πατούλης κατά τη διάρκεια της υπογραφής των συμ-

βάσεων επισήμανε ότι, η Περιφέρεια Αττικής με σταθερά βήματα και στο πλαίσιο των δεσμεύσεων της προχώρησε σήμερα στην υπογραφή των δύο συμβάσεων με τους αναδόχους οι οποίοι αναλαμβάνουν την ευθύνη, εντός συγκεκριμένων χρονοδιαγραμμάτων να προχωρήσουν με γοργούς ρυθμούς στην προμήθεια και εγκατάσταση του αναγκαίου εξοπλισμού, που θα επιτρέψει την ολοκλήρωση και λειτουργία του γηπέδου της ΑΕΚ, «Αγία Σοφία-ΟΠΑΠ Arena».

«Είμαι ιδιαίτερα χαρούμενος που σήμερα, υπογράφοντας και με τους αναδόχους που έχουν αναλάβει τις διαδικασίες για τις προμήθειες του γηπέδου, ολοκληρώνουμε όλα τα απαραίτητα βήματα προκειμένου το σπίτι των φιλάθλων της ΑΕΚ να ολοκληρωθεί μέσα στη χρονιά αυτή. Πρόκειται για ένα έργο εμβληματικό, η ολοκλήρωση του οποίου θα κοσμήσει την Αττική. Θέλω να ευχαριστήσω τις υπηρεσίες της Περιφέρειας Αττικής και όσους συνέβαλαν ώστε χωρίς καθυστερήσεις να ξεπεραστούν δυσκολίες και εμπόδια» τόνισε ο Γ. Πατούλης. Από την πλευρά του ο Δ. Μελισσανίδης εξέφρασε την ικανοποίησή του για την υπογραφή των δύο συμβάσεων και τόνισε ότι: «Με την υπογραφή των δύο συμβάσεων σή-

ΤΑ ΕΡΓΑ ΠΟΥ ΧΡΗΜΑΤΟΔΟΤΟΥΝΤΑΙ ΑΠΟ ΤΗΝ ΠΕΡΙΦΕΡΕΙΑ ΑΤΤΙΚΗΣ ΚΑΙ Ο ΕΞΟΠΛΙΣΜΟΣ

Η Περιφέρεια Αττικής έχει χρηματοδοτήσει τμήμα της «Κατασκευής του Γηπέδου της ΑΕΚ» με συνολικό προϋπολογισμό 20.000.000 ευρώ, ενώ με τις δύο συμβάσεις που υπεγράφησαν σήμερα εξασφαλίζεται η προμήθεια Ηλεκτρομηχανολογικού εξοπλισμού απαραίτητου για τη λειτουργία του γηπέδου.

Μεταξύ άλλων

οι προμήθειες αφορούν:

- Εγκαταστάσεις Συστημάτων Διεύθυνσης, Πληροφορικής και Ασφαλείας.
- Εγκαταστάσεις Ήχου, Εικόνας, Οπτικοακουστικών και Τηλεοπτικής Μετάδοσης.
- Μηχανήματα συντήρησης χλοοτάπητα
- Τοπικά μέσα κατάσβεσης.
- Εγκαταστάσεις φωτισμού Κίνησης Αυτοματισμού.
- Μηχανήματα θέρμανσης ψύξης - κλιματισμού.
- Ηλεκτρικούς Πίνακες διανομής.
- Αρχιτεκτονικό εξοπλισμό.

Α.Γ.Σ. ΑΝΑΤΟΛΗ

Δεύτερη θέση για τη Φιλτισάκου στο Πανελλήνιο Πρωτάθλημα Βάδην

Την περασμένη Κυριακή, διεξήχθη στη Θέση Βαρέα, Παραλίας Μεγάρων, το Πανελλήνιο Πρωτάθλημα ΒΑΔΗΝ, 35 χιλιομ. Το ίδιο πρωινό διεξήχθη και ημερίδα Βάδην διαφόρων αποστάσεων για διάφορες ηλικίες: για τις γυναίκες: 5 χιλ. Κ18, 10 χιλ. Κ20 και 20 χιλ. Γυναίκων. Για τους άνδρες: 10 χιλ. Κ18 και Κ20 και 20 χιλ. Ανδρών.

Το μετεωρολογικό δελτίο έδινε προβλέψεις για πολύ χαμηλές θερμοκρασίες και ψυχρούς ανέμους. Οι αθλητές και οι αθλήτριες του Α.Γ.Σ. "Ανατολή" πήγαν αποφασισμένοι και αποφασισμένες να δώσουν τον αγώνα τους, αποδεικνύοντας ότι είναι «παντός καιρού». Υπήρχαν σημεία της διαδρομής και χρονικές περιόδους που ο αέρας πάγωνε και δυσκόλευε τους αθλητές. Με αυτές τις συνθήκες οι κοπέλες του Συλλόγου έκαναν ατομικές επιδόσεις και «έπιασαν» όρια για το παγκόσμιο και το πανευρωπαϊκό πρωτάθλημα.

Στα 35 χιλιομ. ανδρών ο πρωταθλητής Α. Παπαμιχαήλ (Α.Ο. Μυκόνου), τερμάτισε πρώτος επιτυγχάνοντας χρόνο 2:39.43. Δεύτερος ήταν ο Κ. Ντετόπουλος (Α.Ε. Ολυμπιάς Πατρών) με χρόνο 2:57.31 και τρίτος ο Ι. Βαΐτης (ΓΑΣ Ιλισσός) με χρόνο 3:08.15.

Στην ίδια απόσταση, στις γυναίκες τερμάτισε πρώτη κι εφέτος η Α. Ντρισμπιώτη (Α.Σ.Σ. Αλέξανδρος Μακεδονίας) επιτυγχάνοντας χρόνο 2:47.48, που αποτελεί νέα ατομικό ρεκόρ της αθλήτριας και επίτευξη ορίου για το Παγκόσμιο Πρωτάθλημα του Όρεγκον και το Πανευρωπαϊκό του Μονάχου.

Τη δεύτερη θέση κατέλαβε η πρωταθλήτρια του Συλλόγου Κυριακή Φιλτισάκου, σε χρόνο 2:51.51, που αποτελεί νέο ατομικό ρεκόρ και επίτευξη του ορίου (νωρίς, νωρίς) για το Παγκόσμιο Πρωτάθλημα στο Όρεγκον και το Πανευρωπαϊκό του Μονάχου.

Στην τρίτη θέση τερμάτισε η αθλήτρια Χ. Παπαδοπούλου (Πανελλήνιος Γ.Σ.) σε χρόνο 2:57.39. Όριο για το Παγκόσμιο Βάδην Κ18 που θα γίνει στην Ιερουσαλήμ πέτυχε και η αθλήτρια Ε. Αδάμη (Γ.Ε. Αγρινίου), η οποία τερμάτισε πρώτη στα 5.000 μ. με χρόνο 25.41.



Μετά τον τερματισμό της η Κυριακή Φιλτισάκου δήλωσε ότι: «Μπήκα λίγο συντηρητικά, καθώς στην αρχή ανησύχησα με τις συνθήκες. Παρόλα αυτά στα τελευταία πέντε χιλιόμετρα είδα πως είμαι σε θέση να κυνηγήσω τον χρόνο που θέλω

κι έτσι άλλαξα το ρυθμό μου. Έχω μπροστά μου πλέον το χρόνο να δουλέψω και να επικεντρωθώ στις κορυφαίες διοργανώσεις. Θα κυνηγήσω το όριο και στα 20 χιλμ. βάδην και θα αποφασίσω με τον προπονητή μου την απόσταση που θα συμμετάσχω σε Όρεγκον και Μόναχο».

Ψηφιακές οθόνες led για την ενημέρωση των πολιτών σε Λυκόβρυση και Πεύκη



Τέσσερις νέες οθόνες ενημέρωσης τοποθετήθηκαν σε κεντρικά σημεία του Δήμου Λυκόβρυσης - Πεύκης σε αντικατάσταση των δύο παλαιών πινακίδων. Πρόκειται για οθόνες νέας τεχνολογίας led, που χρηματοδοτήθηκαν από δημοτικούς πόρους. Ειδικότερα, τοποθετήθηκε μια στην Πλατεία Σοφούλη, στην Πεύκη, μια στην Πλατεία Ηρώων στη Λυκόβρυση, στα σημεία που βρίσκονταν οι παλαιές τεχνολογίας πινακίδες και από μία σε Άνω και Κάτω Πεύκη.

ΔΗΜΟΣ ΛΥΚΟΒΡΥΣΗΣ - ΠΕΥΚΗΣ

Χρωματιστές... πινελιές στις γειτονιές της πόλης

Τα συνεργεία καθαρισμού του Δήμου Λυκόβρυσης-Πεύκης συνεχίζουν καθημερινά τις παρεμβάσεις σε κοινόχρηστους χώρους της πόλης.

Σε αυτό το πλαίσιο καθαρίζονται επιφάνειες από γκράφιτι και βάφονται σε ζωηρά χρώματα με στόχο να ομορφύνουν την εικόνα των δύο δημοτικών ενοτήτων.

Ο Δήμαρχος Λυκόβρυσης - Πεύκης και

Γενικός Γραμματέας της ΠΕΔ Αττικής Τάσος Μαυρίδης δήλωσε σχετικά: «Οι καθημερινές μας

καλαίσθητες παρεμβάσεις, με βαψίματα και χρωματισμούς, με καθαρισμούς από γκράφιτι και άλλες παρεμβάσεις συνεχίζονται σε κοινόχρηστους χώρους του Δήμου μας. Ο στόχος είναι πέραν της καθαριότητας να δώσουμε χρώμα στη ζωή μας και να ομορφύνουμε τον Δήμο μας.»



“Δίκτυο Πολιτών Ηρακλείου Αττικής”

ΣΕΙΡΑ ΠΡΟΤΑΣΕΩΝ ΓΙΑ ΤΟ ΕΡΓΟ ΔΙΑΝΟΙΞΗΣ ΤΗΣ Λ. ΚΥΜΗΣ



Ζητώντας να μη διχοτομηθεί η πόλη, η παράταξη “Δίκτυο Πολιτών Ηρακλείου Αττικής” καταθέτει τις δικές της προτάσεις σχετικά με τη διάνοιξη της Λ. Κύμης, ένα έργο που έχει απασχολήσει πολύ την περιοχή.

Μετά και τη συνάντηση που είχε μεταξύ άλλων και η επικεφαλής του Δικτύου κα Α. Τζίβα, τα μέλη της παράταξης κατέθεσαν στους άλλους τα εξής: “[...] Ως ΔΙΚΤΥΟ ΠΟΛΙΤΩΝ καταθέτουμε την πρότασή μας για το έργο -μια πρόταση που θα μπορούσε να αποτελέσει τη βάση μιας συζήτησης για ομόφωνη διεκδίκηση από τις παρατάξεις του Δημοτικού Συμβουλίου.

Πρόκειται για μία πρόταση που έχει τη σφραγίδα ενός νέου επιστήμονα-μηχανικού, κατοίκου της πόλης μας, και συμβολίζει μεταξύ άλλων το πέρασμα σε

μία νέα εποχή όπου η νέα γενιά όχι μόνο θα συμμετέχει και θα προτείνει αλλά και θα σχεδιάζει την πόλη που ονειρεύεται, την πόλη που ζει.

Καλούμε τους κατοίκους τους φορείς και τις συλλογικότητες καθώς και τις υπόλοιπες παρατάξεις να συνδράμουν στην όποια βελτίωση της πρότασης και να καταλήξουμε όλοι μαζί σε μία κοινή διεκδίκηση που θα ενώσει το Ηράκλειο μας και θα αποκαταστήσει αντισταθμιστικά αδικίες του παρελθόντος σε βάρος μιας ολόκληρης περιοχής αναβαθμίζοντας την πόλη και δημιουργώντας 65 στρέμματα ενιαίου πρασίνου.

Καλούμε επίσης το Δήμαρχο να συγκαλέσει άμεσα Δημοτικό Συμβούλιο με θέμα τη Διάνοιξη της Λεωφόρου Κύμης δημιουργώντας παράλληλα διαπαραταξιακή επιτροπή, ώστε ενωμένο το Δημοτικό Συμβούλιο να διεκδικήσει τη συμμετοχή του στην τελική πρόταση του έργου.

Η ΑΝΑΛΥΣΗ της ΠΡΟΤΑΣΗ ΜΑΣ για την υλοποίηση αντισταθμιστικών έργων δημοσίου και κοινωφελούς χαρακτήρα Εξετάζοντας το ρυμοτομικό σχέδιο, σε συνάρτηση με την υφιστάμενη κατάσταση μέσω Google Earth τα πλεονεκτήματα της

προτεινόμενης “κάλυψης” του τμήματος της Αττικής οδού είναι τα ακόλουθα: 1.Εφ’ όσον καλυφθεί το συγκεκριμένο τμήμα του κύριου άξονα της Αττικής οδού, θα ενοποιηθούν πλήρως λειτουργικά οι κάτωθι περιοχές πρασίνου:

- Χώρος πρασίνου, που προβλέπεται (και έχει υλοποιηθεί κατά ένα μέρος) στο ρυμοτομικό σχέδιο, που ξεκινά στη συμβολή των λεωφόρων Κύμης & Πλαπούτα και συνεχίζει νότια των οικοδομικών τετραγώνων Νο 261 & 506 (μέχρι το βόρειο όριο της Αττικής οδού
- Τα γήπεδα ποδοσφαίρου και τένις.
- Ο χώρος πρασίνου (μαζί με το πάρκο Φαιστού) που βρίσκεται βόρεια των γηπέδων και εκτείνεται μέχρι τη Λεωφόρο Πλαπούτα και
- ο χώρος πρασίνου νότια της Αττικής οδού μέχρι τα ΑΒ Βασιλόπουλος (περιλαμβάνεται και το παλιό γήπεδο ποδοσφαίρου,
- ο χώρος πρασίνου στη συμβολή των οδών Διστόμου και Πρασίνου λόφου, δημιουργώντας έναν ενιαίο χώρο πρασίνου και αθλητισμού, συνολικής έκτασης περίπου 65.000 τετραγωνικών μέτρων (65 στρεμμάτων), αναβαθμίζοντας σημαντικά όλες τις γύρω πολεοδομικές ενότητες !!!

(βλ. συνημμένη φωτογραφία Google Earth)

2.Θα περιοριστεί σημαντικά η ηχητική όχληση στις περιζ πολεοδομικές ενότητες του Δήμου, οι οποίες είναι κατά 50% πιο πυκνοκατοικημένες με αποτέλεσμα πληθυσμιακά να εξυπηρετήσουν περισσότερους κατοίκους

- Θα “ενώσει” λειτουργικά και ποικιλοτρόπως την πόλη (ποδηλατόδρομοι, οδοί κυκλοφορίας, πεζόδρομοι, πλατείες κλπ.) δύο πολύ πιο πυκνοκατοικημένα τμήματα του Δήμου, με πολύ ηπιότερες κλίσεις.
- Είναι τεχνικά εφικτή λύση
- Είχε προβλεφθεί ως λύση κατά τον αρχικό σχεδιασμό της Αττικής οδού, αλλά δεν υλοποιήθηκε. Έτσι θα αποκατασταθεί μία κοινωνική αδικία που είχε γίνει σε βάρος του συνόλου των δημοτών που οχλούνται αδιάλειπτα.
- Η συνολική έκταση που απαιτείται να καλυφθεί είναι περίπου 10% μικρότερη, (άρα μικρότερο κόστος).
- Το νέο τμήμα που θα καλυφθεί, έχει δυνατότητα λειτουργικής ενοποίησής του με το όμορο τμήμα, προσφέροντας πολλές δυνατότητες αξιοποίησής του από το Δήμο.

• Η υφιστάμενη πεζογέφυρα, θα καταστεί αχρείαστη (θα ενοποιηθεί με το νέο τμήμα που θα σκεπαστεί), με αποτέλεσμα, να υπάρχει η δυνατότητα αποκατάστασης του αρχικού πλάτους της οδού Σαρανταπόρου, το οποίο έχει μειωθεί κατά περίπου 70%, εξαιτίας της ράμπας καθόδου/ ανόδου της εν λόγω πεζογέφυρας.

- Θα είναι καλυμμένος ολόκληρος ο κύριος άξονας της Αττικής οδού ΜΕΧΡΙ ΤΗΝ ΕΝΑΡΞΗ του κόμβου που θα κατασκευαστεί, γεγονός που συσχετίζει τη συγκεκριμένη περιοχή με την περιοχή του έργου.”

κλειδαμπαρώματα
η ασφάλειά σας πρώτα!

Λ. Ηρακλείου 34B, Νέο Ηράκλειο
210 2821 111 - 6944 411333
Λ. Μεσογείων 433, Αγία Παρασκευή
210 600 8888 - 210 639 0000

- Κλειδιά • Κλειδιά Immobilizer • Κλειδαριές • Πάρολα
- Τηλεχειριστήρια • Χρημ/βώτια • Πόρτες ασφαλείας
- Αναβοθρίστεις κλειδαριών σε πόρτες ασφαλείας • Επισκευές - τοποθετήσεις κλειδαριών • Διαρρηξίες οικιών-αυτοκινήτων

www.kleidamparomata.gr info@kleidamparomata.gr

Όλα τα δικαιολογητικά ΕΠΑΝΑΣΥΝΔΕΣΗ ΡΕΥΜΑΤΟΣ ΓΙΑ ΤΑ ΕΥΑΛΩΤΑ ΝΟΙΚΟΚΥΡΙΑ ΤΟΥ ΔΗΜΟΥ ΧΑΛΑΝΔΡΙΟΥ

Συνεχίζεται το πρόγραμμα επανασύνδεσης ρεύματος των ευάλωτων νοικοκυριών του Δήμου Χαλανδρίου, τα οποία έχουν αποσυνδεθεί από το δίκτυο παροχής ηλεκτρικής ενέργειας λόγω ληξιπρόθεσμων οφειλών, σύμφωνα με την ΥΠΕΝ/ΔΗΕ/124788/2150 κοινή απόφαση των υπουργών Οικονομικών και Περιβάλλοντος & Ενέργειας, από τις 28 Δεκεμβρίου 2021.

Τα νοικοκυριά που έχουν πληγεί ενισχύονται με έκτακτο ειδικό βοήθημα προκειμένου να εξοφλήσουν το σύνολο ή μέρος της οφειλής τους.

Πρέπει να συντρέχουν δύο προϋποθέσεις:

1. Οι καταναλωτές που έχουν ληξιπρόθεσμες οφειλές έως και τις 31/12/2021 και έχουν αποσυνδεθεί ή θα αποσυνδεθούν έως τις 15/2/2022 από το δίκτυο παροχής ηλεκτρικής ενέργειας.
2. Η αποσύνδεση να αφορά στην πα-



ροχή ρεύματος της κύριας κατοικίας του προς εξέταση δικαιούχου.

Οι ενδιαφερόμενοι μπορούν να καταθέσουν τη σχετική αίτηση, η οποία επέχει θέση υπεύθυνης δήλωσης ως προς τα δηλωθέντα στοιχεία, και τα αναγκαία δικαιολογητικά,

στη Διεύθυνση Κοινωνικής Μέριμνας του Δήμου Χαλανδρίου.

Δικαιολογητικά:

- Δήλωση εισοδήματος φυσικών προσώπων (Ε.1) του τελευταίου φορολογικού έτους όλων των μελών του νοικοκυριού.

- Δήλωση στοιχείων ακινήτων (Ε.9) όλων των μελών του νοικοκυριού, εφόσον προβλέπεται η υποχρέωση υποβολής της.

- Πράξη διοικητικού προσδιορισμού του φόρου εισοδήματος (εκαθαριστικό) του τελευταίου φορολογικού έτους όλων των μελών του νοικοκυριού.

- Πράξη διοικητικού προσδιορισμού του Ενιαίου Φόρου Ιδιοκτησίας Ακινήτων (ΕΝ.Φ.Ι.Α.) του τελευταίου φορολογικού έτους όλων των μελών του νοικοκυριού.

- Πιστοποιητικό οικογενειακής κατάστασης.

- Γνωμάτευση πιστοποίησης αναπηρίας από ΚΕ.Π.Α για νοικοκυριό που στη σύνθεση του περιλαμβάνει και άτομο ή άτομα με αναπηρία εξήντα επτά τοις εκατό (67%) και άνω.

- Βεβαίωση του ασφαλιστικού φορέα ή Κρατικού Νοσοκομείου, με την οποία πιστοποιείται η ανάγκη κατ'οίκον χρήσης συσκευής μηχανικής υποστήριξης απαραίτητης για τη ζωή ατόμου ή ατόμων που περιλαμβάνονται στην σύνθεση του νοικοκυριού.

- Αντίγραφο λογαριασμού καταπόνησης ηλεκτρικής ενέργειας.

Σημειώνεται ότι:

- Το ειδικό βοήθημα καταβάλλεται από την ΔΕΔΔΗΕ Α.Ε. απευθείας στον τελευταίο προμηθευτή ηλεκτρικής ενέργειας, όπου εκκρεμούν οι οφειλές του δικαιούχου.

- Το ποσό του χορηγούμενου βοηθήματος προσδιορίζεται ανάλογα με το ύψος της συνολικής οφειλής του καταναλωτή προς τον προμηθευτή ηλεκτρικής ενέργειας.

- Το μέρος της οφειλής που δεν καλύπτεται από το βοήθημα, διακανονίζεται και εξοφλείται από τους καταναλωτές σε άτοκες μηνιαίες δόσεις, ο αριθμός των οποίων ορίζεται από τον εκάστοτε προμηθευτή ηλεκτρικής ενέργειας.



Με 24 ευρώ θα κάνουν πλέον το PCR εκπαιδευτικοί, μαθητές του Δήμου Χαλανδρίου και οι γονείς τους

Ο Δήμος Χαλανδρίου ενημερώνει ότι εξασφαλίστηκε για τη σχολική κοινότητα του Χαλανδρίου όλων των εκπαιδευτικών βαθμίδων (εκπαιδευτικοί, μαθητές και οι γονείς τους), τιμή 24 ευρώ για κάθε μοριακό τεστ.

Με την επιστολή του σε έξι πιστοποιημένα διαγνωστικά κέντρα της ευρύτερης περιοχής, ο δήμαρχος Χαλανδρίου **Σίμος Ρούσσο**ς επεσήμανε τη δυσχερή καθημερινότητα της σχολικής κοινότητας, λόγω της συνέχισης της πανδημικής κρίσης και των αυξημένων αναγκών διάγνωσης και ιχνηλάτησης της Covid-19 και ζήτησε να γίνει μια προσφορά για χαμηλότερη τιμή.

Σημειώνεται ότι όλα τα διαγνωστικά κέντρα πρόσφεραν τιμή σημαντικά χαμηλότερη από το πλαφόν των 47 ευρώ, με την πιο χαμηλή να είναι στα 24 ευρώ. Κατόπιν της θετικής απόκρισης του συγκεκριμένου διαγνωστικού κέντρου, ενημερώθηκαν οι δ/νσεις των σχολείων της πόλης.



Με διαμαρτυρία – δεντροφύτευση απάντησαν οι κάτοικοι των Αδαμών στα σχέδια των έργων της οδού Ερμιόνης

Πολίτες όλων των ηλικιών ανταποκρίθηκαν στο κάλεσμα του Δήμου Κηφισιάς και του Πολιτιστικού και Εξωραϊστικού Συλλόγου «Ο Κηφισός» και έδωσαν το "παρών" στη δεντροφύτευση-διαμαρτυρία για τα έργα στην οδό Ερμιόνης στις Αδάμες.

Η δεντροφύτευση έγινε στον κοινόχρηστο χώρο του Δήμου Κηφισιάς όπου σχεδιάζονται τα έργα. Καθοριστική ήταν και η συμβολή των εργαζομένων της Υπηρεσίας Πρασίνου, που βοήθησε στην τοπο-

θέτηση 20 πλατύφυλλων δέντρων, όπως επίσης και των εθελοντών.

Ο Δήμαρχος Κηφισιάς **Γιώργος Θωμάκος**, συνεχάρη πολίτες και φορείς που συμμετείχαν στην δεντροφύτευση. Επεσήμανε πως πρόκειται για δράση με διπλό χαρακτήρα: "Συνεχίζουμε την αύξηση του πράσινου ισοζυγίου της πυρόπληκτης περιοχής του Δήμου μας. Ταυτόχρονα πρόκειται και για μια συμβολική αντίσταση στα σχεδιαζόμενα έργα στην περιοχή. Με νομικές ενέργειες, κινητοποιήσεις, συ-

ναντήσεις με τους αρμόδιους και ήρεμες διαμαρτυρίες έξω από τα Υπουργεία θα αγωνιστούμε για την ποιότητα ζωής των κατοίκων της Νέας Κηφισιάς."

Στη δράση συμμετείχαν επίσης ο Αντιδήμαρχος Περιβάλλοντος Γιώργος Σκορδύλης, οι Δημοτικοί Σύμβουλοι Δημήτρης Λιανός και Νίκη Ποντικάκη, η Πρόεδρος του Κοινοτικού Συμβουλίου Κηφισιάς Ράνια Ντάλλη, καθώς και οι Σύλλογοι «Ο Κηφισός» και Σοροπτιμιστικός Όμιλος Αττικής «Ολυμπία» κ.α.



ΝΕΟ ΤΟΠΙΟ ΓΙΑ ΔΑΝΕΙΟΛΗΠΤΕΣ

Α' ΚΑΤΟΙΚΙΑ

Η δίδυμη κρίση και το pressing των τραπεζών στους οφειλέτες

ΠΟΙΟΙ

«ΕΥΑΛΩΤΟΙ»

ΣΩΖΟΥΝ ΤΟ

ΣΠΙΤΙ ΤΟΥΣ

Πότε θα είναι έτοιμος ο νέος Φορέας Διαχείρισης Ακινήτων

Σε αναμμένα κάρβουνα κάθονται χιλιάδες δανειολήπτες, καθώς είναι πλέον κοινό μυστικό ότι η δίδυμη κρίση πανδημίας και ακρίβειας, διαμορφώνει νέα δεδομένα στον τομέα των ακινήτων.

Η παραλλαγή «Όμικρον» μπορεί να μην προκαλεί επί του παρόντος πίεση στο ΕΣΥ, ουδείς όμως μπορεί να προεξοφλήσει τις επιπτώσεις του 5ου κύματος της πανδημίας στην οικονομία της χώρας.

Εάν προσθέσει κανείς και το κύμα ακρίβειας που αποτυπώνεται στα ράφια των σούπερ μάρκετ, λόγω της διεθνούς κρίσης στην ενέργεια, γίνεται αντιληπτό ότι τα πάντα κινούνται πλέον σε τετατωμένο σχοινί.

Το διαθέσιμο εισόδημα των νοικοκυριών συρρικνώνεται όλο και περισσότερο κάθε μέρα που περνάει και το ερώτημα που θέτουν όλο και περισσότεροι είναι εάν θα μπορέσουν να ανταπεξέλθουν στις υποχρεώσεις τους.

Το κόστος της ενέργειας (θέρμανση, ηλεκτρικό, βενζίνη) έχει γίνει δυσβάσταχτο, με αποτέλεσμα να κυριαρχεί η αβεβαιότητα, καθώς ακολουθεί ένας εξαιρετικά δύσκολος χειμώνας.

Αυτή η τέλεια «καταιγίδα» που αντιμετωπίζουν νοικοκυριά και επιχειρήσεις είναι πολύ πιθανό να αλλάξει τις προτεραιότητες τους ως προς την αποπληρωμή των υποχρεώσεων τους προς τις τράπεζες.

Η λύση της παραμονής στο ίδιο σπίτι με καταβολή ενοικίου

ΚΑΜΠΑΝΑΚΙ

Ο Διοικητής της Τράπεζας της Ελλάδας **Γιάννης Στουρνάρας** έκρουσε ήδη τον κώδωνα του κινδύνου υπογραμμίζοντας την επαγρύπνηση των τραπεζών για την περαιτέρω μείωση των μη εξυπηρετούμενων δανείων (ΜΕΔ).

Στην πρόσφατη έκθεση της Τράπεζας επισημαίνεται ότι δάνεια αρκετών δισ. ευρώ που είναι σε καθεστώς ρύθμισης (Γέφυρα, προγράμματα step up) από το 2022 θα ταξινομούνται ως μη εξυπηρετούμενα.

Όπως εύκολα αντιλαμβάνεται κανείς απαιτούνται πολύ προσεκτικές κινήσεις, έναντι των δανειοληπτών ιδίως στην περίπτωση που επιβεβαιωθούν εκτιμήσεις που κάνουν λόγο για συνέχιση της πανδημίας και της ακρίβειας.



Νέο τοπίο

Μέσα στο κλίμα αυτό η κυβέρνηση, επιχειρεί να διαμορφώσει ένα εντελώς νέο τοπίο ως προς την προστασία της πρώτης κατοικίας που αφορά στα ευάλωτα νοικοκυριά. Κοινό μυστικό είναι άλλωστε, ότι οι εξελίξεις στην οικονομία είναι τόσο λεπτές που ανά πάσα στιγμή μπορεί να επηρεάσουν και το πολιτικό περιβάλλον και να φέρουν τα πάνω κάτω.

Εάν προσθέσει κανείς και το γεγονός ότι η χώρα έχει μπει σε μακρά προεκλογική περίοδο μετά το αίτημα του ΣΥΡΙΖΑ για πρόωρες εκλογές, γίνεται σαφές ότι η κυβέρνηση δεν θέλει να έχει απέναντί της τους δανειολήπτες.

Φορέας διαχείρισης

Το βασικό δεδομένο που καταγράφεται στη νέα συγκυρία ως προς την προστασία της α' κατοικίας των ευάλωτων νοικοκυριών είναι η μετάθεση της λειτουργίας του Φορέα Απόκτησης Ακινήτων.

Ο αρχικός προγραμματισμός ήθελε την έναρξή του στα τέλη Μαρτίου ή μέσα στον Απρίλιο, αλλά πλέον μετατέθηκε για ένα χρόνο αργότερα, δηλαδή στις αρχές του 2023. Το θέμα του Φορέα αποτελεί κομβικό σημείο για την πλήρη εφαρμογή του νέου πτωχευτικού νόμου και η νέα αναβολή στο χρόνο λειτουργίας του, σηματοδοτεί και τη νέα τάξη πραγμάτων για τουλάχιστον 12 μήνες.

Το βέβαιο πλέον είναι ότι η καθυστέρηση στη δημιουργία του νέου Φορέα θα φέρει ενδιάμεσες λύσεις και θα δώσουν τουλάχιστον ένα έτος πριν κινηθούν οι αναγκαστικές διαδικασίες που θα τους κάνουν να χάσουν το σπίτι τους. Αυτό που πάντως έχει σημασία και πρέπει να γνωρίζουν οι υπερχρεωμένοι είναι ότι χωρίς τον Φορέα, θα μένουν απροστάτευτα απέναντι στις νόμιμες διεκδικήσεις των πιστωτικών ιδρυμάτων.

Άλλωστε οι τράπεζες είχαν συμφωνήσει σε ασυλία των ευάλωτων μέχρι να λειτουργήσει πλήρως ο νέος Πτωχευτικός νόμος, κάτι που σημαίνει ότι από εκεί και μετά θα μπορούν να λειτουργούν με όπλο τους πλειστηριασμούς.

Ενοίκιο

Πρόκειται δηλαδή για ενδιάμεσο πρόγραμμα προστασίας έως ότου δημιουργηθεί ο Φορέας στον οποίο, όποιος εντάσσεται:

- θα διατηρεί το δικαίωμα να παραμένει στην πρώτη του κατοικία, καταβάλλοντας ενοίκιο,
- θα χάνει την κυριότητα του ακινήτου του.

Σύμφωνα με τον νέο νόμο, που έχει τεθεί σε ισχύ από την 1η Ιουνίου του 2021, τα ακίνητα όσων δανειοληπτών αποφασίσουν να ενταχθούν σε διαδικασία πτώχευσης θα περνούν στον ιδιωτικό Φορέα Απόκτησης και Επαναμίσθωσης Ακινήτων.

Αυτός με τη σειρά του υποχρεούται να τα μισθώσει στον πρώην ιδιοκτήτη τους για 12 χρόνια, λύση που χαρακτηρίζεται ως αναγκαία προκειμένου να αποφευχθεί ο κίνδυνος μαζικών εξώσεων στην αγορά ακινήτων.

Θα πρέπει να σημειωθεί ότι ο Φορέας υποχρεούται να επαναπωλήσει την κατοικία στον πολίτη με βάση τις τρέχουσες εμπορικές τιμές και εφόσον ο δανειολήπτης είναι συνεπής ως προς την καταβολή του ενοικίου.

Επίσης, το κράτος, μέσω του ΟΠΕΚΑ, θα παρέχει μηνιαίο επίδομα ενοικίου, ώστε οι πολίτες να έχουν ρεαλιστικές δυνατότητες να παραμείνουν στην πρώην ιδιοκτησία τους. Η πρόταση έχει ήδη λάβει το πράσινο φως από τη Διεύθυνση Ανταγωνισμού της Ε.Ε., ενώ η επιδότηση θα ισχύσει για ένα τουλάχιστον χρόνο, παρέχοντας πλήρη κάλυψη έως την λειτουργία του Φορέα.

Ο μεγάλος εφιάλτης

Σε διαφορετική περίπτωση, αρχίζει ο εφιάλτης, κάτι που σημαίνει ότι η πρώτη κατοικία δεν προστατεύεται και εκποιείται είτε μέσω αναγκαστικών μέτρων που παίρνει η Τράπεζα είτε μέσω δικαστικής πτώχευσης.

Πρόγραμμα επιδότησης

Με αυτό ως δεδομένο το μήνυμα που εκπέμπει το υπ. Οικονομικών είναι ότι θα τεθεί άμεσα σε εφαρμογή το πρόγραμμα προστασίας της α' κατοικίας μέσω της επιδότησης της δόσης του δανείου προς τις τράπεζες.

Στην ουσία δηλαδή, οι υπερχρεωμένοι δανειολήπτες που βρίσκονται στη σκιά της πτώχευσης και απειλείται η πρώτη τους κατοικία με κατάσχεση και πλειστηριασμό κερδίζουν χρόνο και επιδότηση δανείου.

Η επιδότηση θα ξεκινά από 70 ευρώ και θα φτάνει έως και τα 210 ευρώ το μήνα, ανάλογα με την οικογενειακή και περιουσιακή κατάσταση του οφειλέτη και θα αφορά όσους είναι χαμηλόμισθοι και επιθυμούν να ενταχθούν στον Φορέα.



Το πρόγραμμα πρόκειται να ενεργοποιηθεί προκειμένου τα νοικοκυριά να είναι σε θέση να προστατευθούν από τα αναγκαστικά μέτρα, δηλαδή τις κατασχέσεις και τους πλειστηριασμούς.

Έως τότε θα υπάρχει επιδότηση της δόσης του στεγαστικού τους δανείου, με βάση το μοντέλο που προβλέπεται στο νέο πτωχευτικό νόμο, ανεξάρτητα από το αν ο Φορέας έχει τεθεί σε λειτουργία.

Δεύτερη ευκαιρία

Όσον αφορά στην ουσία που αφορά στον πτωχευτικό νόμο ή τη δεύτερη ευκαιρία, δίνει τη δυνατότητα διάσωσης της πρώτης κατοικίας, εναλλακτικά, είτε μέσω της εξωδικαστικής ρύθμισης των οφειλών, είτε μέσω του νέου Φορέα.

Οι όροι του προγράμματος θα πρέπει να συμφωνηθούν επίσης με τις τράπεζες και τις εταιρείες που διαχειρίζονται τις οφειλές από στεγαστικά δάνεια με υποθήκη την πρώτη κατοικία για λογαριασμό των funds.

Αυτές άλλωστε, είναι που θα εφαρμόσουν το πρόγραμμα, αναστέλλοντας τους πλειστηριασμούς για τα σπίτια όσων οφειλετών θα κριθούν ότι πραγματικά ανήκουν στην κατηγορία των ευάλωτων.

Σύμφωνα με τις προτάσεις των τραπεζών, η υποβολή αίτησης στην πλατφόρμα δεν θα μπορεί να γίνει την τελευταία στιγμή, δηλαδή λίγο πριν το ακίνητό τους βγει σε πλειστηριασμό.

Η πρόταση των τραπεζών προβλέπει επίσης ότι ο οφειλέτης που παραλείπει έστω και μία πληρωμή, θα πρέπει να επιστρέψει όλα τα ποσά επιδότησης και επιπλέον θα χάσει το δικαίωμα να ενταχθεί στον Φορέα και να προστατεύσει το σπίτι του.

Ποια κριτήρια ισχύουν για να σωθούν οι μικρές ιδιοκτησίες

Κριτήρια

Τα νέα δεδομένα καθιστούν σαφές ότι τα κριτήρια προκειμένου ένας δανειολήπτης να σώσει το βασικό περιουσιακό του στοιχείο, δηλαδή την πρώτη κατοικία του, γίνονται πολύ πιο αυστηρά.

Τραπεζικοί κύκλοι τονίζουν ότι οι εποχές που έπαιρνε κάποιος δάνειο και δεν το πλήρωνε ανήκουν πλέον στο παρελθόν και υπογραμμίζουν ότι υπάρχουν κάποια πολύ συγκεκριμένα κριτήρια.

Στο πλαίσιο αυτό, για να χαρακτηριστεί ένα νοικοκυριό ευάλωτο θα πρέπει να έχει συγκεκριμένα χαρακτηριστικά και επιπλέον να έχει υποβάλλει αίτηση στη σχετική πλατφόρμα που έχει δημιουργηθεί στην Ειδική Γραμματεία Ιδιωτικού Χρέους.

Τα κριτήρια βάσει των οποίων ένα νοικοκυριό θεωρείται ευάλωτο είναι αυτά που ισχύουν σήμερα για την επιδότηση ενοικίου, όπως προσδιορίζονται στο νόμο 4472/2017 και είναι τα εξής:

• **Εισοδηματικά:** Το συνολικό εισόδημα δεν θα πρέπει να υπερβαίνει τις 7.000 ευρώ για μονοπρόσωπο νοικοκυριό, προσαυξανόμενο κατά 3.500 ευρώ για κάθε επιπλέον μέλος του νοικοκυριού. Όσον αφορά στη μονογονεϊκή οικογένεια για το πρώτο ανήλικο μέλος του νοικοκυριού ορίζεται προσαύξηση 7.000 ευρώ. Στα νοικοκυριά με απροστάτευτα τέκνα, ορίζεται προσαύξηση 7.000 ευρώ για κάθε απροστάτευτο τέκνο. Το συνολικό εισόδημα σε καμία περίπτωση δεν μπορεί να υπερβαίνει τα 21.000 ευρώ ετησίως, ανεξαρτήτως της σύνθεσης του νοικοκυριού.

• **Περιουσιακά:** Η συνολική φορολογητέα αξία της ακίνητης περιουσίας του νοικοκυριού δεν πρέπει να υπερβαίνει τα 120.000 ευρώ για το μονοπρόσωπο νοικοκυριό, Το ποσό πάντως προσαυξάνεται κατά 15.000 ευρώ για κάθε πρόσθετο μέλος και είναι συνολικά έως και 180.000 ευρώ. Ως προς το συνολικό ύψος των καταθέσεων του νοικοκυριού ή/και η τρέχουσα αξία μετοχών, ομολόγων κλπ., αυτό ορίζεται έως και τις 7.000 ευρώ για κάθε μονοπρόσωπο νοικοκυριό, ενώ προσαυξάνεται κατά 3.500 ευρώ για κάθε επιπλέον μέλος του νοικοκυριού. Αναφορικά με τη μονογονεϊκή οικογένεια, για το πρώτο ανήλικο μέλος του νοικοκυριού ορίζεται προσαύξηση 7.000 ευρώ. Στα νοικοκυριά με απροστάτευτα τέκνα, ορίζεται προσαύξηση 7.000 ευρώ για κάθε απροστάτευτο τέκνο.

• **Διαμονή:** Τόσο ο δικαιούχος όσο και υπόλοιπα μέλη του νοικοκυριού θα πρέπει να διαμένουν νόμιμα και μόνιμα στην ελληνική επικράτεια κατά τα τελευταία πέντε έτη. Η διαπίστωση αυτή θα προκύπτει από την υποβολή των ορολογικών δηλώσεων για τα συγκεκριμένα έτη.

ΜΗ ΕΥΑΛΩΤΟΙ

Τόσο τα πιστωτικά ιδρύματα όσο και το δημόσιο, δεν επιθυμούν να γίνουν πλειστηριασμοί σε ευάλωτα νοικοκυριά και στοχεύουν στην ενίσχυση του προγράμματος επιδότησης.

Επίσης, η Ολομέλεια των Προέδρων των Δικηγορικών Συλλόγων Ελλάδος έχει αποφασίσει την παράταση της αποχής των δικηγόρων από τους πλειστηριασμούς πρώτης κατοικίας έως και το τέλος Φεβρουαρίου.

Ωστόσο, ο προγραμματισμός για το 2022 προβλέπει 40.000 πλειστηριασμούς, καθώς οι τράπεζες και οι διαχειριστές δανείων εκτιμούν πως πρέπει να ξεκινήσει ένας μαραθώνιος ανακτήσεων. Κατά συνέπεια οι ηλεκτρονικοί πλειστηριασμοί θα έχουν την τιμητική τους, κάτι που σημαίνει ότι όσοι δεν χαρακτηρίζονται «ευάλωτοι», κινδυνεύουν να δουν ακόμη και την κύρια κατοικία τους να βγαίνει στο σφυρί.

ΑΝΑΚΟΙΝΩΣΗ ΑΠΟ ΤΟ ΚΚΕ

Η Κ.Ο.Β. Ηρακλείου
Αττικής ζητά επιπλέον
μέτρα για τα σχολεία

Με ανακοίνωσή της η Κ.Ο.Β. Ηρακλείου Αττικής του ΚΚΕ παρεμβαίνει σε θέματα που αφορούν τα σχολεία της πόλης ζητώντας από τη δημοτική αρχή λήψη περαιτέρω μέτρων.

Όπως αναφέρει μεταξύ άλλων: "Το προηγούμενο διάστημα μία σειρά περιστατικά στα σχολεία του Δήμου Ηρακλείου, έφεραν στην επιφάνεια την προφανή κακοσυντήρηση των σχολικών μονάδων. Κίνδυνοι που έχουν επισημανθεί εδώ και πολύ καιρό, από εκπαιδευτικούς και γονείς, που αναγκάζονται να στέλνουν τα παιδιά τους, σε σχολεία κυριολεκτικά «καρμανιόλες». [...] Σήμερα, τον 21ο αιώνα, με το επίπεδο ανάπτυξης της επιστήμης και της τεχνολογίας, να μην μπορεί να διασφαλιστεί η υγεία των παιδιών των εκπαιδευτικών και του συνόλου του λαού, να μην υπάρχουν ασφαλείς δομές στην παιδεία, τη στιγμή που χαρίζονται χρήματα σε καλανάρχες, σε αεροπορικές εταιρείες, στο μεγάλο κεφάλαιο.

Σας καλούμε να συμπορευτείτε μαζί μας στον κοινό αγώνα για μόρφωση, παιδεία υγεία, ικανοποίηση των συγχρονων λαϊκών αναγκών.

Απαιτούμε να παρθούν

μέτρα εδώ και τώρα για ασφαλή σχολεία:

- Να γίνει τώρα ουσιαστικός τεχνικός έλεγχος στις υδραυλικές και ηλεκτρολογικές εγκαταστάσεις όλων των σχολικών κτιρίων με προτεραιότητα στα παλαιότερα.
- Να γίνει σύγχρονος αντισεισμικός έλεγχος των σχολικών κτιρίων.
- Άμεση αποκατάσταση όλων των ζημιών στα σχολεία που έχουν υποστεί ζημιές. Να καταργηθούν οι αιθουσες προκάτ, κατασκευή νέων αιθουσών
- Αραίωση των μαθητών στις τάξεις και ανάκληση των συγχωνεύσεων
- Πρόσληψη εκπαιδευτικού και βοηθητικού προσωπικού
- Μαζικά, δωρεάν και επαναλαμβανόμενα τεστ στα σχολεία με ευθύνη του ΕΟΔΥ
- Δωρεάν ειδικές μάσκες
- Καμπάνια εμβολιασμού επιστημονικά τεκμηριωμένη και μέτρα για τις ευπαθείς ομάδες,
- Κατάργηση της Τράπεζας Θεμάτων και της Ελάχιστης Βάσης Εισαγωγής".

Συγκέντρωση διαμαρτυρίας του σωματείου του νοσοκομείου Αγία Όλγα πραγματοποιήθηκε πριν λίγες ημέρες με τη συμμετοχή γιατρών, νοσηλευτών και εργαζόμενων του νοσοκομείου, οι οποίοι κάλεσαν και τους Φορείς της Νέας Ιωνίας να συμπαρασταθούν στον αγώνα τους.

Το Σωματείο Συνταξιούχων ΙΚΑ και Επικουρικής Ασφάλισης Νέας Ιωνίας και Πέριξ ανταποκρίθηκε στο κάλεσμα τους και παραβρέθηκε στη συγκέντρωση με μαζική παρουσία.

Μαζί με το σωματείο Συνταξιούχων, στη συγκέντρωση παραβρέθηκε ο Σύλλογος Γυναικών Νέας Ιωνίας, ο Σύλλογος Εκπαιδευτικών Πρωτοβάθμιας Εκπαίδευσης «Γ. Σεφέρης» και το παράτημα Νέα Ιωνίας του ΕΣΥΝ.

Εκ μέρους του ΔΣ του Σωματείου Συνταξιούχων, τον λόγο πήρε ο Πρόεδρος Νίκος Αθανασίου, απευθυνόμενος στους γιατρούς, στους εργαζόμενους και τους νοσηλευτές που είχαν μαζική παρουσία, είπε πως το Σωματείο θα βρίσκεται στο πλευρό των εργαζομένων, μιας και αυτή είναι η πέμπτη φορά που τους στηρίζει στις κινητοποιήσεις τους και θα τους στηρίζει πάντα, διότι θεωρεί ότι τα αιτήματα των γιατρών και νοσηλευτών είναι δίκαια και είναι αιτήματα και των συνταξιούχων.

Χαρακτηριστικά είπε «Πέρασαν δυο χρόνια από την έναρξη της πανδημίας και οι γιατροί και οι νοσηλευτές και όλοι οι εργαζόμενοι των νοσοκομείων ακόμη δεν έχουν ενταχθεί στα βαρέα και ανθυγιεινά. [...] Η κυβέρνηση δεν έχει τοποθετηθεί ποτέ για αυτούς τους ανθρώπους. Έχει ειπωθεί ξανά, ότι μας λένε καθημερινά τους αριθμούς των συνανθρώπων μας που πεθαίνουν από Covid, αλλά ποτέ δε μας είπαν τους αριθμούς αυτών που πεθαίνουν γιατί δεν έχουν πρόσβαση στα χειρουργεία και αυτοί είναι πολλαπλάσιοι!»

Με τη συμμετοχή του Συνδέσμου Συνταξιούχων Νέας Ιωνίας και Πέριξ

ΜΑΖΙΚΗ ΣΥΓΚΕΝΤΡΩΣΗ ΔΙΑΜΑΡΤΥΡΙΑΣ ΣΤΟ ΑΓΙΑ ΟΛΓΑ



Μετά το τέλος των ομιλιών των εκπροσώπων του σωματείου των εργαζομένων στο «Αγία Όλγα» και των φορέων και των Σωματείων της Νέας Ιω-

νίας, αντιπροσωπεία των επικεφαλής των φορέων αυτών, συναντήθηκε με τον Διοικητή, για να συζητήσουν για τα προβλήματα του νοσοκομείου.

ΛΑΪΚΗ ΣΥΣΠΕΙΡΩΣΗ ΝΕΑΣ ΦΙΛΑΔΕΛΦΕΙΑΣ - ΧΑΛΚΗΔΟΝΑΣ

Κριτική σε κυβέρνηση και δημοτική αρχή για τα σχολεία

Οι Δημοτικοί Σύμβουλοι της Λαϊκής Σύσπειρωσης Νέας Φιλαδέλφειας - Νέας Χαλκηδόνας Νίκος Σερετάκης, Δανάη Γκούμα και Γιάννης Ζαχαριάδης με ανακοίνωσή τους ζητούν να ληφθούν περαιτέρω μέτρα με σκοπό την εύρυθμη λειτουργία των σχολείων της πόλης.

Στο πλαίσιο αυτό αναφέρουν συν τοις άλλοις τα εξής: "Αυτές τις μέρες χιλιάδες μαθητές, γονείς, εκπαιδευτικοί σε όλη τη χώρα βρέθηκαν στους δρόμους αγωνιζόμενοι για τα αυτονόητα: για αραίωση των μαθητών ανά τάξη, πρόσληψη του απαιτούμενου εκπαιδευτικού και βοηθητικού προσωπικού, μέτρα για επαρκή καθαριότητα, δωρεάν και με ευθύνη του ΕΟΔΥ επαναλαμβανόμενα τεστ, κατάρ-

γηση της Τράπεζας Θεμάτων και της Ελάχιστης Βάσης Εισαγωγής, μέτρα για την κάλυψη των μαθησιακών κενών, την αντιμετώπιση σοβαρών κτηριακών και άλλων προβλημάτων υποδομής. Οι εκλεγμένοι δημοτικοί σύμβουλοι της Λαϊκής Σύσπειρωσης Νέας Φιλαδέλφειας- Νέας Χαλκηδόνας εκφράζουμε την αλληλεγγύη μας στις δίκαιες διεκδικήσεις μαθητών, γονιών και εκπαιδευτικών. [...]

Δεν υπάρχει καμία δικαιολογία για Κυβέρνηση, Περιφέρεια και την Δημοτική Αρχή:

- Να μην αντιστοιχεί ούτε 1 καθαρίστρια ανά σχολική μονάδα,
- Να μην υπάρχει καθόλου βοηθητικό

προσωπικό,

- Να συνεχίζει η εικόνα εγκατάλειψης και γύμνιας εξοπλισμού των σχολείων,
- Να θεωρούνται "κανονικότητα" τα κενά εκπαιδευτικών,
- Να διανύουμε τον 6ο χρόνο από την ανακοίνωση της ανέγερσης του 3ου Γυμνασίου - Λυκείου αλλά σε προτεραιότητα να είναι η επίσπευση της .. υπογειοποίησης,
- Να εμπαίζονται αποκάλυπτα γονείς, εκπαιδευτικοί και μαθητές για την νέα πτέρυγα του 1ου Λυκείου,
- Να υπάρχει σιωπή για το μέλλον του 1ου ΕΠΑΛ,
- Να μην έχει προχωρήσει ουσιαστικός αντισεισμικός έλεγχος και θωράκιση στα σχολικά κτίρια."



... σημαίνει courier

ΑΤΤΙΚΗ

- ΠΕΡΙΣΣΙΟΣ Λ. ΗΡΑΚΛΕΙΟΥ 133, Τ.Κ. 142 31, τηλ.: 210 2110590 e-mail: bbj@acscourier.gr
- ΓΑΛΑΤΣΙ Λ. ΓΑΛΑΤΣΙΟΥ 97-99, Τ.Κ. 111 46, τηλ.: 210 2110974 e-mail: bbj4@acscourier.gr
- ΧΑΛΑΝΔΡΙ ΙΩΑΝΝΟΥ ΑΠΟΣΤΟΛΟΠΟΥΛΟΥ 14 Τ.Κ. 152 32, τηλ.: 210 6892200 e-mail: aax@acscourier.gr

Τα πάντα, παντού.



Κακοκαιρία "Ελπίδα"

ΤΟ ΧΡΟΝΙΚΟ ΕΝΟΣ ΦΙΑΣΚΟΥ

Βλέποντας τους μετεωρολόγους όλον τον προηγούμενο καιρό να μιλάνε για την επερχόμενη κακοκαιρία, η οποία θα έπληττε την Αττική κατά κύριο λόγο, οι πάντες πίστευαν πως ίσως πρόκειται για υπερβολές.

Πόσο μάλλον όταν την προηγούμενη Κυριακή ο καιρός δεν έδειχνε το τι θα επακολουθούσε. Πολλοί μάλιστα ήταν αυτοί που θεώρησαν υπερβολική την ανακοίνωση από πλευράς Περιφέρειας Αττικής πως τα σχολεία όλων των βαθμίδων θα παρέμεναν κλειστά, μια απόφαση που πιθανότατα να ήταν και η μοναδική που ήταν σωστή και έγκαιρη όλες τις υπόλοιπες μέρες. Οι άνθρωποι της ΕΜΥ, αλλά και άλλοι μετεωρολόγοι προχωρούσαν σε συνεχείς ανακοινώσεις που έκαναν λόγο για έναν ιστορικό σε μέγεθος χιονιά, που σύμφωνα με τα στοιχεία, τα οποία επικαιροποιήθηκαν την Κυριακή, η κακοκαιρία θα ξεκινούσε να πλήττει την Αττική από τις 11 το πρωί της Δευτέρας και θα διαρκούσε μέχρι το απόγευμα της Τρίτης με εξάρσεις και υφέσεις. Μάλιστα ο χρόνος που προσδιόρισαν ήταν απολύτως ακριβής, παρά τις μετέπειτα ανακοινώσεις από κυβερνητικά πρόσωπα και στελέχη της Περιφέρειας περί... έκπληξης από πλευράς καιρού.

Το χάος της Αττικής Οδού

Έτσι από τη Δευτέρα το πρωί ξεκινάει ένα απίστευτο αλαλούμ με μοναδικά θύματα για ακόμα μια φορά τους πολίτες της χώρας. Η αρχή έγινε όταν, σύμφωνα με όσα έγιναν γνωστά, κάποια οχήματα βαραίου τύπου «δίπλωσαν»

στην Αττική Οδό, στο ύψος του Γέρακα, με αποτέλεσμα να κλείσουν τελείως τον ακριβότερο και πιο σύγχρονο δρόμο της Ελλάδας. Ως εδώ... καλά, μιας και ένα ατύχημα είναι απόλυτα λογικό να συμβεί. Τα προβλήματα ξεκινούν λίγη ώρα αργότερα, όταν χιλιάδες πολίτες αρχίζουν και παίρνουν εντολές από τις εργασίες τους να αποχωρήσουν μιας και η χιονόπτωση σε ολόκληρο το Λεκανοπέδιο αρχίζει και γίνεται αρκετά πυκνό.

Πολίτες κινούνται σε κεντρικές αρτηρίες και σύμφωνα με τις μαρτυρίες τους ρωτούν συνεχώς στα διόδια της Αττικής οδού αν ο δρόμος περνάει κανονικά και μετά από τις συνεχείς καταφατικές απαντήσεις των υπαλλήλων, που φυσικά και δεν έχουν ευθύνη, πληρώνουν το αντίτιμο των 2,80 ευρώ και εισέρχονται στον αυτοκινητόδρομο μην γνωρίζοντας τι τους περιμένει. Η κατάσταση ξεκινάει και γίνεται ανεξέλεγκτη καθώς η χιονόπτωση γίνεται άμεσα σφοδρότατη με αποτέλεσμα πάνω από 5.000 αυτοκίνητα με τους επιβάτες τους να παραμένουν εγκλωβισμένοι χωρίς να μπορούν να κινηθούν.

Οι καταγγελίες αρχίζουν και πληθαίνουν για την κατάσταση που επικρατεί, ενώ την ίδια στιγμή η ίδια η εταιρεία βγάζει ανακοίνωση που ούτε λίγο ούτε πολύ αναφέρει πως για την κατάσταση στην Αττική Οδό ευθύνονται οι οδηγοί που... φοβούνται, μηχανικά προβλήματα, αλλά σε καμία περίπτωση οι ίδιοι που

Χάνοντας κάθε... "Ελπίδα"

Ταυτόχρονα αναστέλλονται άμεσα τα δρομολόγια των τρόλεϊ και των λεωφορείων, το μετρό και ο προαστιακός δεν μπορεί να κινηθεί σε συγκεκριμένες περιοχές, ενώ και ο ηλεκτρικός παρουσιάζει πολλά προβλήματα. Όλα αυτά κάνουν τους πολίτες που είναι είτε στην Αττική Οδό είτε σε κεντρικούς δρόμους να μην έχουν τρόπο να επιστρέψουν στα σπίτια τους με ασφάλεια. Όπως είναι λογικό, όσο η ώρα περνάει, οι θερμοκρασίες πέφτουν, η βενζίνη τελειώνει με αποτέλεσμα να μην υπάρχει η δυνατότητα μετακίνησης σε όσους είχαν αλυσίδες αλλά κυρίως δεν μπορεί κανείς να ζεσταθεί. Παράλληλα η χιονόπτωση, όπως φυσικά είχε προβλεφθεί, γίνεται ακόμα πιο δυνατή με αποτέλεσμα να χρειαστεί η ενίσχυση από τον Στρατό που βγαίνει στον δρόμο με στόχο να βοηθήσει τους πολίτες. Η επιχείρηση ξεκινάει από αργά το βράδυ της Δευτέρας όπου φαντάροι αρχίζουν, μπαίνοντας από έξι σημεία, να προσφέρουν νερό και τρόφιμα στους εγκλωβισμένους κυρίως στην Αττική Οδό, ενώ τμηματικά τους οδηγούν εκτός, με τα περισσότερα βέβαια αυτοκίνητα να μην μπορούν να κινηθούν. Οι μαρτυρίες που θα έρθουν στο φως της δημοσιότητας αργότερα θα αποκαλύψουν τραγικές στιγμές και ελλείψεις, με πιο ενδεικτικό το παράδειγμα του 62χρονου που έπαθε έμφραγμα από το κρύο και αναγκάστηκε να περπατήσει 2 χιλιόμετρα μέσα στο χιόνι, με την κατάστασή του ακόμα και σήμερα να είναι κρίσιμη.

έχουν τον αυτοκινητόδρομο ανοιχτό. Παράλληλα, παρόμοια προβλήματα ξεκινούν και παρουσιάζονται σε μεγάλο βαθμό και σε δρόμους όπως η Κηφισίας και η Μεσογείων και παρά τις διαβεβαιώσεις από πλευράς Περιφέρειας για ετοιμότητα, με τον Γιώργο Πατούλη την Κυριακή να παρουσιάζει τα εκχιονιστικά που θα σώσουν την κατάσταση, εκατοντάδες πολίτες να εγκλωβίζονται.

Η επόμενη μέρα

Με το ξημέρωμα της Τρίτης η κυβέρνηση θα αποφασίσει να... υποχρεώσει την Αττική Οδό να δώσει το ποσό των 2.000 ευρώ σε κάθε εγκλωβισμένο οδηγό, ως αποζημίωση, όμως τό-

σο η ίδια όσο και πολύ περισσότερη η Περιφέρεια συνεχίζει να μην δέχεται να πάρει ευθύνες για τις ελλείψεις που για ακόμα μια φορά έγιναν ορατές, ενώ μάλιστα κυβερνητικά στελέχη τα ρίχνουν στους... μετεωρολόγους μιας και όπως λένε δεν είχαν ενημερώσει για την σφοδρότητα του φαινομένου. Την ίδια στιγμή η προϊσταμένη της Εισαγγελίας Πρωτοδικών Αθηνών **Σωτηρία Παπαγεωργακοπούλου** ζητήθηκε προκαταρκτική εξέταση στο πλαίσιο της οποίας θα αναζητηθούν τυχόν ευθύνες για το αδίκημα της παρακώλυσης συγκοινωνιών στην Αττική Οδό.

Τις επόμενες ημέρες ο κύριος Πατούλης, αλλά και υπουργοί θα βγουν να ζητήσουν... συγγνώμη για όσα έγιναν, με την Κυβέρνηση πάντως να κατακεραυνώνει την Περιφέρεια Αττικής για τις ελλείψεις που υπήρξαν και τα προβλήματα που δημιουργήθηκαν. Για ακόμα μια φορά τα τελευταία χρόνια πάντως κατά τη διάρκεια μιας φυσικής καταστροφής τα προβλήματα σταμάτησαν όταν το... φαινόμενο εξασθένησε δείχνοντας πως παρά τις μεγάλες κουβέντες περί ετοιμότητας, οι μόνοι που έδωσαν τη μάχη τους ήταν οι πολίτες και για ακόμα μια φορά μόνοι τους. Όσο για την ΔΕΗ, μπορεί αυτή τη φορά να υπήρξαν λιγότερα προβλήματα από όσα είχαν δημιουργηθεί πέρσι, μιας και ήταν λιγότερα τα δέντρα που έπεσαν, όμως είναι ανεπίτρεπτο άνθρωποι να μένουν 30-35 ώρες χωρίς ρεύμα και θέρμανση στην πρωτεύουσα ενός ευρωπαϊκού κράτους.

"ΚΑΡΕ - ΚΑΡΕ"
Η ΙΣΤΟΡΙΑ ΜΙΑΣ
ΑΠΟΤΥΧΗΜΕΝΗΣ
ΔΙΑΧΕΙΡΙΣΗΣ ΜΕ
ΘΥΜΑΤΑ ΧΙΛΙΑΔΕΣ
ΕΓΚΛΩΒΙΣΜΕΝΟΥΣ
ΟΔΗΓΟΥΣ ΚΑΙ ΝΟΙΚΟ-
ΚΥΡΙΑ ΣΤΟ... ΣΚΟΤΑΔΙ

PENTAVRAS
est. 1959

facebook.com/Pentavras Donna
 pentavras.gr

- ΝΕΑ ΙΩΝΙΑ: ΚΩΣΤΑ ΒΑΡΝΑΛΗ 34-38, ΤΗΛ.210 27 52 003
- ΜΑΡΟΥΣΙ: ΜΗΤΡΟΠΟΛΕΩΣ 18, ΤΗΛ.210 61 28 063
- ΜΑΡΟΥΣΙ: ΜΗΤΡΟΠΟΛΕΩΣ 17, ΤΗΛ.210 80 28 400
- ΧΑΛΑΝΔΡΙ: ΑΓΙΑΣ ΠΑΡΑΣΚΕΥΗΣ 6, ΤΗΛ.210 68 50 735



Παγετός, πεσμένα δέντρα και κλειστοί δρόμοι

ΕΠΙΚΟ ΧΑΟΣ

Είναι γεγονός ότι η κατάσταση που δημιούργησε η κακοκαιρία των προηγούμενων ημερών είχε αποτέλεσμα με αρνητικό πρόσημο για τους πολίτες του Βορείου Τομέα.

Η σφοδρή χιονόπτωση "χτύπησε" σε μεγάλο βαθμό τα Βόρεια Προάστια με τις γειτονίες να έχουν μπλοκάρει λόγω του χιονιού και της πτώσης δέντρων, ενώ νοικοκυριά βρέθηκαν για μέρες χωρίς ρεύμα, με τους πολίτες να απευθύνονται στις δημοτικές υπηρεσίες και στην Περιφέρεια προκειμένου να μην χάσουν κάθε... "Ελπίδα"!

Δήμος Νέα Φιλαδέλφειας - Νέα Χαλκηδόνας

Ο μηχανισμός της Πολιτικής Προστασίας του Δήμου Νέας Φιλαδέλφειας - Νέας Χαλκηδόνας βρέθηκε από νωρίς "επί ποδός" και κατέβαλε κάθε δυνατή προσπάθεια για αντιμετώπιση των συνεπειών της χιονόπτωσης. Ανοιχτός παρέμεινε καθ' όλη τη διάρκεια των φαινομένων ο χώρος του ΚΑΠΗ της Νέας Χαλκηδόνας, προκειμένου να φιλοξενηθούν όσοι πολίτες μας το είχαν ανάγκη (άστεγοι, πολίτες με επισφαλή κατοικία).

Με διαρκείς αναρτήσεις στα μέσα κοινωνικής δικτύωσης ο Δήμος επεσήμανε στους πολίτες την ανάγκη για τήρηση των οδηγιών της Γενικής Γραμματείας Πολιτικής Προστασίας, αλλά και τη δυνατότητα παροχής βεβαίωσης αδυναμίας μετακίνησης για τους πολίτες μέσα από την ιστοσελίδα του.

Δήμος Νέας Ιωνίας

Σε επιφυλακή και επιχειρησιακή ετοιμότητα ανέφεραν ότι παρέμειναν από τα ξημερώματα της Δευτέρας 24 Ιανουαρίου, το αρμόδιο Τμήμα Πολιτικής Προστασίας και όλες οι εμπλεκόμενες υπηρεσίες του Δήμου Νέας Ιωνίας για την αντιμετώπιση του κύματος κακοκαιρίας.

Η ανακοίνωση του Δήμου ανέφερε χαρακτηριστικά ότι έθεσε σε 24ωρη ετοιμότητα ειδικά μηχανήματα και το αναγκαίο προσωπικό για τις ανάγκες αποχιονισμού και πως οι εργαζόμενοι του Δήμου με μεγάλες προσπάθειες επιχείρησαν για να αποφευχθούν τυχόν προβλήματα στους δρόμους της πόλης, με το Δ' ΚΑΠΗ της πόλης να είναι ανοιχτό για όσους πολίτες είχαν ανάγκη από ζεστασιά.

Βέβαια, το πρόβλημα με τις πτώσεις δέντρων στις γειτονίες της πόλης ήταν μεγάλο, και η ποσότητα χιονιού στα στενά της πόλης εξίσου σημαντική, με αποτέλεσμα τη δυσχέρεια πολλών πολιτών, που έμειναν χωρίς ρεύμα, ενώ ταυτόχρονα δεν είχαν τη δυνατότητα να βγουν από το σπίτι.

Δήμος Ηρακλείου Αττικής

Και ο Δήμος Ηρακλείου Αττικής ήταν μια από τις περιοχές που "χτυπήθηκαν" έντονα από την "Ελπίδα". Όπως ανέφερε σε ανακοίνωσή του, από την πρώτη στιγμή δόθηκε μάχη για να μείνουν καθαρές οι κεντρικές αρτηρίες της πόλης. Ακόμη, βρέθηκε σε διαρκή επικοινωνία με το ΔΕΔΔΗΕ προκειμένου να αποκατασταθούν το συντομότερο τα προβλήματα που σημειώθηκαν στην ηλεκτροδότηση, κοινοποιώντας στον φορέα τα σημεία με πρόβλημα προκειμένου διευκολυνθεί το έργο

Η ΚΑΚΟΚΑΙΡΙΑ "ΕΛΠΙΔΑ" ΕΔΕΙΞΕ ΤΟ ΣΚΛΗΡΟ ΤΗΣ ΠΡΟΣΩΠΟ ΣΤΟΥΣ ΔΗΜΟΥΣ ΤΟΥ ΒΟΡΕΙΟΥ ΤΟΜΕΑ ΜΕ ΤΟΥΣ ΠΟΛΙΤΕΣ ΝΑ ΑΝΑΖΗΤΟΥΝ ΜΙΑ... "ΧΕΙΡΑ ΒΟΗΘΕΙΑΣ"

τους. Επιπλέον, τα συνεργεία του Δήμου επενέβησαν σε περίπου 60 περιπτώσεις πτώσης δέντρων και κλαδιών, επικουρώντας, όπου χρειάστηκε, και τα συνεργεία του ΔΕΔΔΗΕ. Στο πλαίσιο της μέριμνας των ευπαθών πολιτών, όλες αυτές τις ημέρες λειτουργήσε ως θερμαινόμενος χώρος το Α ΚΑΠΗ της πόλης, ενώ τα τηλέφωνα της Πολιτικής Προστασίας ήταν μονίμως διαθέσιμα. Παράλληλα, το Κοινωνικό Παντοπωλείο ήταν σε επιφυλακή για όποιον πολίτη είχε ανάγκη από τρόφιμα και η Πολιτική Προστασία φρόντισε για τη μεταφορά Ηρακλειωτών που είχαν επείγουσα ανάγκη για μετακίνηση, όπως η περίπτωση νεφροπαθών για αιμοκάθαρση. Αξίζει τέλος να σημειωθεί ότι από την πρώτη μέρα της κακοκαιρίας ο Δήμος παρείχε στους πολίτες τη δυνατότητα να προσκομίσουν βεβαίωση για αδυναμία μετακίνησης ηλεκτρονικά και με ψηφιακή υπογραφή.

Δήμος Μεταμόρφωσης

Η Μεταμόρφωση ήταν κι αυτή ανάμεσα στις περιοχές - "θύματα" που αντιμετώπισαν το πρόβλημα της διακοπής ρεύματος λόγω της σφοδρής χιονόπτωσης και της συνεπαγόμενης πτώσης δέντρων.

Ωστόσο, τα συνεργεία της Πολιτικής Προστασίας ήταν σε εγρήγορση με την προμήθεια αλατιού για όποιον πολίτη επιθυμούσε, αλλά και με τον εκχιονισμό των κεντρικών δρόμων της πόλης με ανάλογο μηχάνημα.

Ακόμη, οι ευπαθείς δημότες είχαν στη διάθεσή τους το Α' ΚΑΠΗ ως θερμαινόμενο χώρο και για τους εργαζόμενους δόθηκε από νωρίς η δυνατότητα προσκόμισης βεβαίωσης αδυναμίας μετακίνησης.

Δήμος Αμαρουσίου

Ο Δήμος Αμαρουσίου επισημαίνει ότι με τα αντίστοιχα συνεργεία και μηχανήματα έργου, βρέθηκε στους δρόμους της πόλης από τα ξημερώματα της 24ης Ιανουαρίου προκειμένου για την όσο το δυνατό ταχύτερη αποκατάσταση των προβλημάτων που έχει δημιουργήσει η κακοκαιρία «Ελπίς». Όπως τόνισε, προτεραιότητα δόθηκε στην προάσπιση της ανθρώπινης ζωής και η παροχή κάθε δυνατής βοήθειας σε πολίτες του Αμαρουσίου που ανήκουν σε ευπαθείς κοινωνικές ομάδες ή χρήζουν έκτακτης Ιατρικής φροντίδας. Ως εκ τούτου, εκχιονισμοί πραγματοποιήθηκαν κατά προτεραιότητα σε δρόμους: προκειμένου να υπάρξει πρόσβαση των Κοινωνικών Υπηρεσιών του Δήμου για την υποστήριξη ευπαθών κοινωνικών ομάδων και προκειμένου να διευκολυνθεί η πρόσβαση των συνεργείων του ΔΕΔΔΗΕ για αποκατάσταση του δικτύου ηλεκτροδότησης, προκειμένου να διευκολυνθεί η πρόσβαση ειδικών συνεργείων για την κοπή επικίνδυνων κλαδιών ή/και δέντρων.

Πέρα των μηχανοκίνητων συνεργείων, υπάλληλοι του Δήμου πεζή εκτέλεσαν εργασίες εκχιονισμού και ρίψεως αλατιού στους πεζόδρομους του Κέντρου Αμαρουσίου και σε άλλα σημεία που παρουσιάζουν μεγάλη κίνηση πολιτών.

Δήμος Κηφισιάς

Η Πολιτική Προστασία του Δήμου Κηφισιάς σε συνεργασία με τους Εθελοντές Δασοπροσβέστες και τους ιδιώτες κατέβαλε μεγάλη προσπάθεια για την αντιμετώπιση της κακοκαιρίας. Σύμφωνα με την ενημέρωση του Δήμου 500 τόνοι αλατιού χρησιμοποιήθηκαν για την αντιμετώπιση του πα-

γετού και τις ανάγκες των κατοικιών.

Σημαντικές δυνάμεις βρέθηκαν επί ποδός για τις μεγάλες ανάγκες των νοσοκομείων ΚΑΤ και Αγίων Αναργύρων, που εφάρμοσαν τις ημέρες της κακοκαιρίας. Ακόμη, υπήρξε ιδιαίτερη μέριμνα στον εκχιονισμό δρόμων όπου διαμένουν άτομα με θέματα υγείας και χρειάστηκαν μεταφορά.

Τα συνεργεία της Διεύθυνσης Πρασίνου επικέντρωσαν τις προσπάθειές τους στην απομάκρυνση πεσμένων δένδρων και κλαδιών σε 58 σημεία και οι οδοκαθαριστές της Διεύθυνσης Καθαριότητας προχώρησαν σε καθαρισμούς πεζοδρομίων από τον ΗΣΑΠ μέχρι την Πλατεία Πλατάνου και σε στο κέντρο της Κηφισιάς και της Νέας Ερυθραίας.

Δήμος Λυκόβρυσης - Πεύκης

Ο Δήμος Λυκόβρυσης- Πεύκης από το πρωί της Δευτέρας με τα δυο μηχανήματα έργου JCB που διέθεσε συνέδραμε στο άνοιγμα των κεντρικών δρόμων της πόλης, ενώ με τον υπόλοιπο μηχανολογικό εξοπλισμό του, το φορτηγό και το ειδικό όχημα που φέρει αλατιέρα, έγινε ρίψη αλατιού με τη συνδρομή του ανθρώπινου δυναμικού της Πολιτικής Προστασίας του Δήμου. Ποσότητες αλατιού βρίσκονταν στη διάθεση των πολιτών από το Δημαρχείο Πεύκης και από το Δημοτικό Κατάστημα Λυκόβρυσης, ενώ αλάτι διανεμήθηκε και σε καταστήματα και σε κεντρικά σημεία των δύο Δημοτικών Ενοτήτων και η θερμαινόμενη αίθουσα στο Β' ΚΑΠΗ Πεύκης ήταν μονίμως ανοιχτή.

Δήμος Χαλανδρίου

Την απουσία της Περιφέρειας σημείωσε σε ανακοίνωσή του ο Δήμος Χαλανδρίου τονίζοντας ότι κανένα μηχανήμα έργου δεν εμφανίσθηκε στους δρόμους ευθύνης της (Α. Πεντέλης, Εθνικής Αντιστάσεως, Παπανικολή, Αναπαύσεως) ώστε να συμβάλει στον απαχιονισμό της πόλης. Κατά τη διάρκεια της ημέρας, οι δυνάμεις της Πολιτικής Προστασίας του Δήμου απεγκλώβισαν τρία ασθενοφόρα και 15 οχήματα ιδιωτών. Διένειμαν επίσης, μαζί με τους υπαλλήλους του Κοινωνικού Παντοπωλείου, το συσσίτιο στους ωφελούμενους της δομής, και οργάνωσαν τη μεταφορά, για ιατρικούς λόγους, ηλικιωμένων, ανθρώπων χωρίς προστατευτικό περιβάλλον και αστέγων. Ακόμη, εκατοντάδες δέντρα υποχώρησαν λόγω του χιονιού με αποτέλεσμα και πολλά περιστατικά διακοπής ρεύματος. Μάλιστα, στο Κάτω Χαλάνδρι υπήρξαν γειτονιές που ήταν για πάνω από 30 ώρες δίχως ρεύμα και αποφάσισαν λοιπόν να βγάλουν τα τρόφιμά τους στο χιόνι για να διατηρηθούν, όπως επίσης και τις ηλεκτρικές συσκευές.

Δήμος Αγίας Παρασκευής

Σε εγγήγορη αναφέρεται ότι βρέθηκαν καθ' όλη τη διάρκεια της κακοκαιρίας οι Υπηρεσίες του Δήμου Αγίας Παρασκευής με σκοπό την αποτροπή φυσικών καταστροφών. Ο Δήμαρχος με τους Υπαλλήλους της Πολιτικής Προστασίας βρέθηκαν επί ποδός προκειμένου να αντιμετωπίσουν τα προβλήματα που δημιουργήθηκαν είτε από τις συνεχείς χιονοπτώσεις, είτε από τιςπτώσεις των δέντρων, είτε από τον πάγο που δημιουργήθηκε στην ασφαλτο και τα οδοστρώματα, είτε από τα προβλήματα που παρουσιάστηκαν λόγω διακοπής ρεύματος. Μάλιστα σε επικοινωνία του Δήμου με τον ΔΕΔΔΗΕ επισημάνθηκε η ανάγκη συνεργασίας των δύο φορέων ώστε να προχωρήσουν στην αποκατάσταση των βλαβών, έτσι ώστε να επανέλθει το ρεύμα σε όλα τα σπίτια της πόλης και σε δεύτερη φάση θα συλλεχθούν οι κορμοί και τα κλαδιά που δημιούργησαν τις διακοπές ρεύματος.

Δήμος Βριλησίων

Σε ενημέρωση των πολιτών για την κακοκαιρία στην πόλη προέβη ο Δήμαρχος Βριλησίων Ξ. Μανιατογιάννης. Στη σχετική δήλωσή του ο Δήμαρχος ανέφερε ότι στην πόλη επιχειρήσαν πάνω από 15 μηχανήματα και οχήματα της πολιτικής προστασίας και των αρμόδιων υπηρεσιών και των εξωτερικών συνεργατών του δήμου, με στόχο την καλύτερη δυνατή διαχείριση των πρωτόγνωρων ακραίων χιονοκαταιγίδων και των δραματικών συνεπειών τους στη λειτουργία της πόλης.

Στον... αντίποδα

Παρ' όλες τις προσπάθειες των δημοτικών αρχών να ρυθμίσουν την κατάσταση, φυσικά δεν θα έλειπε η αυστηρή κριτική και οι αντιδράσεις από μέλη της αντιπολίτευσης.

Αρχικά, ο επικεφαλής της **παράταξης "Ηράκλειο Μαζί" Γ. Παπαδημητρίου**, σχολίασε τη διαχείριση της κακοκαιρίας στην πόλη. Όπως ανέφερε συν τοις άλλοις στην ανάρτησή του: "Το ευχαριστώ πρώτα, η κριτική ακολουθεί! Οφείλουμε μια δημόσια ηθική αναγνώριση για τον αγώνα των λιγοστών υπάλληλων του Δήμου μας. Για άλλη μια φορά νυχθημερόν παλεύουν με τα καιρικά φαινόμενα. Χωρίς συντονισμό από τη διοίκηση του Δήμου."

Στη **Νέα Ιωνία** η Λαϊκή Συσπείρωση σχολίασε χαρακτηριστικά: "[...]Ο χιονιάς αποκάλυψε για άλλη μία φορά τις τεράστιες ελλείψεις σε εξοπλισμό και προσωπικό που υπάρχουν στον δήμο μας, όπως και στους περισσότερους δήμους της χώρας, αποτέλεσμα της ταύτισης της δημοτικής αρχής με αυτή την πολιτική που καθημερινά αποδεικνύεται άκρως επικίνδυνη για την υγεία και τη ζωή του εργαζόμενου λαού.", ενώ το ΚΚΕ Βορειοδυτικής Αθήνας σε ανακοίνωσή του παρέθεσε τους δρόμους που αντιμετώπισαν το μεγαλύτερο πρόβλημα σχολιάζοντας: "Κυβέρνηση και δημοτική αρχή Νέας Ιωνίας άφησαν ξανά τον λαό της περιοχή μας στο έλεος της κακοκαιρίας, των ανύπαρκτων υποδομών και σχεδίου για την προστασία της ανθρώπινης ζωής." Όσον αφορά το **Δήμο Λυκόβρυσης - Πεύκης** η κριτική ήρθε από δύο πλευρές. Ο επικεφαλής της παράταξης "Νέα Δημοκρατία", **κ. Π. Ιωάννου** ανέφερε μεταξύ άλλων: "Ο Δήμαρχος και πάλι εξαφανισμένος. Καμία παρουσία, κανένας συντονισμός, καμία λύση στα προβλήματα των δημοτών. Δημότες και φι-

λότιμοι δημοτικοί υπάλληλοι, με διάθεση προσφοράς, αλλά εγκαταλελειμμένοι από την διοίκηση του Δήμου, τηλεφωνούν απελπισμένοι σε μένα ή όπου νομίζει ο καθένας, ότι μπορεί να πάρει κάποια απάντηση, κάποια βοήθεια, κάποια έστω ηθική υποστήριξη, ενώ εκφράζουν και την αγανάκτησή τους για την απουσία της Δημοτικής Αρχής." Στη συνέχεια παρεμβάσεις έκαναν και μέλη της δημοτικής παράταξης "Δήμος Μπροστά+". Η **Μαρία Τραγάδη** - Τακτικό μέλος του ΚΟΙ.Π.Α.Π σχολίασε: "Λαμβάνουν εδώ και δεκαετίες χιλιάδες ευρώ κάθε μήνα χωρίς να μπορούν να αντιμετωπίσουν τις στοιχειώδεις ανάγκες. [...] Παιρτουν θεία, μήπως και δούμε πραγματική άσπρη μέρα.", ενώ ο Χαραλάμπος Καρανάσος Τακτικό Μέλος Δ.Σ ΝΠΔΔ ΠΕΑΠ δήλωσε σχετικά: "Δυστυχώς για μια ακόμα φορά η δημοτική αρχή παραμένει αδρανής & αδύναμη να αντιμετωπίσει τα καιρικά φαινόμενα. Τόσο πέρυσι, όσο και φέτος αδυνατούν να συντονίσουν τις υπηρεσίες του Δήμου, ώστε να προσφέρουν τα ελάχιστα σε πολίτες και επιχειρήσεις."

Αντίστοιχα η Λαϊκή Συσπείρωση σε **Νέα Φιλαδέλφεια - Νέα Χαλκηδόνα** κατήγγειλε τις διακοπές ρεύματος για τις οποίες έκανε παρέμβαση και ο επικεφαλής Ν. Σερετάκης, και σε σχετική ανακοίνωση ανέφερε: "Για άλλη μια φορά αναδεικνύονται με δραματικό τρόπο οι τεράστιες ελλείψεις του κρατικού μηχανισμού, και οι τεράστιες ευθύνες των πολιτικών δυνάμεων του κεφαλαίου που έχουν στα αζήτητα την πολιτική προστασία και τις υποδομές για βασικές λαϊ-

κές ανάγκες."

Στο **Δήμο Πεντέλης**, η ΟΜ ΣΥΡΙΖΑ - ΠΣ έσπευσε να επιρρίψει ευθύνες σε δημοτική αρχή και κυβέρνηση καταγγέλλοντας ταλαιπωρία για τους πολίτες και επισημαίνοντας συν τοις άλλοις τα εξής: "Ο Δήμος Πεντέλης και σύσσωμος ο κρατικός μηχανισμός ήταν έτοιμος να αντιμετωπίσει το κύμα κακοκαιρίας που ερχόταν με συσκέψεις επί συσκέψεων κι επικοινωνιακά σόου. Αυτά τα είδαμε, συγχαρητήρια κύριες και κύριοι της δημοτικής αρχής και της κυβέρνησης! [...] Ο κρατικός και ο δημοτικός μηχανισμός ανύπαρκτο! Κεντρικοί δρόμοι απροσπέλαστοι, νοικοκυριά χωρίς ρεύμα, πολίτες ταλαιπωρημένοι, αποκλεισμένοι για ατελείωτες ώρες σε κεντρικές οδικές αρτηρίες, χωρίς ένα μπουκαλάκι νερό!" Τέλος, ο Εκπρόσωπος Τύπου της παράταξης #Ενωμένο **Μαρούσι ο Βασίλης Μπούρας**, δήλωσε σχετικά με την κατάσταση που είδαν μέλη της παράταξης από κοντά στο αμαξοστάσιο της πόλης και στις γειτονιές: «Σε μια χώρα που επικρατεί το απόλυτο «επιτελικό» μπάχαλο και χρειάστηκε να εμπλακούν οι επιλεκτικές δυνάμεις του Στρατού για να βοηθήσουν και να απεγκλωβίσουν τους επί 24ωρο εγκαταλελειμμένους συμπολίτες μας στην «ορεινή» αλλά ακριβοπληρωμένη «Αττική οδό», φαίνεται φυσιολογικό να επικρατεί η ίδια εικόνα της απόλυτης αποτυχίας, ακινησίας και αναληψίας του «επιτελικού Δήμου» του κ. Αμπατζόγλου να διαχειριστεί τον χιονιά, που επί μία εβδομάδα γνωρίζαμε ότι ερχόταν και στην πόλη μας το Μαρούσι».

Συγκεκριμένα, στο πλαίσιο αυτό επιχειρήσαν 2 φορτωτές JCB εκχιονισμού, 2 ειδικά μηχανήματα «μαχαίρια» εκχιονισμού, 2 μικροί φορτωτές τύπου «bob cat», 2 οχήματα ρίψης αλατιού και πλειάδα δημοτικών και ιδιωτικών οχημάτων μεταφοράς του προσωπικού των υπηρεσιών καθαριότητας, πρασίνου και ύδρευσης, καθώς και για την κάλυψη κάθε άλλης κατεπείγουσας ανάγκης.

Ακόμη οι υπηρεσίες προέβησαν σε καθαρισμό των δρόμων, για τις απαραίτητες ρίψεις αλατιού, για την απομάκρυνση των πεσμένων δέντρων, για τις άμεσες παρεμβάσεις βοήθειας σε οχήματα χωρίς αλυσίδες, για τις αναγκαίες μετακινήσεις ευάλωτων ατόμων με προβλήματα υγείας και για κάθε άλλη αναγκαία κινητοποίηση κοινωνικής ευθύνης.

Δήμος Παπάγου - Χολαργού

Ιδιαίτερα δύσκολη ήταν η κατάσταση που δημιούργησε η κακοκαιρία στο Δήμο Παπάγου - Χολαργού. Από το πρωί της πρώτης κιάλας ημέρας διεκόπη η κυκλοφορία στην οδό Αντιστάσεως από τα κοιμητήρια προς τον Υμηττό λόγω της χιονόπτωσης. Επιπλέον, παρουσιάστηκαν πολλά προβλήματα στο δίκτυο ηλεκτροδότησης, ενώ παράλληλα και η τηλεφωνική γραμμή του Δήμου τέθηκε εκτός λειτουργίας λόγω βλάβης στο δίκτυο του ΟΤΕ. Ωστόσο οι δυνάμεις του Δήμου με τρία μηχανήματα συνέβαλαν στον καθαρισμό των δρόμων, ώστε μετά την ύφεση των φαινομένων να παραδοθεί το συντομότερο δυνατό σε χρήση το οδικό δίκτυο. Αξίζει να σημειωθεί η συνδρομή των εθελοντών της Δασοπροστασίας Παπάγου - Χολαργού, οι οποίοι έκαναν επεμβάσεις για περιπτώσεις κοπής κλαδιών.

Δήμος Πεντέλης

Όπως είναι λογικό μια από τις περιοχές που δέχθηκαν το ισχυρό χτύπημα του χιονιά σε μεγάλο βαθμό είναι η Πεντέλη. Σοβαρό πρόβλημα σημειώθηκε από οχήματα τα οποία ακινητοποιήθηκαν σε σημεία του οδικού δικτύου σε όλο το λεκανοπέδιο. Αυτό συνέβη και σε δρόμους πέρα της πόλης, με αποτέλεσμα το μποτιλιάρισμα να φτάνει στους κεντρικούς δρόμους της Πεντέλης, τόσο στις εισόδους, όσο και στις εξόδους. Ο Δήμος διέθεσε συνολικά 11 οχήματα για απαχιονισμό, 4 στα Μελίσσια, 3 στη Νέα Πεντέλη και 3 στην Πεντέλη, ενώ ένα κινείτο σε κεντρικούς δρόμους, εξασφαλίζοντας την πρόσβαση των πολιτών στα Νοσοκομεία. Βέβαια, από το πρωί της Δευτέρας αναβλήθηκαν όλοι οι εμβολιασμοί που είχαν προγραμματιστεί να γίνουν στο Νοσοκομείο Παίδων.

Δήμος Φιλοθέης - Ψυχικού

"Λογική και απολύτως δικαιολογημένη" χαρακτήρισε την αγανάκτηση των δημοτών που δημιουργήθηκε από τις πολύωρες διακοπές ρεύματος ο Δήμος Φιλοθέης - Ψυχικού. Και οι 3 κοινότητες της περιοχής αντιμετώπισαν μεγάλο πρόβλημα με την ηλεκτροδότηση με τον μηχανισμό του Δήμου να βρίσκεται στους δρόμους, για περισσότερο από ένα 24ωρο, καταβάλλοντας προσπάθειες για να βοηθήσει. Στο πλαίσιο αυτό πραγματοποιήθηκαν εκχιονισμοί στους δρόμους του Προαστίου από τη Δημοτική Αρχή και τους εργαζόμενους των μάχιμων υπηρεσιών Πολιτικής Προστασίας, καθαριότητας, πρασίνου και ηλεκτροφωτισμού.

Έλεγχος και σε σχολείο υπό κατάληψη RAPID TEST ΑΠΟ ΤΗΝ ΠΕΡΙΦΕΡΕΙΑ ΣΕ ΠΟΛΙΤΕΣ ΤΗΣ ΜΕΤΑΜΟΡΦΩΣΗΣ



Μεγάλη η ανταπόκριση του κόσμου στη δράση της Περιφέρειας Αττικής και του Ιατρικού Συλλόγου Αθηνών, που διενήργησαν δωρεάν ελέγχους ταχείας ανίχνευσης CoViD-19 στον Δήμο Μεταμόρφωσης. Γιατροί και νοσηλεύτες, αψηφώντας το κρύο, πραγματοποίησαν εκεί και σε άλλα σημεία της Αττικής από το πρωί περίπου 600 τεστ, εκ των οποίων τα 11 ανιχνεύτηκαν θετικά. Την ευθύνη για τον συντονισμό και τη διε-

ξαγωγή της δράσης είχε ο αρμόδιος Αντιπεριφερειάρχης Δημόσιας Υγείας & Κοινωνικής Μέριμνας, **Γ. Κεχρής**, ο οποίος παρευρέθηκε στον Δήμο Μεταμόρφωσης μαζί με τον Δήμαρχο, **Σ. Σαραούδα** και την Αντιπεριφερειάρχη Βορείου Τομέα Αθηνών, **Λ. Κεφαλογιάννη**.

Μάλιστα, με προσωπική παρέμβαση του κ. Κεχρή, εξειδικευμένο κλιμάκιο του Κέντρου Επιχειρήσεων της Περιφέρειας Αττικής πραγματοποίησε δειγματοληπτικό έλεγχο και σε παρακείμενο σχολείο, που τελούσε υπό κατάληψη. Όσοι από τους μαθητές και

τους γονείς επιθυμούσαν, υπεβλήθησαν σε έλεγχο, σε μια προσπάθεια εντοπισμού ενεργών, αλλά και δυνητικών κρουσμάτων.

Γ. Κεχρής: "Θα συνεχίσουμε με αισιοδοξία τη θωράκιση της Αττικής έναντι της CoViD-19"

Ο κ. Κεχρής, στάθηκε στη συμβολή της Τοπικής Αυτοδιοίκησης στη δημόσια υγεία, επισημαίνοντας τα ακόλουθα: «Η Περιφέρεια Αττικής και ο Ιατρικός Σύλλογος είμαστε εδώ και θα παραμείνουμε για όσο χρειαστεί. Σε πλήρη συνεργασία με τους δήμους, αυξάνουμε μέρα με τη μέρα τα σημεία ελέγχου, για την καλύτερη διαχείριση της πανδημίας σε τοπικό επίπεδο.

Πληροφορούμενοι, μάλιστα, από τον Δήμαρχο, ότι σε διπλανό σχολείο πραγματοποιείται κατάληψη, και αφού ήλθαμε σε επαφή με τους μαθητές εντός του σχολείου και με μέλη του συλλόγου γονέων και κηδεμόνων, δώσαμε αμέσως εντολή να μεταφερθεί κινητό κλιμάκιο για την πραγματοποίηση in situ ελέγχου. Αυτό είναι και το πλεονέκτημα της αυτοδιοίκησης. Αντιλαμβανόμενοι τη δημιουργία συνθηκών συνωστισμού, και σεβόμενοι πλήρως το ιδίωζον της περίπτωσης, ενεργοποιήσαμε τα αντανακλαστικά μας με αμεσότητα, ασφάλεια και ακρίβεια. Θα συνεχίσουμε με δύναμη και αισιοδοξία τη θωράκιση της Αττικής έναντι της CoViD-19».

Ενώ, ο Δήμαρχος Μεταμόρφωσης, **Σ. Σαραούδας**, τόνισε τα εξής: Για μια ακόμη φορά ο Δήμος μας διεξήγαγε δωρεάν ελέγχους με rapid test από την Περιφέρεια Αττικής και τον Ιατρικό Σύλλογο Αθηνών, γεγονός ιδιαίτερα σημαντικό, καθώς η γνώση και η πρόληψη σώζουν ζωές. Ευχαριστούμε θερμά τον Περιφερειάρχη Αττικής, **Γ. Πατούλη**, για την εξαιρετική πρωτοβουλία του, τον Αντιπεριφερειάρχη Υγείας, **Γ. Κεχρή**, για την άψογη διοργάνωση της δράσης, καθώς και την Αντιπεριφερειάρχη Βορείου Τομέα, **Λ. Κεφαλογιάννη**, που είναι εδώ, μαζί μας. Ευχαριστώ, επίσης, τους συμπολίτες μου για τη μαζική τους συμμετοχή και φυσικά για την τήρηση όλων των προληπτικών οδηγιών. Άλλωστε μόνο με προσοχή, εγρήγορη και αντίστοιχες πρωτοβουλίες μπορούμε να δώσουμε τέλος στην πανδημία».

ΠΟΙΟΥΣ ΑΦΟΡΑ Η ΜΕΙΩΜΕΝΗ ΤΙΜΗ

Με 23 ευρώ θα κάνουν πλέον το PCR στο Δήμο Βριλησίων

Με απώτερο στόχο την απομείωση του κόστους διεξαγωγής των μοριακών τεστ (PCR), λόγω της σοβαρής επιβάρυνσης του οικογενειακού προϋπολογισμού, ο Δήμος Βριλησίων εξασφάλισε την τιμή των 23 ευρώ για κάθε μοριακό τεστ (PCR) και 5 ευρώ για rapid test, καθώς και η συνέχιση της δωρεάν εξέτασης PCR για τις ευπαθείς ομάδες.

Σημειώνεται ότι 10 διαγνωστικά κέντρα πρόσφεραν τιμή σημαντικά χαμηλότερη από το πλαφόν των 47 ευρώ, με την πιο χαμηλή να είναι στα 23 ευρώ από το μικροβιολογικό Εργαστήριο Biomedilab του κ. Φιλοποίμη Πετρόπουλου (οδός Γράμμου 39, Βριλήσσια).

Η Τιμή των 23ευρώ /PCR αφορά:

- 1) Το προσωπικό του Δήμου και των 4 Ν.Π.Δ.Δ συμπεριλαμβανομένων και των σχολικών καθαριστριών.
- 2) Τους μαθητές-τριες όλων των δημοσίων σχολείων του Δήμου Βριλησίων (παιδικό σταθμοί, Νηπιαγωγεία, Δημοτικά, Γυμνάσια, Λύκεια).
- 3) Τους γονείς μαθητών-τριών.
- 4) Το εκπαιδευτικό προσωπικό κάθε βαθμίδας.
- 5) Για τις ευπαθείς ομάδες είναι δωρεάν.

Η τιμή των 23 ευρώ /pcr προϋποθέτει:

- α) την γραπτή βεβαίωση από την Δ/ση της εκάστοτε σχολικής βαθμίδας που να επιβεβαιώνει την ύπαρξη κρούσματος στο τμήμα και την γονική συγγένεια,
- β) το ίδιο ισχύει και για το εκπαιδευτικό προσωπικό και τις σχολικές καθαρίστριες
- γ) για τους υπαλλήλους του δήμου, βεβαίωση από τον γιατρό εργασίας,
- δ) για τις ευπαθείς ομάδες υπηρεσιακή βεβαίωση από τον Οργανισμό Κοινωνικής Προστασίας & Αλληλεγγύης του Δήμου Βριλησίων.

7, 8 ΚΑΙ 9 ΦΕΒΡΟΥΑΡΙΟΥ

Τριήμερο εθελοντικής αιμοδοσίας στο Δημαρχείο Αμαρουσίου

Τριήμερο Εθελοντικής Αιμοδοσίας διοργανώνει ο Οργανισμός Κοινωνικής Πολιτικής και Αλληλεγγύης του Δήμου Αμαρουσίου, με την τήρηση όλων των μέτρων πρόληψης και ασφάλειας των συμμετεχόντων στην αιμοδοσία από τη λοίμωξη covid-19, σύμφωνα με τα πρωτόκολλα του ΕΟΔΥ.

Η δράση θα πραγματοποιηθεί στο Δημαρχείο Αμαρουσίου (Βασ. Σοφίας 9 & Δ. Μόσχα), τις ακόλουθες ημέρες και ώρες:

- Δευτέρα 07 Φεβρουαρίου 2022 από τις 14:00 έως τις 19:30
- Τρίτη 08 Φεβρουαρίου 2022 από τις 9:00 έως τις 13:30
- Τετάρτη 09 Φεβρουαρίου 2022 από τις 14:00 έως τις 19:30

Την αιμοληψία αναλαμβάνει κινητό συνεργείο του Νοσοκομείου Φλέμιγκ, στο οποίο συμμετέχει επιστημονικό προσωπικό, διασφαλίζοντας την τή-

ρηση των υγειονομικών κανονισμών για την προστασία των αιμοδοτών.

Τα μέλη της Δημοτικής Τράπεζας Αίματος εφοδιάζονται με κάρτα εθελοντή αιμοδότη του Υπουργείου Υγείας. Με την κάρτα αυτή το μέλος εξασφαλίζει σε περίπτωση ανάγκης μονάδες αίματος για τον ίδιο ή τους συγγενείς του.

Παρακαλούνται οι εθελοντές αιμοδότες κατά την προσέλευσή τους στο Δημαρχείο να έχουν μαζί τους την Αστυνομική Ταυτότητα και τον αριθμό ΑΜΚΑ.

Για την αποφυγή συνωστισμού και την καλύτερη τήρηση των μέτρων ασφάλειας, οι εθελοντές αιμοδότες παρακαλούνται να κλείσουν ραντεβού στην τηλεφωνική γραμμή της αιμοδοσίας: 213-20.31.940.



Εικονική φωτογράφιση 360°: Μια πρωτοποριακή δράση από το 2ο ΕΠΑ.Λ. Νέας Φιλαδέλφειας

Το 2ο ΕΠΑ.Λ. Νέας Φιλαδέλφειας, στο πλαίσιο του Ευρωπαϊκού Προγράμματος ERASMUS+ με θέμα «Πληροφοριακά Συστήματα για μια Έξυπνη Προσέγγιση της Τέχνης», πραγματοποιεί εκπαιδευτική δράση – σεμινάριο που αφορά την εικονική φωτογράφιση 360°.

Η εκπαιδευτική δράση θα διαρκέσει από τις 18 έως το τέλος Ιανουαρίου 2022, συνολικά 20 ώρες.

Μετά την έρευνα και καταγραφή των αναγκών της τοπικής κοινωνίας σε θέματα που αφορούν την προσέγγιση της Τέχνης μέσα από τις νέες τεχνολογίες, το θέμα της εκπαιδευτικής δράσης – σεμινάριο θα είναι η εικονική φωτογράφιση 360° του Άλσους της Νέας Φιλαδέλφειας και η κοινοποίησή του στην εφαρμογή Google Street.



Δήμος Κηφισιάς ΕΝΙΣΧΥΣΗ ΤΗΣ ΣΧΟΛΙΚΗΣ ΚΟΙΝΟΤΗΤΑΣ ΓΙΑ ΤΗΝ ΑΝΤΙΜΕΤΩΠΙΣΗ ΤΩΝ ΑΝΑΓΚΩΝ ΤΗΣ ΠΑΝΔΗΜΙΑΣ

Συνεχίζονται οι ενέργειες της δημοτικής αρχής Κηφισιάς και του τομέα της Παιδείας από την αρχή της πανδημίας για προστασία της σχολικής κοινότητας.

Συνεχής είναι η επικοινωνία με τους Διευθυντές των Σχολικών Μονάδων, με στόχο συμπληρωματικά με τις παροχές της Πολιτείας, να καλύπτονται οι επείγουσες ανάγκες που προκύπτουν.

Οι προληπτικές απολυμάνσεις σε σχολικά κτήρια της Πρωτοβάθμιας και Δευτεροβάθμιας Εκπαίδευσης ολοκληρώνονται την επόμενη εβδομάδα. Οι απολυμάνσεις γίνονται από πι-

στοποιημένη εταιρεία με εξειδικευμένο προσωπικό, απαραίτητο τεχνολογικό εξοπλισμό και χρήση ειδικών σκευασμάτων, σύμφωνα με τις οδηγίες του ΕΟΔΥ.

Η Δημοτική Αρχή παρέχει επίσης όταν υπάρχει έλλειψη δωρεάν self tests για τον κορονοϊό στα σχολεία, σε περιπτώσεις που απαιτείται από τους υγειονομικούς κανονισμούς.

Ακόμη, στον Δήμο λειτουργεί μόνιμη μονάδα του ΕΟΔΥ για τη διενέργεια rapid tests ενώ υπάρχει ενεργή σύμβαση και με διαγνωστικό κέντρο. Στις δομές αυτές έχουν διευκολυνθεί και γονείς παιδιών που βρέθηκαν θετικά στον ιό για τη διαδικασία της ιχνηλάτησης.

Όπως αναφέρει το σχετικό δημοσίευμα, ο Δήμος Κηφισιάς είναι σε επαφή με διαγνωστικά κέντρα του Δήμου για την εξασφάλιση οικονομικών διαγνωστικών τεστ για τον κο-

ρονοϊό. Από την αρχή της πανδημίας οι εργαζόμενοι του Δήμου μπορούν και πραγματοποιούν δωρεάν εργαστηριακό έλεγχο ανίχνευσης κορονοϊού (rapid test, PCR) όταν προκύπτει ζήτημα, για την ασφάλεια τους αλλά και των πολιτών που εξυπηρετούνται από τις υπηρεσίες του Δήμου.

Τέλος, πραγματοποιείται διαδικασία προμήθειας масκών, ως αποθέματα για τα σχολεία, σύμφωνα με τις προδιαγραφές που έχει θέσει η Πολιτεία για τις μαθήτριες και τους μαθητές των σχολικών μονάδων του Δήμου. Στη λογική των συμπληρωματικών παροχών ήταν και η προμήθεια laptops και tablets που κάλυψαν ανάγκες της τηλεεκπαίδευσης την προηγούμενη σχολική χρονιά.



Με self tests εξοπλίστηκαν τα σχολεία στην Αγία Παρασκευή

Με επιτυχία πραγματοποιήθηκε η διάθεση των self tests στα σχολεία της Αγίας Παρασκευής, μέσω της Αντιδημαρχίας Παιδείας και των Σχολικών Επιτροπών του Δήμου Αγίας Παρασκευής.

Λόγω της έλλειψης που έχει παρουσιαστεί σε self tests, οι Σχολικές Διευθύνσεις αιτήθηκαν της βοήθειας του Δήμου, ο οποίος μέσω της Πρωτοβάθμιας και Δευτεροβάθμιας Σχολικής Επιτροπής εξασφάλισε και διέθεσε self tests σε όλες τις σχο-

λικές βαθμίδες της πόλης (Νηπιαγωγεία, Δημοτικά, Γυμνάσια, Λύκεια).

“Ο Δήμος Αγίας Παρασκευής και η Δημοτική Αρχή για μία ακόμα φορά απέδειξαν στην πράξη πως βρίσκονται στο πλευρό των δασκάλων/καθηγητών και των μαθητών της πόλης μας και λειτουργούν πάντα με μοναδικό γνώμονα την βελτίωση των συνθηκών των σχολείων και την ασφάλεια της υγείας μαθητών και εκπαιδευτικών.”, αναφέρει η σχετική ανακοίνωση του Δήμου.

ΜΕΧΡΙ 31 ΙΑΝΟΥΑΡΙΟΥ ΟΙ ΑΙΤΗΣΕΙΣ

Τα προγράμματα του Κέντρου Δια Βίου Μάθησης Βριλησίων

Ο Δήμος Βριλησίων, μέσω της Αντιδημαρχίας Παιδείας & Δια Βίου Μάθησης, το Υπουργείο Παιδείας και Θρησκευμάτων (διά της Γενικής Γραμματείας Επαγγελματικής Εκπαίδευσης, Κατάρτισης, Διά Βίου Μάθησης και Νεολαίας) και το Ίδρυμα Νεολαίας και Διά Βίου Μάθησης, συνεχίζουν επιτυχώς τη λειτουργία του Κ.Δ.Β.Μ. στο οποίο θα υλοποιηθούν προγράμματα Γενικής Εκπαίδευσης Ενηλίκων, στο πλαίσιο του συγχρηματοδοτούμενου Έργου «Κέντρα Διά Βίου Μάθησης (Κ.Δ.Β.Μ.)-Νέα Φάση» (ΟΠΣ 5002212).

Στο Κ.Δ.Β.Μ. του Δήμου Βριλησίων μπορούν να δημιουργηθούν τα παρακάτω τμήματα:

ΠΡΟΓΡΑΜΜΑΤΑ

- Δημιουργία Ιστοσελίδας - Διάρκεια 50 ώρες
- Διαμόρφωση και διακόσμηση εσωτερικών χώρων - Διάρκεια 25 ώρες
- Ιστορία της Τέχνης - Διάρκεια 25 ώρες
- Ισπανικά για τον Τουρισμό (Α1-Α2) - Διάρκεια 25 ώρες
- Βασικά Γερμανικά Α1 - Διάρκεια 50 ώρες
- Βασικά Γερμανικά Α2 - Διάρκεια 50 ώρες

Τα προσφερόμενα προγράμματα είναι δωρεάν και θα πραγματοποιηθούν διαδικτυακά. Μπορούν να τα παρακολουθήσουν ενήλικες ανεξαρτήτως χώρας, καταγωγής, ηλικίας και μόρφωσης, καθώς και μέλη εύλωτων κοινωνικά ομάδων.

Για την ένταξη των ενδιαφερομένων στα τμήματα, απαιτείται η συμπλήρωση σχετικής αίτησης με επίδειξη του δελτίου αστυνομικής ταυτότητας ή του διαβατηρίου ή άλλου νομιμοποιητικού εγγράφου του ενδιαφερόμενου, εφόσον η αίτηση γίνει στο Γραφείο Παιδείας του Δήμου, δια ζώσης, αλλιώς υπάρχει και η δυνατότητα υποβολής της αίτησης ηλεκτρονικά, επισυνάπτοντας σκαναρισμένο το Δελτίο Αστυνομικής Ταυτότητας (η αίτηση είναι διαθέσιμη στην ιστοσελίδα του Δήμου).

Υπενθυμίζουμε ότι το έργο συγχρηματοδοτείται από την Ελλάδα και την Ευρωπαϊκή Ένωση (Ευρωπαϊκό Κοινωνικό Ταμείο) μέσω του Επιχειρησιακού Προγράμματος «Ανάπτυξη Ανθρώπινου Δυναμικού, Εκπαίδευση και Διά Βίου Μάθηση».

Χωρίς σκορ ολοκληρώθηκε η αναμέτρηση με τον Αστέρα Ζωγράφου – Ανέλαβε νέος προπονητής

ΓΚΕΛΑ ΓΙΑ ΤΗ Ν. ΙΩΝΙΑ ΠΟΥ ΤΗΣ ΣΤΕΡΗΣΕ ΤΗΝ ΚΟΡΥΦΗ ΚΑΙ ΤΟΝ ΠΡΟΠΟΝΗΤΗ

Την μεγάλη ευκαιρία να φτάσει στην κορυφή έχασε η Νέα Ιωνία, που δεν μπόρεσε να διασπάσει την μαζική άμυνα του Αστέρα Ζωγράφου, με τις δύο ομάδες έτσι να μένουν στο 0-0.

Η ομάδα της Νέας Ιωνίας μετά την ολοκλήρωση της 15ης αγωνιστικής του πρωταθλήματος του 2ου Ομίλου, της Α' Κατηγορίας της ΕΠΣ Αθηνών, έχει πλέον 29 βαθμούς και ο Αστέρας έχει 13.

ΝΕΑ ΙΩΝΙΑ: Μπακόλας, Φραντζέσκος (46' Νησαριώτης), Μπάστας, Σιγάλας, Νταϊφώτης, Ντούνης (72' Καλογεράς), Κομνηνός, Παπαδόπουλος, Γκρόσιος (69' Μπανιάς), Ντιρμίσι, Χαματάι (46' Ούτσικας).

ΑΣΤΕΡΑΣ ΖΩΓΡΑΦΟΥ: Σαμοΐλης, Καλκάνης, Ξανθόπουλος (85' Ριζάς), Βάσιλας, Καρακάσης, Τσιγαρίδας Δ., Τσιγαρίδας Σ., Τσάκαλος, Μεντί, Τζιγκός (52' Ρουπακιάς), Τζοβάρας.



Νέος προπονητής

Μετά την ισοπαλία με τον Αστέρα Ζωγράφου η διοίκηση της Νέας Ιωνίας αποφάσισε να δώσει τα ηνία της ομάδας σε νέο προπονητή και έτσι ανέλαβε καθήκοντα ο **Γιώργος Τσαμόπουλος**.

Αναλυτικά η ανακοίνωση της ομάδας της Νέας Ιωνίας έχει ως εξής: «Η Διοίκηση του Α.Ο. Νέας Ιωνίας ανακοινώνει επίσημα την έναρξη της συνεργασίας με τον προπονητή κ. Γιώργο Τσαμόπουλο.

Το Δ.Σ του Συλλόγου του εύχεται καλή επιτυχία στο δύσκολο έργο που αναλαμβάνει για την τρέχουσα αγωνιστική περίοδο.»



ΧΩΡΙΣ ΝΑ ΣΥΝΑΝΤΗΣΕΙ

ΔΥΣΚΟΛΙΕΣ ΕΠΙΚΡΑΤΗΣΕ ΜΕ 3-0 ΤΟΥ ΑΣΤΕΡΑ ΕΞΑΡΧΕΙΩΝ

ΕΝΤΥΠΩΣΙΑΣΕ Η ΑΕ ΜΕΤΑΜΟΡΦΩΣΗΣ

Κάνοντας εξαιρετική εμφάνιση η ΑΕ Μεταμόρφωσης επικράτησε με 3-0 επί του Αστέρα Εξαρχείων και συνέχισε τις υψηλές πτήσεις στη βαθμολογία.

Έφτασε έτσι τους 19 βαθμούς και είναι στην τρίτη θέση της βαθμολογίας, με τον Αστέρα να μένει στους 16, μετά την ολοκλήρωση της 12ης αγωνιστικής του 3ου Ομίλου, της Β' Κατηγορίας της ΕΠΣ Αθηνών.

Το 1-0 έκανε στο 31' ο Λαγός, με τον Τζαμαλή στο 39' να πετυχαίνει το 2-0. Το τελικό 3-0 διαμόρφωσε στο 68' ο Τούντας.

ΑΕ ΜΕΤΑΜΟΡΦΩΣΗΣ: Καραγεώργος, Περιβολαράκης, Κορλιές (79' Μπαντίκογλου), Κοκκινόπουλος, Τούντας, Κοκότης, Μπούσι (90' Σταματελόπουλος), Λαγός (90' Χρυσανθακόπουλος), Τζαμαλής (66' Δρακουλαράκος), Μπάλλα (46' Βασυλός), Ζάχαρης (46' Ταμπάκης).

ΑΣΤΕΡΑΣ ΕΞΑΡΧΕΙΩΝ: Μπόνης, Καρούσης (46' Στούμπος), Γιούρκεβιτς, Τσιάρος, Τουμαζάτος, Καρδαμίτσης, Κοκόλης (46' Γιαννόπουλος), Καραμάνος (56' Καραγκούνης), Μπούζης, Μότσκα (77' Κωνσταντόπουλος), Δεληγιάννης.



ΝΙΚΗΣΕ ΕΚΤΟΣ ΕΔΡΑΣ ΚΑΙ ΤΟΝ ΕΘΝΙΚΟ ΑΣΤΕΡΑ

ΠΑΤΑΕΙ ΓΕΡΑ ΣΤΗΝ ΚΟΡΥΦΗ Ο ΑΤΡΟΜΗΤΟΣ ΜΕΤΑΜΟΡΦΩΣΗΣ

Καταφέροντας να σκοράρει σε κρίσιμα χρονικά σημεία, ο Ατρόμητος Μεταμόρφωσης επικράτησε με 2-0 τυπικά εκτός έδρας (ο αγώνας έγινε στην Αργυρούπολη) επί του Εθνικού Αστέρα.

Παρέμεινε έτσι στην κορυφή έχοντας πλέον 33 βαθμούς, με τους Καισαριανιώτες να μένουν

ΕΘΝΙΚΟΣ ΑΣΤΕΡΑΣ: Μαρκαντωνάκης, Κοΐκου, Χονδρογιάννης, Μπαϊράμι, Μιχόπουλος, Μαρκούσης, Γεωργογιάννης, Μερμήγγης (76' Μακρής), Βάρφη Μ., Βάρφη Γ., Μπαϊράμι (66' Ρουμάνο).

ΑΤΡΟΜΗΤΟΣ ΜΕΤΑΜΟΡΦΩΣΗΣ: Καλαμπούκας, Τσάκωνας, Βιτορεάνου, Πλάκας, Μπιταξής, Κουκούλης, Τσερώνης (85' Ντάρλας), Παρασίδης (63' Παπασταύρος), Τσιγγόπουλος (85' Κόκκινος), Τσάκαλος (76' Μπαμπούλας), Κουμουλίδης (76' Κουτσούκος).

στον 9, μετά την ολοκλήρωση της 13ης αγωνιστικής του πρωταθλήματος του 2ου Ομίλου, της Β' Κατηγορίας, της ΕΠΣ Αθηνών.

Στο 45' ο Τσερώνης έκανε το 0-1, με τον Τσιγγόπουλο στο 48' να διαμορφώνει το τελικό 0-2.

Ο ΧΟΛΑΡΓΟΣ ΝΙΚΗΣΕ

ΜΕ 1 – 0 ΚΑΙ ΕΠΙΑΣΕ ΣΤΗΝ ΚΟΡΥΦΗ ΤΟΝ ΑΤΤΑΛΟ

ΗΤΤΑ ΣΤΙΣ ΛΕΠΤΟΜΕΡΕΙΕΣ ΓΙΑ ΤΟ ΗΡΑΚΛΕΙΟ

Σε ένα ματς που είχε όλα τα χαρακτηριστικά του ντέρμπι, δηλαδή με πολύ πάθος, ένταση και αρκετά νεύρα, ο Χολαργός επικράτησε με 1-0 επί του Ηρακλείου, στο πλαίσιο της 15ης αγωνιστικής του πρωταθλήματος του δευτέρου ομίλου, της Α' Κατηγορίας της ΕΠΣ Αθηνών.

Ο Χολαργός έφτασε στους 31 βαθμούς και έπιασε τον Άτταλο στην κορυφή, με το Ηράκλειο να μένει στους 15.

Το γκολ που έκρινε το ματς πέτυχε στο 30' ο Μυλωνάς με φοβερό μακρινό σουτ, με τους παίκτες του Χολαργού να το αφιερώνουν στο συμπαίκτη τους Μάνο Τσουτσουδάκη που είχε τραυματιστεί στον αγώνα του πρώτου γύρου.

ΧΟΛΑΡΓΟΣ: Μολφέσης, Ντόβας, Τσαγκάρης, Μηλιώνης, Τσίρος, Μυλωνάς, Κωνσταντινίδης (55' Καρράς), Ζαχαρόπουλος, Χατζής, Τσιαντής (66' Τριάντης), Σκούμας.

ΑΕ ΗΡΑΚΛΕΙΟ: Ντάλλας, Καρώνης, Καλλιακούδας, Λιαπίδης, Βακερλής, Τουγουντζόγλου, Ηλιακίδης (66' Τελχάι), Χρήστου, Σταυρογιάννης (66' Γκρέμι), Παρασκευάς (55' Αντωνόπουλος), Αυγέρης.

Η ΟΜΑΔΑ ΤΗΣ Ν. ΦΙΛΑΔΕΛΦΕΙΑΣ ΗΤΤΗΘΗΚΕ ΣΤΟΝ ΒΥΡΩΝΑ

Ο ΑΘΗΝΑΪΚΟΣ ΠΡΟΣΓΕΙΩΣΕ ΑΝΩΜΑΛΑ ΤΟΝ ΑΤΤΑΛΟ

Τεράστιας βαθμολογικής σημασίας νίκη πέτυχε ο Αθηναϊκός, που επικράτησε με 1-0 επί του αήττητου μέχρι σήμερα Άτταλο.

Οι γηπεδούχοι έφτασαν έτσι τους 21 βαθμούς, ενώ ο Άτταλος έμεινε στους 31 και έχει πλέον συγκάτοικο τον Χολαργό στην κορυφή της βαθμολογίας του 2ου Ομίλου, της πρώτης τη τάξει κατηγορίας της ΕΠΣ Αθηνών.

Το σκορ άνοιξε στο 30' όταν ο Κοντός έκανε το 1-0. Δυο λεπτά αργότερα οι γηπεδούχοι είχαν δοκάρι με τον Κατσούδα.

ΑΘΗΝΑΪΚΟΣ: Ρούμπας Κατσαούνος, Βασιλείου, Κατσούδας, Δρόσης, Μαυροματάκης, Σέχι (52' Φούρλας) (65' Λεβέντης), Κατσούλας, Βουλτσίδης (90' Ταρσαναλής), Μπαλατσούρας, Κοντός.

ΑΟΝΦ ΑΤΤΑΛΟΣ: Τικταπανίδης, Σταύρου, Μπούτιβας (46' Καραγιάννης), Στεφανής, Κωτσαλάς (46' Αγοραστός), Παλληγεώργος, Ταμπάκης, Κουϊμέλης (31' Μιράκας), Κοβάνης, Αγκόλι, Δήμος.

Τα αποτελέσματα, οι βαθμολογίες και η επόμενη αγωνιστική στην πρώτη κατηγορία της ΕΠΣΑ

ΣΤΟΥΣ ΡΥΘΜΟΥΣ ΤΟΥ ΝΤΕΡΜΠΙ ΗΡΑΚΛΕΙΟ-Ν. ΙΩΝΙΑ

Πλήρη αγωνιστική δράση και στους τέσσερις Ομίλους της Α' ΕΠΣΑ Αθηνών είχαμε το Σαββατοκύριακο που μας πέρασε. Συγκεκριμένα, πραγματοποιήθηκε η 15η αγωνιστική στους δύο πρώτους και η 13η στους άλλους δύο.

Ο απολογισμός για τις ομάδες της περιοχής μας ήταν σε ...σύστημα: 4 - 2, δηλαδή, 4 νίκες, 4 ήττες και δύο ισοπαλίες.

Στον **1ο όμιλο**, η πρωτοπόρος Αγία Παρασκευή πήρε σημαντική νίκη απέναντι στην Δόξα Βύρωνα με σκορ 2-0 και ο Κένταυρος Βριλησίων ηττήθηκε στους Αγίους Αναργύρους με 3-1.

Για τον **2ο όμιλο**, ο Χολαργός πολύ δύσκολα επικράτησε του Ηρακλείου με σκορ 1-0. Η Νέα Ιωνία έφερε εντός έδρας λευκή ισοπαλία με τον Αστέρα Ζωγράφου, ένα στραβοπάτημα που είχε ως αποτέλεσμα να προχωρήσει και στην αλλαγή

προπονητή η ομάδα, καθώς έχασε την ευκαιρία να βρεθεί στην κορυφή μετά την ανέλπιστη ήττα του Άτταλου.

Στον **3ο όμιλο** ο Πανερυθραϊκός παραχώρησε εντός έδρας ισοπαλία στο Π. Φάληρο, με σκορ 1-1.

Τέλος, στον **4ο όμιλο** το Χαλάνδρι επικράτησε πολύ εύκολα με 5-0 του Ιάσονα, εκτός έδρας. Τα Μελίσσια επικράτησαν στο γήπεδό τους της Ελπίδας Αγ. Αναργύρων με 3-1. Ο Παπάγου δεν τα κατάφερε στο γήπεδο του Χολαργού όπου ηττήθηκε από τη Διάνα Ηλιούπολης με 2-1 και ο Απόλλων Χαλανδρίου γνώρισε την ήττα στον Άλμο από τη Θύελλα Αγ. Δημητρίου με 2-0.



Η ΚΛΗΡΩΣΗ ΤΟΥ ΚΥΠΕΛΛΟΥ ΤΗΣ ΕΠΣΑ

Η ώρα των προημιτελικών

Η Κλήρωση της Προημιτελικής φάσης του Κυπέλλου της ΕΠΣΑ ανέδειξε τα παρακάτω ζευγάρια:

ΑΓ.ΠΑΡΑΣΚΕΥΗ-ΣΟΥΡΜΕΝΑ

ΔΙΑΝΑ ΗΛΙΟΥΠ. - ΜΕΛΙΣΣΙΑ

ΑΓ. ΘΩΜΑΣ - ΧΑΛΑΝΔΡΙ

ΗΛΙΟΥΠΟΛΗ - ΦΩΣΤΗΡΑΣ ΑΘΗΝΩΝ

Οι αγώνες ΑΓ.ΠΑΡΑΣΚΕΥΗ-ΣΟΥΡΜΕΝΑ, ΔΙΑΝΑ ΗΛΙΟΥΠ.-ΜΕΛΙΣΣΙΑ και ΑΓ.ΘΩΜΑΣ - ΧΑΛΑΝΔΡΙ, θα διεξαχθούν την ΤΕΤΑΡΤΗ 2/2 και ο αγώνας ΗΛΙΟΥΠΟΛΗ - ΦΩΣΤΗΡΑΣ ΑΘΗΝΩΝ θα διεξαχθεί την ΤΕΤΑΡΤΗ 9/2.

Οι αγώνες ΑΓ.ΠΑΡΑΣΚΕΥΗ-ΣΟΥΡΜΕΝΑ, ΔΙΑΝΑ ΗΛΙΟΥΠ.-ΜΕΛΙΣΣΙΑ και ΑΓ.ΘΩΜΑΣ - ΧΑΛΑΝΔΡΙ, θα διεξαχθούν την ΤΕΤΑΡΤΗ 2/2 και ο αγώνας ΗΛΙΟΥΠΟΛΗ - ΦΩΣΤΗΡΑΣ ΑΘΗΝΩΝ θα διεξαχθεί την ΤΕΤΑΡΤΗ 9/2.

Οι αγώνες ΑΓ.ΠΑΡΑΣΚΕΥΗ-ΣΟΥΡΜΕΝΑ, ΔΙΑΝΑ ΗΛΙΟΥΠ.-ΜΕΛΙΣΣΙΑ και ΑΓ.ΘΩΜΑΣ - ΧΑΛΑΝΔΡΙ, θα διεξαχθούν την ΤΕΤΑΡΤΗ 2/2 και ο αγώνας ΗΛΙΟΥΠΟΛΗ - ΦΩΣΤΗΡΑΣ ΑΘΗΝΩΝ θα διεξαχθεί την ΤΕΤΑΡΤΗ 9/2.

Οι αγώνες ΑΓ.ΠΑΡΑΣΚΕΥΗ-ΣΟΥΡΜΕΝΑ, ΔΙΑΝΑ ΗΛΙΟΥΠ.-ΜΕΛΙΣΣΙΑ και ΑΓ.ΘΩΜΑΣ - ΧΑΛΑΝΔΡΙ, θα διεξαχθούν την ΤΕΤΑΡΤΗ 2/2 και ο αγώνας ΗΛΙΟΥΠΟΛΗ - ΦΩΣΤΗΡΑΣ ΑΘΗΝΩΝ θα διεξαχθεί την ΤΕΤΑΡΤΗ 9/2.

Οι αγώνες ΑΓ.ΠΑΡΑΣΚΕΥΗ-ΣΟΥΡΜΕΝΑ, ΔΙΑΝΑ ΗΛΙΟΥΠ.-ΜΕΛΙΣΣΙΑ και ΑΓ.ΘΩΜΑΣ - ΧΑΛΑΝΔΡΙ, θα διεξαχθούν την ΤΕΤΑΡΤΗ 2/2 και ο αγώνας ΗΛΙΟΥΠΟΛΗ - ΦΩΣΤΗΡΑΣ ΑΘΗΝΩΝ θα διεξαχθεί την ΤΕΤΑΡΤΗ 9/2.

Οι αγώνες ΑΓ.ΠΑΡΑΣΚΕΥΗ-ΣΟΥΡΜΕΝΑ, ΔΙΑΝΑ ΗΛΙΟΥΠ.-ΜΕΛΙΣΣΙΑ και ΑΓ.ΘΩΜΑΣ - ΧΑΛΑΝΔΡΙ, θα διεξαχθούν την ΤΕΤΑΡΤΗ 2/2 και ο αγώνας ΗΛΙΟΥΠΟΛΗ - ΦΩΣΤΗΡΑΣ ΑΘΗΝΩΝ θα διεξαχθεί την ΤΕΤΑΡΤΗ 9/2.

Οι αγώνες ΑΓ.ΠΑΡΑΣΚΕΥΗ-ΣΟΥΡΜΕΝΑ, ΔΙΑΝΑ ΗΛΙΟΥΠ.-ΜΕΛΙΣΣΙΑ και ΑΓ.ΘΩΜΑΣ - ΧΑΛΑΝΔΡΙ, θα διεξαχθούν την ΤΕΤΑΡΤΗ 2/2 και ο αγώνας ΗΛΙΟΥΠΟΛΗ - ΦΩΣΤΗΡΑΣ ΑΘΗΝΩΝ θα διεξαχθεί την ΤΕΤΑΡΤΗ 9/2.

Οι αγώνες ΑΓ.ΠΑΡΑΣΚΕΥΗ-ΣΟΥΡΜΕΝΑ, ΔΙΑΝΑ ΗΛΙΟΥΠ.-ΜΕΛΙΣΣΙΑ και ΑΓ.ΘΩΜΑΣ - ΧΑΛΑΝΔΡΙ, θα διεξαχθούν την ΤΕΤΑΡΤΗ 2/2 και ο αγώνας ΗΛΙΟΥΠΟΛΗ - ΦΩΣΤΗΡΑΣ ΑΘΗΝΩΝ θα διεξαχθεί την ΤΕΤΑΡΤΗ 9/2.

Οι αγώνες ΑΓ.ΠΑΡΑΣΚΕΥΗ-ΣΟΥΡΜΕΝΑ, ΔΙΑΝΑ ΗΛΙΟΥΠ.-ΜΕΛΙΣΣΙΑ και ΑΓ.ΘΩΜΑΣ - ΧΑΛΑΝΔΡΙ, θα διεξαχθούν την ΤΕΤΑΡΤΗ 2/2 και ο αγώνας ΗΛΙΟΥΠΟΛΗ - ΦΩΣΤΗΡΑΣ ΑΘΗΝΩΝ θα διεξαχθεί την ΤΕΤΑΡΤΗ 9/2.

Α' ΚΑΤΗΓΟΡΙΑ 1ος ΟΜΙΛΟΣ • 15η ΑΓΩΝΙΣΤΙΚΗ		
ΑΓΙΑΞ ΤΑΥΡΟΥ - ΔΑΦΝΗ Π. ΦΑΛΗΡΟΥ		3-0
ΑΟ ΠΕΡΙΣΤΕΡΙΟΥ - ΑΓ. ΔΗΜΗΤΡΙΟΣ		1-1
ΑΓ. ΑΝΑΡΓΥΡΟΙ - ΚΕΝΤΑΥΡΟΣ		
ΒΡΙΑΗΣΣΙΩΝ		3-1
ΟΛΥΜΠΙΑΚΟΣ Ν.ΛΙΟΣΙΩΝ - ΑΝΘΟΥΠΟΛΗ		0-0
ΑΓ. ΠΑΡΑΣΚΕΥΗ - ΔΟΞΑ ΒΥΡΩΝΟΣ		2-0

Α' ΚΑΤΗΓΟΡΙΑ - 2ος ΟΜΙΛΟΣ • 15η ΑΓΩΝΙΣΤΙΚΗ		
ΠΕΤΡΑΛΩΝΑ - ΑΓ. ΕΛΕΟΥΣΑ		1-5
ΧΟΛΑΡΓΟΣ - ΑΕ ΗΡΑΚΛΕΙΟ		1-0
ΑΘΗΝΑΪΚΟΣ - ΑΟ.Ν.Φ.ΑΤΤΑΛΟΣ		1-0
ΝΕΑ ΙΩΝΙΑ - ΑΣΤΕΡΑΣ ΖΩΓΡΑΦΟΥ		0-0
ΓΣ ΑΡΓΥΡΟΥΠΟΛΗΣ - ΣΟΥΡΜΕΝΑ		0-2

Α' ΚΑΤΗΓΟΡΙΑ - 3ος ΟΜΙΛΟΣ • 13η ΑΓΩΝΙΣΤΙΚΗ		
ΚΑΜΑΤΕΡΟ - ΒΥΡΩΝ		0-2
ΠΑΝΕΡΥΘΡΑΪΚΟΣ - ΠΑΛ.ΦΑΛΗΡΟ		1-1
ΚΗΠΟΥΠΟΛΗ - ΑΟ ΜΙΚΡΑΣΙΑΤΙΚΟΣ		3-1
ΑΡΗΣ ΠΕΤΡ/ΛΗΣ - ΤΡΑΧΩΝΕΣ		3-1
ΗΛΥΣΙΑΚΟΣ - ΑΟ ΙΛΙΟΥ		2-0

Α' ΚΑΤΗΓΟΡΙΑ - 4ος ΟΜΙΛΟΣ • 13η ΑΓΩΝΙΣΤΙΚΗ		
ΧΑΪΔΑΡΙ - ΗΦΑΙΣΤΟΣ		2-0
ΜΕΛΙΣΣΙΑ - ΕΛΠΙΔΑ ΑΓ. ΑΝΑΡΓΥΡΩΝ		3-1
ΙΑΣΩΝ - ΧΑΛΑΝΔΡΙ		0-5
ΠΑΠΑΓΟΣ - ΔΙΑΝΑ ΗΛΙΟΥΠΟΛΗΣ		1-2
ΘΥΕΛΛΑ ΑΓ. ΔΗΜΗΤΡΙΟΥ -		
ΑΠΟΛΛΩΝ ΧΑΛΑΝΔΡΙΟΥ		2-0

ΒΑΘΜΟΛΟΓΙΑ 1ου ΟΜΙΛΟΥ ΤΗΣ Α' ΕΠΣΑ		
Ομάδα	Βαθμ.	Αγ.
1. ΑΓ. ΠΑΡΑΣΚΕΥΗ	34	14
2. ΟΛΥΜΠΙΑΚΟΣ Ν.ΛΙΟΣ.	28	14
3. ΑΓΙΑΞ ΤΑΥΡΟΥ	27	13
4. ΑΟ ΠΕΡΙΣΤΕΡΙΟΥ	20	14
5. ΔΟΞΑ ΒΥΡΩΝΟΣ	18	13
6. ΑΝΘΟΥΠΟΛΗ	18	14
7. ΑΓ. ΑΝΑΡΓΥΡΟΙ	16	14
8. ΔΑΦΝΗ Π. ΦΑΛΗΡΟΥ	15	14
9. ΚΕΝΤΑΥΡΟΣ ΒΡΙΑΗΣ.	12	13
10. ΑΓ. ΔΗΜΗΤΡΙΟΣ	12	14
11. ΛΥΚΟΒΡΥΣΗ	3	13

ΒΑΘΜΟΛΟΓΙΑ 2ου ΟΜΙΛΟΥ ΤΗΣ Α' ΕΠΣΑ		
Ομάδα	Βαθμ.	Αγ.
1. ΧΟΛΑΡΓΟΣ	31	14
2. ΑΟ.Ν.Φ.ΑΤΤΑΛΟΣ	31	14
3. ΝΕΑ ΙΩΝΙΑ	29	14
4. ΣΟΥΡΜΕΝΑ	23	13
5. ΑΘΗΝΑΪΚΟΣ	21	13
6. ΓΣ ΑΡΓΥΡΟΥΠΟΛΗΣ	18	14
7. ΑΓ. ΕΛΕΟΥΣΑ	17	14
8. ΑΕ ΗΡΑΚΛΕΙΟ	15	13
9. ΒΡΙΑΗΣΣΙΑ	14	13
10. ΑΣΤΕΡΑΣ ΖΩΓΡΑΦΟΥ	13	14
11. ΠΕΤΡΑΛΩΝΑ	0	14

ΒΑΘΜΟΛΟΓΙΑ 3ου ΟΜΙΛΟΥ ΤΗΣ Α' ΕΠΣΑ		
Ομάδα	Βαθμ.	Αγ.
1. ΑΡΗΣ ΠΕΤΡ/ΛΗΣ	37	13
2. ΗΛΥΣΙΑΚΟΣ	29	13
3. ΠΑΝΕΡΥΘΡΑΪΚΟΣ	19	13
4. ΒΥΡΩΝ	19	13
5. ΤΡΑΧΩΝΕΣ	19	13
6. ΑΟ ΜΙΚΡΑΣΙΑΤΙΚΟΣ	16	13
7. ΚΗΠΟΥΠΟΛΗ	13	13
8. ΠΑΛ.ΦΑΛΗΡΟ	12	13
9. ΚΑΜΑΤΕΡΟ	11	13
10. ΑΟ ΙΛΙΟΥ	7	13

ΒΑΘΜΟΛΟΓΙΑ 4ου ΟΜΙΛΟΥ ΤΗΣ Α' ΕΠΣΑ		
Ομάδα	Βαθμ.	Αγ.
1. ΧΑΪΔΑΡΙ	29	13
2. ΧΑΛΑΝΔΡΙ	26	13
3. ΕΛΠΙΔΑ ΑΓ. ΑΝΑΡ.	25	13
4. ΜΕΛΙΣΣΙΑ	24	13
5. ΘΥΕΛΛΑ ΑΓ. ΔΗΜ.	21	13
6. ΔΙΑΝΑ ΗΛΙΟΥΠΟΛ.	19	13
7. ΗΦΑΙΣΤΟΣ ΠΕΡ.	13	13
8. ΠΑΠΑΓΟΥ	13	13
9. ΑΠΟΛΛΩΝ ΧΑΛΑΝ.	6	13
10. ΙΑΣΩΝ	5	13

16η Αγωνιστική - 15:00
ΔΑΦΝΗ Π. ΦΑΛΗΡΟΥ - ΛΥΚΟΒΡΥΣΗ,
 ΠΑΛ.ΦΑΛΗΡΟΥ (Σ.ΑΓΓΕΛΟΠΟΥΛΟΣ), 2/2
ΑΝΘΟΥΠΟΛΗ - ΑΓΙΑΞ ΤΑΥΡΟΥ,
 ΠΕΡΙΣΤΕΡΙΟΥ (ΧΩΡΑΦΑΣ), 2/2
ΑΓ. ΔΗΜΗΤΡΙΟΣ - ΟΛΥΜΠΙΑΚΟΣ Ν.ΛΙΟΣΙΩΝ,
 ΚΑΛΑΜΑΚΙΟΥ ΑΙΜΙΟΥ Β', 2/2
ΚΕΝΤΑΥΡΟΣ ΒΡΙΑΗΣΣΙΩΝ - ΑΓ. ΠΑΡΑΣΚΕΥΗ
 ΒΡΙΑΗΣΣΙΩΝ, 2/2
ΔΟΞΑ ΒΥΡΩΝΟΣ - ΑΟ ΠΕΡΙΣΤΕΡΙΟΥ,
 ΒΥΡΩΝΑ ΕΡΓΑΝΗ (Δ. ΝΙΚΟΛΑΪΔΗΣ), 2/2

16η Αγωνιστική - 15:00
ΑΟ.Ν.Φ.ΑΤΤΑΛΟΣ - ΒΡΙΑΗΣΣΙΑ,
 ΚΑΤΩ ΑΧΑΡΝΩΝ, 2/2
ΑΓ. ΕΛΕΟΥΣΑ - ΑΘΗΝΑΪΚΟΣ,
 ΑΓ. ΒΑΡΒΑΡΑΣ, 2/2
ΑΣΤΕΡΑΣ ΖΩΓΡΑΦΟΥ - ΠΕΤΡΑΛΩΝΑ,
 ΖΩΓΡΑΦΟΥ (ΓΡ.ΛΑΜΠΡΑΚΗΣ), 2/2
ΣΟΥΡΜΕΝΑ - ΧΟΛΑΡΓΟΣ,
 ΕΛΛΗΝΙΚΟΥ, 2/2
ΑΕ ΗΡΑΚΛΕΙΟ - ΝΕΑ ΙΩΝΙΑ,
 ΗΡΑΚΛΕΙΟΥ, 2/2

Αναβλήθηκαν οι αγώνες του Σαββατοκύριακου στην ΕΠΣΑ

Με απόφαση της Επιτροπής Πρωταθλημάτων και Κυπέλλου της ΕΠΣΑ Αθηνών, λόγω των δυσμενών καιρικών συνθηκών που επικρατούν στο Λεκανοπέδιο και των δυσκολιών που προέκυψαν για τη διεξαγωγή των αγώνων (ακατάλληλα γήπεδα, ελλιπής προετοιμασία των ομάδων, δυσκολίες στην πρόσβαση και τη μετάβαση στα γήπεδα, κ.λ.π.), αναβλήθηκαν όλοι οι προγραμματισμένοι αγώνες της Α', Β', Γ' Κατηγορίας και των Υποδομών Κ-18, Κ-16, Κ-14 που επρόκειτο να διεξαχθούν το Σαββατοκύριακο 29 και 30/1. Θα διεξαχθούν την Τετάρτη 2 Φεβρουαρίου μόνο οι αγώνες της Α' Κατηγορίας του 1ου και 2ου Ομίλου.

ΤΑ ΑΣΤΡΑ

♈ Κριός (21 Μαρτίου-19 Απριλίου)
Έξαιρέτως δραστήρια και μαχητική περίοδος για τα επαγγελματικά σου, όπου θα ενδυναμωθείς βάζοντας μπροστά στόχους και σχέδια για το μέλλον σου! Ο Ερμής περνά ανάδρομος στον Αιγόκερω και θα κληθείς να κουβεντιάσεις και πάλι κάποιες παρελθοντικές υποθέσεις των επαγγελματικών. Η Αφροδίτη στον Αιγόκερω επιτρέπει σε ορθή φορά και μπορείς να ελιχθείς καλύτερα στις προκλήσεις της εποχής.

♉ Ταύρος (20 Απριλίου-20 Μαΐου)
Έφτασε επιτέλους ο καιρός να καταπολεμήσεις τις ανασφάλειες και τις αδυναμίες σου και να δεις πιο καθαρά κάποια ζητήματα της αισθηματικής σου ζωής! Πλέον ξέρεις τι αξίζεις, τι θέλεις, έχεις φιλοσοφήσει περισσότερο ζητήματα του έρωτα και έρχεσαι και σε κάποιες επικοινωνίες με το παρελθόν σου! Στα επαγγελματικά σου δεν το βάζεις κάτω και βάζεις πλώρη για τα μεγαλόπνοα σχέδια σου! Φρόντισε να αποφύγεις σημαντικές υπογραφές. Τα οικονομικά σου μπαίνουν σε καλύτερο στάδιο!

♊ Δίδυμοι (21 Μαΐου-21 Ιουνίου)
Ο κυβερνήτης του ζωδίου σου ο Ερμής συνεχίζει να κινείται φαινομενικά ανάδρομος, αυτή την φορά από το ζώδιο του Αιγόκερω, προκαλώντας κάποιες καθυστερήσεις στα οικονομικά σου αλλά και αναποδιές σε θέματα λογαριασμών και χρεωστικών υπολοίπων! Θα μπορέσεις να καλύψεις τις υποχρεώσεις σου αφού η Αφροδίτη πλέον σε ορθή φορά από τον Αιγόκερω θα σε βοηθήσει να έρθουν και χρήματα στα χέρια σου! Προσπάθησε να αποφύγεις τους εκνευρισμούς και τις εντάσεις!

♊ Καρκίνος (22 Ιουνίου-22 Ιουλίου)
Έφτασε η στιγμή να βάλεις νερό στο κρασί σου, να ηρεμήσει το κλίμα, να κουβεντιάσεις ζητήματα που μεσολάβησαν στα αισθηματικά και να βρεις λύσεις! Οι επόμενες μέρες φαίνεται ότι εκπληρώνουν ερωτικές επιθυμίες του παρελθόντος σου. Τώρα είναι ο καιρός να λύσεις παρεξηγήσεις σε συνεργασίες σου και να αρχίζεις να κάνεις αλλαγές στα επαγγελματικά! Τα οικονομικά είναι σε αστάθεια και σε αγχώζουν!

♋ Λέων (23 Ιουλίου-22 Αυγούστου)
Αγαπητέ μου Λέοντα, το διάστημα που ανοίγεται μπροστά σου είναι απαιτητικό, τόσο για θέματα εργασίας, όσο και για υποθέσεις που αφορούν την καθημερινότητα και τις υποχρεώσεις σου! Η πολυαστρία στον Αιγόκερω Ερμής (ανάδρομος), η Αφροδίτη (πλέον σε ορθή φορά) και ο Άρης, φαίνεται ότι φέρνουν μεγάλες εξελίξεις που αλλάζουν τον ρυθμό της ζωής σου!

♌ Παρθένος (23 Αυγούστου-23 Σεπτεμβρίου)
Έφτασε η στιγμή να κυνηγήσεις λίγο παραπάνω τα θέλω σου, τα δημιουργικά σου σχέδια, τις επιθυμίες σου και όλα αυτά που θέλεις να υλοποιήσεις! Η πολυαστρία στον Αιγόκερω Ερμής (ανάδρομος), η Αφροδίτη (πλέον σε ορθή φορά) και ο Άρης, σε ενεργοποιούν να περάσεις καλά μετά από πάρα πολύ καιρό και φαίνεται ότι το απολαμβάνεις! Κάποιες ανακατατάξεις στα επαγγελματικά θα σε φορτίσουν με στρες!

♍ Ζυγός (24 Σεπτεμβρίου-23 Οκτωβρίου)
Αγαπητέ μου Ζυγέ, το κλίμα αποφορτίζεται γύρω σου και πλέον μπορείς να βρεις τις συναισθηματικές σου ισορροπίες αλλά να νιώσεις και καλύτερα με τον ίδιο σου τον εαυτό! Το ενδιαφέρον σου στρέφεται στις πολύ προσωπικές, συναισθηματικές και οικογενειακές σου υποθέσεις. Μπορείς να λύσεις προβλήματα ή και να κουβεντιάσεις ζητήματα τα οποία αφορούν το παρελθόν! Κάποια σκαμπανεβάσματα στα οικονομικά θα σε θορυβήσουν!

♎ Σκορπιός (24 Οκτωβρίου-22 Νοεμβρίου)
Ώρα για δυναμικές πρωτοβουλίες αγαπητέ μου Σκορπιέ! Η εβδομάδα είναι γεμάτη επικοινωνίες, επαφές, συναντήσεις ενώ σου δίνεται και η ευκαιρία να επιλύσεις καταστάσεις που μεσολάβησαν σε παρελθόντα χρόνια! Λίγο παραπάνω προσοχή στις μετακινήσεις, στο όχημα και στις υπογραφές σου! Στα οικονομικά σου δίνονται ευκαιρίες που σου προσφέρουν ανάσα!

♏ Τοξότης (23 Νοεμβρίου-21 Δεκεμβρίου)
Έφτασε η στιγμή να διαχειριστείς και να κλείσεις ανοιχτά κεφάλαια του παρελθόντος, είτε αυτό αφορά τα οικονομικά σου, είτε τα αισθηματικά σου! Η πολυαστρία σε βοηθά να βρεις και πάλι τις ισορροπίες σου, να πιστέψεις περισσότερο στον εαυτό σου και να κλείσεις οικονομικές εκκρεμότητες! Προσπάθησε αυτή την εβδομάδα να μην είσαι ακραίος και εκκεντρικός στις απόψεις σου!

♐ Αιγόκερως (22 Δεκεμβρίου-19 Ιανουαρίου)
Βρίσκεις και πάλι τους ρυθμούς σου και μπαίνεις σε μία δυναμική εβδομάδα που επιτέλους έχουμε θετικές εξελίξεις που σε ικανοποιούν! Η πολυαστρία στο ζώδιο σου σε κάνουν μαχητή και κατακτητή στις επιθυμίες σου ενώ έχεις και εξελίξεις που αφορούν παρελθοντικά ζητήματα που ήταν σε εκκρεμότητα! Τα οικονομικά είναι ευάλωτα και προσπάθησε να αποφύγεις τις αποφάσεις της τελευταίας στιγμής!

♑ Υδροχόος (20 Ιανουαρίου-18 Φεβρουαρίου)
Από αυτή την εβδομάδα αρχίζεις σταδιακά και λύνεις προβλήματα και ανησυχίες σου, προχωρώντας επιτυχώς τα επαγγελματικά σου σχέδια και αναλογίζεσαι ζητήματα του παρελθόντος που έμειναν στην μέση! Στα επαγγελματικά σου αρχίζει και υπάρχει ροή και παίρνεις μία σημαντική ανάσα! Στα οικονομικά σου δίνονται ευκαιρίες για την τόνωση του εισοδήματός σου!

♒ Ιχθύες (19 Φεβρουαρίου-20 Μαρτίου)
Αγαπητέ μου Ιχθύ, τώρα είναι η στιγμή να κυνηγήσεις τα όνειρα σου και να βρεις και πάλι την σπιρτάδα του ενθουσιασμού και της δημιουργικότητας. Μην ξεχνάμε ότι ο Δίας κινείται στο ζώδιο σου και είσαι ευνοημένος από τις συνθήκες. Η πολυαστρία σε κάνει αγαπητό, δημοφιλή και περιζήτητο στον κοινωνικό σου κύκλο ενώ υπάρχουν και ευκαιρίες νέων γνωρισμάτων που έχουν κάτι σημαντικό να σου προσφέρουν! Σαφινικές ειδήσεις, επικοινωνίες και μηνύματα, έχουν κάτι σημαντικό να σου προσφέρουν!

Ο ΧΤΥΠΟΣ ΣΑΣ ΠΡΟΤΕΙΝΕΙ



ΝΥΦΙΚΟ ΑΠΟ ΠΟΡΦΥΡΑ ΣΟΦΙΑ ΒΟΪΚΟΥ Εκδόσεις Ψυχογιός

Μελένικο, αρχές του εικοστού αιώνα. Ένας τόπος εξορίας, ξεχασμένος από θεούς και ανθρώπους, σε μια εποχή όπου Έλληνες, Βούλγαροι και Τούρκοι μάχονται άγρια μεταξύ τους. Ένας κομιτατζής, ένας καλόγερος κι ένας έμπορος από τη Βιέννη διεκδικούν την καρδιά της ίδιας γυναίκας. Είναι η Θεοφανώ, με τη βυζαντινή καταγωγή, σκληροτράχηλη και σαγηνευτική όπως ο τόπος που τη γέννησε. Άνθρωποι δυνατοί που μεγαλούργησαν και προσπαθούν να αντισταθούν στη μοίρα που άλλοι έχουν χαράξει για εκείνους. Μια μοίρα σημαδεμένη από το κόκκινο του κρασιού, του αίματος και της αμαρτίας. Κόκκινο της πορφύρας. Ένα βιβλίο για έναν τόπο ανυπότακτο και μια αδάμαστη γενιά σε σκοτεινούς καιρούς. Με φρόντο ιστορικά γεγονότα που έρχονται να μας θυμίσουν πως οι άνθρωποι γίνονται ήρωες παρά τη θέλησή τους.



Ο Μέντορας ΒΑΡΔΑΚΗ ΕΙΡΗΝΗ Εκδόσεις Μίνωας

Δεν είναι κακό να ονειρεύεσαι την κορυφή. Αρκεί να θυμάσαι ότι ανήκει πάντα σε έναν. Όταν ο Μέντορας ερωτεύεται τη μαθητευό-μενή του, το όνειρο βγαίνει αληθινό. Ένας κερδίζει την κορυφή, ένας πρέπει να πέσει στον γκρεμό. Φήμες λένε... ότι ήταν το ίδιο πρόσωπο. Ήταν ο μέντοράς της. Ήταν η μαθητευόμενη του. Ήταν μια συγκλονιστικά υπέροχη και αφανιστική αγάπη. Έγιναν το πρωτοσέλιδο και η πιο πολυσυζητημένη εξαφάνιση. Για να κατανοήσει κάποιος το έγκλημα της λίμνης, πρέπει πρώτα να σκύψει στον πυρήνα αυτής της ολέθριας σχέσης. Τα όσα ακολουθούν είναι ένα επικίνδυνο παιχνίδι. Ένας βασιανιστικός γρίφος. Πολύτιμος σύμμαχος σε αυτό είναι μονάχα η ευφυΐα, μέχρι να διαπιστώσεις ότι αντίπαλός σου δεν ήταν άλλος από την ίδια την αλήθεια.



ΤΟ ΤΑΞΙΔΙ. Κύπρος, 1948 - Η αρχή της Οδύσσειας ΕΥΑΓΓΕΛΟΣ ΜΑΥΡΟΥΔΗΣ Εκδόσεις Κέδρος

Ένας Ισραηλινός δημοσιογράφος, αναζητώντας την ταυτότητα του πατέρα του, φτάνει το 1977 στην Κύπρο. Οι πληροφορίες που συγκεντρώνει αποκαλύπτουν μια συνταρακτική αλήθεια, ενώ στην υπόθεση φαίνεται να εμπλέκονται τα ονόματα δύο κορυφαίων στελεχών της κυπριακής Αριστεράς, ένας από τους οποίους διατηρούσε κρυφή σχέση με την Ελληνοβραβία μητέρα του δημοσιογράφου. Συγχρόνως, όσα μαθαίνει για το ταξίδι των δύο στελεχών στην Ελλάδα τον Οκτώβρη του 1948 και την πολύμηνη περιπέτειά τους στην Ευρώπη και στην Αφρική ρίχνουν φως στις απαρχές του Κυπριακού λίγο πριν από την έκρηξη.

Με κινηματογραφικό τρόπο ο συγγραφέας μεταφέρει τον αναγνώστη στις πόλεις-σταθμούς του ταξιδιού και παρουσιάζει τον ελληνοκυπριακό διχασμό και τις αντιπαράθεσεις με τους Τούρκους και τους Βρετανούς. Ο επίσκοπος Κιτίου και μετέπειτα αρχιεπίσκοπος Μακάριος, ο τότε βοηθός εισαγγελέα και αργότερα ηγέτης των Τουρκοκύπριων Ραούφ Ντενκτάς, ιστορικά στελέχη της ελληνικής και της κυπριακής Αριστεράς, πασίγνωστοι εκείνη την εποχή φιλελεύθεροι πολιτικοί, ηγέτες της Δεξιάς, επιστήμονες, καλλιτέχνες, αλλά και αξιωματούχοι της αποικιακής κυβέρνησης και των μυστικών υπηρεσιών συγκροτούν μια ανάγλυφη τοιχογραφία της κυπριακής κοινωνίας, που φωτίζει την πορεία του νησιού προς την ένοπλη σύγκρουση, τον διχασμό και το αδιέξοδο.

Μπορεί ο κόσμος να τον συναντά σχεδόν καθημερινά στις οθόνες του μέσα από τη σειρά "Μην Αρχίζεις τη Μουρμούρα", όμως ο Τόλης Παπαδημητρίου και το αστείρευτο χιούμορ του μας συντροφεύουν μέσα από την πένα του, τόσο σε αγαπημένες κωμωδίες, όσο και στην επιτυχημένη εκπομπή "Καλό Μεσημεράκι". Ο ίδιος έχει ήδη στο ενεργητικό του σπουδαίες δουλειές, όπως και η δική του παράσταση "Μαύρη Σαμπούκα" που έπαιζε επί 4 χρόνια στο θέατρο, και όλα δείχνουν πως το μέλλον προβλέπεται ακόμα πιο ενδιαφέρον. Ας τον γνωρίσουμε μέσα από μια απολαυστική συνέντευξη όπου μιλά για τις εμπειρίες του στο χώρο της υποκριτικής και συγγραφής, ενώ μας αποκαλύπτει τα επόμενά του βήματα και ένα περιστατικό που θυμίζει κάτι από... "Κανάτη"!



Ξεκινώντας και προκειμένου να σας γνωρίσουμε και λίγο καλύτερα, θα θέλατε να μας πείτε δύο λόγια για σας και το πώς ξεκίνησε η ενασχόλησή σας με τη συγγραφή και την υποκριτική;

Η ενασχόληση μου με την υποκριτική ξεκίνησε επίσημα όταν πήγα στην σχολή του Βασίλη Διαμαντόπουλου «ΙΑΣΜΟΣ», στα 21 μου.. Εκεί σιγουρεύτηκα για αυτό που έτσι κι αλλιώς ήξερα. Μου άρεσε υποκριτική. Το είχα μέσα μου μ' έναν τρόπο από παιδί. Το ήξερα. Το ίδιο και το γράψιμο. Από μικρός είχα αυτό το χάρισμα. Να εκφράζομαι μέσα από ιστορίες. Στη σχολή ακόμα λοιπόν, ανέβασα την πρώτη μου παράσταση.. Ε, και μετά ακολούθησαν κι άλλες.. Κάπως έτσι πήρα το δρόμο μου..

Από πού δέχεστε επιρροές και έμπνευση για τα κείμενά σας;

Η έμπνευση μου μπορεί να είναι τα πάντα. Ό,τι ζω, βλέπω, ακούω και διαβάζω μ' επηρεάζει.. Πάντα βάζω προσωπικές μου ιστορίες ή ιστορίες που θα 'θελα να 'χω ζήσει στα κείμενά μου. Οι ιδέες είναι μυστήριο πράγμα. Έρχονται από του πουθενά πολλές φορές. Επίσης "κλέβω" πολύ.. Βοηθάει αυτό..

Είναι γεγονός ότι έχετε γράψει το σενάριο σε πολλές αγαπημένες κωμωδίες, αλλά και στην επιτυχημένη εκπομπή του Ν. Μουτσινά "Καλό Μεσημεράκι". Ήταν εύκολο για σας να προσαρμόσετε τη συγγραφή σας σε ένα τέτοιου είδους project; Υπάρχουν δηλαδή διαφορές από το να γράφετε για μια σειρά σε σχέση με μια ζωντανή εκπομπή;

Η βασική διαφορά μεταξύ μιας σειράς μυθοπλασίας και της εκπομπής είναι το «επείγον της κατάστασης!» Το «Καλό Μεσημεράκι» είναι μια καθημερινή εκπομπή που απαιτεί τρελές ταχύτητες. Κάθε μέρα επικαιρότητα, κάθε μέρα κάτι άλλο. Είναι σαν να γράφω μια μικρή επιθεώρηση κάθε φορά.. 5 μέρες την εβδομάδα.. Στην αρχή ήταν αρκετά δύσκολο να προσαρμοστώ. Όμως και πάλι ήταν κάτι που μάλλον το κουβαλούσα. Γιατί από ένα σημείο και μετά άρχισε να γίνεται αβίαστα. Τώρα είμαι στον 3ο χρόνο και κάπως έχω συνηθίσει. Έχω βρει τους τρόπους μου να «εκβιάζω» την έμπνευση. Είναι μεγάλο σχολείο για μένα η εκπομπή αυτή. Το σενάριο για τις τηλεοπτικές σειρές είναι μια εντελώς άλλη διαδικασία. Έχουν όμως κοινά. Θέλουν και τα δύο έμπνευση, αφοσίωση και δουλειά.

Πώς προέκυψε η συνεργασία με το "Μην Αρχίζεις τη Μουρμούρα";

Η συνεργασία μου με την «Μουρμούρα» ξεκίνησε όταν πήρα ένα δικό μου project «παραμάσχαλα» και πήγα να το προτείνω στον Alpha. Εκεί μου πρότειναν τη «Μουρμούρα». Στην αρχή συμμετείχα ως σεναριογράφος και στην πορεία ως ηθοποιός, αφού τα guest του Ηλία Κανάτη έκαναν τέτοιο "γκελ" που τελικά δόθηκε στο ρόλο μεγαλύτερο χώρο στη σειρά. Χαίρομαι πολύ γι' αυτό.

ΤΟΛΗΣ ΠΑΠΑΔΗΜΗΤΡΙΟΥ

Ο "ΕΓΚΕΦΑΛΟΣ" ΠΙΣΩ ΑΠΟ ΤΑ ΠΙΟ ΧΙΟΥΜΟΡΙΣΤΙΚΑ PROJECTS ΤΗΣ ΣΥΓΧΡΟΝΗΣ ΕΛΛΗΝΙΚΗΣ ΤΗΛΕΟΡΑΣΗΣ

Είναι γεγονός ότι στη "Μουρμούρα" ο "Κανάτης" μπλέκει συνεχώς σε... περίεργες καταστάσεις! Ποιο είναι το πιο περίεργο σκηνικό που έχετε ζήσει προσωπικά;

Ο Κανάτης μπλέκει, ναι.. Είναι θεότρελος και τόσο ωραίος τύπος. Εγώ τώρα πια σπάνια μπλέκω σε τέτοιες καταστάσεις. Ευτυχώς μάλλον.. Πιο μικρός, έμπλεκα. Έχω κάνει τις τρέλες μου.. Θυμάμαι έχω ανέβει γυμνός σε μηχανάκι γιατί έχω χάσει ένα στοίχημα.. Αυτό είναι εντελώς «Κανάτης!»

Έχετε κοινά στοιχεία με τον χαρακτήρα του;

Η αλήθεια είναι πως δεν μοιάζω και πολύ με τον Ηλία Κανάτη. Έχω όμως ένα βασικό χαρακτηριστικό που με βοηθάει να ταυτιστώ. Είμαι πολλές φορές στον κόσμο μου όπως κι αυτός. Στην δική μου πραγματικότητα. Αυτό και η παιδικότητα που φέρω κάποιες φορές είναι τα κοινά μας στοιχεία..

Ποια πιστεύετε ότι είναι η "συνταγή" για να διαρκέσει μια σειρά στο χρόνο, όπως ακριβώς έχει γίνει και με τη Μουρμούρα;

Τη συνταγή δεν μπορώ να την ξέρω.. Μαντεύω πως το καλό σενάριο μαζί με τους καλούς ηθοποιούς και την άψογη συνεργασία των συντελεστών πίσω από τις κάμερες έχει φέρει αυτή τη διάρκεια στο χρόνο. Μια μέρα να κάνει κανείς γύρισμα στη Μουρμούρα και θα καταλάβει τι εννοώ.. Εκεί είμαστε οικογένεια..

Κατά πόσο θεωρείτε ότι είναι απαραίτητες οι σπουδές για να ασχοληθεί κανείς είτε με την υποκριτική, είτε με το σενάριο;

Οι σπουδές, για μένα δεν είναι απαραίτητες. Βοηθάνε, ναι. Και μάλιστα πάρα πολύ. Είναι μια αρχή. Μια αφετηρία. Να διαβάσεις, να μελετήσεις, να το βάλεις μπροστά. Είναι ένας τρόπος να καταλάβεις αν όντως θες. Κι αν θες, τότε αυτό είναι το μέρος να γνωρίσεις κι άλλους που θέλουν. Αυτό νιώθω πως είναι το πιο σημαντικό παραδείγματος χάρι σε μια σχολή. Ότι θα γνωρίσει κανείς ανθρώπους που θα τον εμπνεύσουν, θα τον καθοδηγήσουν, θα τον ακολουθήσουν. Αυτό συνέβη στη δική μου περίπτωση. Από 'κει και πέρα, η τεχνική δουλεύεται. Είτε στη σχολή, είτε στη δουλειά. Αλλά θεωρώ πως και στην υποκριτική αλλά και στη συγγραφή, αν από μόνος του κανείς δεν το 'χει, δεν θα το βρει σπουδάζοντάς το. Σπουδάζοντάς το θα το εξελίξει. Αλλά για αρχή πρέπει να το 'χει. Κι αν το 'χει, ίσως το εξελίξει δουλεύοντας. Ίσως το σπουδάσει στη δουλειά. Πιστεύω σ' αυτό. Στην έκθεση. Με τον όποιο κίνδυνο ενέχει αυτό. Είναι πολύ προσωπική η επιλογή. Άλλωστε, ο χρόνος δείχνει τι αξίζει και τι όχι. Μόνο ο χρόνος.

Η θεατρική σας παράσταση η "Μαύρη Σαμπούκα" είχε κάνει μεγάλη επιτυχία. Σκέφτεστε να την επαναφέρετε μιας και το θέατρο αρχίζει και πάλι να βρίσκει τα πατήματά του μετά το lockdown, ή να ανεβάσετε κάποια καινούργια;

Η «Μαύρη Σαμπούκα» πήγε όντως πολύ καλά.. Η αλήθεια είναι ότι θέλω να την ξαναεβάσω την παράσταση, τώρα στη μετα-Covid εποχή. Με τις όποιες αλλαγές χρειαστούν.. Έχω ήδη ξεκινήσει να φτιάχνω το κείμενο με τα νέα δεδομένα κι έχει πολύ ενδιαφέρον. Θα το ξανακάνω σίγουρα. Και μετά βλέπουμε. Υπάρχει μια πολύ καλή ιδέα για ένα θεατρικό που νομίζω μ' έχει κερδίσει..

Εσείς πώς βιώνετε όλη αυτή την περίοδο της πανδημίας; Σας έχει επηρεάσει σε κάποιο συγκεκριμένο επίπεδο;

Η πανδημία στην αρχή μου έφερε ένα μούδιασμα.. Τώρα πια τείνω να δεχθώ τη «νέα ζωή». Και αυτό είναι το πιο ανησυχητικό. Θύμωσα πολύ με τα φρένα που μας πάτησε ο κορονοϊός και με την αλλαγή που μας επέβαλε. Και η πολιτική διαχείριση σίγουρα δεν βοηθάει. Με επηρέασε σε κάθε επίπεδο. Από το επαγγελματικό – που είναι και εμφανές – μέχρι σε πιο βαθιά κομμάτια. Ψυχολογική είναι περισσότερο η επιρροή όλου αυτού που ζούμε. Αυτό πιστεύω..

Τέλος, υπάρχουν κάποια άλλα σχέδια ή όνειρα που έχετε και θα θέλατε να μοιραστείτε μαζί μας;

Σχέδια για το μέλλον έχω πολλά. Και μακάρι να γίνουν όλα πραγματικότητα. Ένα τηλεοπτικό project που εδώ και καιρό θέλω να κάνω είναι το πρώτο μου σχέδιο. Νιώθω πως ήρθε η στιγμή. Θέλω πολύ και πιστεύω σ' αυτό. Και θέατρο φυσικά.. «Μαύρη Σαμπούκα» και ό,τι άλλο κατεβάσει το κεφάλι μου.. Αυτά.. Κι ευχαριστώ πολύ γι' αυτήν την συνέντευξη.

Στο χείλος της πολεμικής σύρραξης

βρίσκονται Ρωσία και Ουκρανία, έχοντας θέσει την παγκόσμια κοινότητα σε συναγερμό προκειμένου να αποφευχθεί ο πόλεμος αλλά και την ίδια ώρα να μην αλλάξει το status quo στην περιοχή.

Την ώρα που η Ρωσία έχει περισσότερους από 100.000 στρατιώτες κοντά στα ουκρανικά εδάφη, περικυκλώνοντάς την με αυτόν τον τρόπο, η Ευρωπαϊκή Ένωση και οι ΗΠΑ προσπαθούν αφενός να διασφαλίσουν ότι δεν θα πληγεί περαιτέρω η εδαφική ακεραιότητα της Ουκρανίας (μετά και την απώλεια της Κριμαίας) αλλά την ίδια στιγμή δεν θα θιχτούν και τα δικά τους συμφέροντα στην περιοχή.



Αντιδράσεις έχει προκαλέσει

στη Γερμανία η απόφαση του Ομοσπονδιακού Κοινοβουλίου να μην εναρμονίσει τους κανονισμούς της με όσα ισχύουν για τους υπόλοιπους πολίτες σε ό,τι αφορά τη διάρκεια ισχύος του πιστοποιητικού ίασης από την Covid-19. Πριν από δέκα ημέρες το Ινστιτούτο «Ρόμπερτ Κοχ» ανακοίνωσε ότι το πιστοποιητικό όσων έχουν νοσήσει και θεραπευθεί δεν θα ισχύει πλέον για έξι μήνες, αλλά μόνο για τρεις. Η απόφαση προκάλεσε έντονη δυσαρέσκεια των κρατιδιακών κυβερνήσεων προς την ομοσπονδία, με αποτέλεσμα ο κ. Λάουτερμπαχ να αναγκαστεί να ζητήσει συγγνώμη και να δεσμευτεί ότι στο εξής τέτοιες αποφάσεις θα λαμβάνονται κατόπιν ενημέρωσης και διαβούλευσης.



Έρευνα στη Βρετανία

αποκάλυψε ότι η πλειοψηφία των κρουσμάτων με την ιδιαίτερα μολυσματική μετάλλαξη «Όμικρον», είχαν κολλήσει κορωνοϊό και παλαιότερα. Οι ερευνητές επισημαίνουν ότι χρειάζεται περισσότερη δουλειά για να εντοπιστεί ο πραγματικός αριθμός των επαναμολύνσεων, ωστόσο, τα αποτελέσματα δείχνουν τις κοινωνικές ομάδες που είναι πιο ευεπίφορες να μολυνθούν εκ νέου με Covid. Από τα συμπεράσματα προκύπτει ότι, οι εργαζόμενοι στον υγειονομικό τομέα, νοικοκυριά με παιδιά ή πολλά μέλη κάτω από την ίδια στέγη, διατρέχουν μεγαλύτερο κίνδυνο να μολυνθούν για δεύτερη φορά με Covid.



Η παράταση της πανδημίας

εξακολουθεί να δυσχεραίνει τις προβλέψεις για τη βραχυπρόθεσμη πορεία του ΑΕΠ αλλά με βάση τα στοιχεία μέχρι σήμερα το Κέντρο Προγραμματισμού και Οικονομικών Ερευνών (ΚΕΠΕ) εκτιμά, για το πρώτο εξάμηνο του 2022, ότι ο προβλεπόμενος ρυθμός μεταβολής του ΑΕΠ διαμορφώνεται στο 5,2%, στη βάση των εκτιμώμενων ποσοστιαίων μεταβολών 7% και 3,5% για το πρώτο και δεύτερο τρίμηνο του 2022, αντίστοιχα. Οι συγκεκριμένες προβλέψεις σηματοδοτούν την ανάκαμψη της οικονομίας και κατά το τέταρτο τρίμηνο του 2021, ως απόρροια της άρσης σημαντικού αριθμού έκτακτων μέτρων περιορισμού και αναστολής της οικονομικής και κοινωνικής δραστηριότητας στη χώρα. Οι παρεχόμενες εκτιμήσεις για το πρώτο εξάμηνο του 2022 αντανάκλουν τη συνολική ανάκαμψη της οικονομίας από την κρίση της πανδημίας και μία πορεία ανάπτυξης, αν και με μια υποχώρηση του ρυθμού της στο δεύτερο τρίμηνο του 2022.

Την ψηφιοποίηση των συστημάτων

αδειοδότησης και ελέγχων ετοιμάζει η γενική γραμματεία Βιομηχανίας, όπως γνωστοποίησε ο υπουργός Ανάπτυξης και Επενδύσεων, **Άδωνις Γεωργιάδης**. Σύμφωνα με ανακοίνωση: "Στην ουσία, η φιλοσοφία της μεταρρύθμισης συμπυκνώνεται στη μετατόπιση από τον εκ των προτέρων έλεγχο και την αδειοδότηση, στην καταρχήν ελεύθερη άσκηση δραστηριότητας και τον εκ των υστέρων έλεγχο, με βάση την εκτίμηση κινδύνου και την εισαγωγή και αξιοποίηση νέων διοικητικών εργαλείων -κυρίως αυτού της γνωστοποίησης- και των τεχνολογιών πληροφορικής με την ψηφιοποίηση των διαδικασιών."

Κατά 40% αυξήθηκε

ο τζίρος της εγχώριας βιομηχανίας το Νοέμβριο σύμφωνα με την Ελληνική Στατιστική Αρχή. Πιο συγκεκριμένα, ο Γενικός Δείκτης Κύκλου Εργασιών στη Βιομηχανία (σύνολο εγχώριας και εξωτερικής αγοράς) του μηνός Νοεμβρίου 2021, σε σύγκριση με τον αντίστοιχο δείκτη του Νοεμβρίου 2020, παρουσίασε αύξηση 39,4% έναντι μείωσης 2,2% που σημειώθηκε κατά την αντίστοιχη σύγκριση του έτους 2020 με το 2019. Στους επιμέρους τομείς, παρατηρήθηκε αύξηση κατά 39,9% του Δείκτη Κύκλου Εργασιών Μεταποίησης, αλλά μείωση κατά 1,7% του Δείκτη Κύκλου Εργασιών Ορυχείων - Λατομείων.

Πλεόνασμα 174 εκατ. ευρώ

το Νοέμβριο του 2021 και 9.470 εκατ. ευρώ την περίοδο Ιανουαρίου-Νοεμβρίου 2021 για το ταξιδιωτικό ισοζύγιο παρουσιάζουν τα προσωρινά στοιχεία της Τράπεζας της Ελλάδος. Τα ίδια στοιχεία κάνουν λόγο για αύξηση κατά 308,2% το Νοέμβριο του 2021 και κατά 144,6% την περίοδο Ιανουαρίου-Νοεμβρίου 2021 στις ταξιδιωτικές εισπράξεις και αυξημένη εισερχόμενη ταξιδιωτική κίνηση κατά 219,3% το Νοέμβριο του 2021 και κατά 96,8% την περίοδο Ιανουαρίου-Νοεμβρίου 2021.

Μια 16χρονη κοπέλα,

που ήθελε να μιμηθεί τους χαρακτήρες της αμερικανικής τηλεοπτικής σειράς «Euphoria», πέθανε στη Γαλλία καταναλώνοντας υπερβολική ποσότητα φαρμάκων. Η άτυχη κοπέλα με την 14χρονη ξαδέρφη της βρέθηκαν το αναίσθητες στην κρεβατοκάμαρά τους, με τη δεύτερη να νοσηλεύεται. Η συγκεκριμένη παραγωγή δείχνει τις δυσκολίες που αντιμετωπίζει μια νεαρή πρώην τοξικομανής και οι φίλες της από το γυμνάσιο.

Στα ύψη η αναγνωσιμότητα και η αξιοπιστία των ΜΜΕ του Ομίλου media AK

ΜΕΓΑΛΗ
ΕΡΕΥΝΑ
ΤΗΣ FOCUS BARI

ΤΑ ΒΟΡΕΙΑ
ΠΡΟΑΣΤΙΑ
ΔΙΑΒΑΖΟΥΝ
Χ-ΤΥΠΟ &
ΣΥΝΕΙΔΗΣΗ

ΚΑΘΗΜΕΡΙΝΑ
ΜΕΣΑ ΑΠΟ xtypos.gr <11.000 ΕΠΙΣΚΕΠΤΕΣ
ΒΟΡΕΙΟΣ ΤΟΜΕΑΣ

Google Analytics

Συνολικοί επισκέπτες
<540.000/μήνα

ΜΕΣΑ ΑΠΟ syneidisi.com < 4.000 ΕΠΙΣΚΕΠΤΕΣ
ΚΑΘΗΜΕΡΙΝΑ

★ ΑΞΙΟΠΙΣΤΙΑ
ΒΑΘΜΟΣ
6,1 ΣΤΑ 10

ΘΕΤΙΚΗ ΠΡΟΣΕΓΓΙΣΗ

88,8%

ΒΟΡΕΙΟΣ ΤΟΜΕΑΣ Συγκριτικά στοιχεία με Πανελλαδικό Εβδομαδιαίο & Κυριακάτικο Τύπο

14,1% 11,6% 5,7%

ΕΦΗΜΕΡΙΔΕΣ ΟΜΙΛΟΥ ΑΘΡΟΙΣΤΙΚΑ ΧΤΥΠΟΣ ΣΥΝΕΙΔΗΣΗ

ΕΝΔΕΙΚΤΙΚΑ ΑΠΟΤΕΛΕΣΜΑΤΑ

FocusBari



Η Νέα Ιωνία είναι αστική περιοχή και δήμος στην περιφέρεια του Βορείου Τομέα στην Αττική, αλλά δεν ανήκει στα βόρεια προάστια. Καταλαμβάνει έκταση 4,4 τετρ. χιλιόμετρα, έχει πληθυσμό 67.134 κατοίκους και υψόμετρο κέντρου 130 μέτρα. Η ίδρυσή της ανάγεται στο 1923 από Μικρασιάτες διαφόρων περιοχών της Μικράς Ασίας.

Η ΙΣΤΟΡΙΑ ΤΗΣ Ν. ΙΩΝΙΑΣ ΚΑΙ ΟΙ 13 ΓΕΙΤΟΝΙΕΣ ΤΗΣ

Συνορεύει βόρεια με το Ηράκλειο Αττικής, νότια με το Γαλάτσι, δυτικά με τις προσφυγικές συνοικίες της Νέας Φιλαδέλφειας και της Νέας Χαλκηδόνας και ανατολικά με το Μαρούσι. Η σύγχρονη

πόλη είναι προσβάσιμη από το Μετρό στους σταθμούς Νέα Ιωνία, Πευκάκια και Περισσός και οδικώς από την Εθνική Οδό Αθηνών Λαμίας και τη Λεωφόρο Ηρακλείου.

Η Νέα Ιωνία μπορεί να θεωρηθεί ότι ιδρύθηκε στις 27 Ιουνίου 1923, όταν ο Νικόλαος Πλαστήρας εγκαινίασε στην τότε περιο-

χή «Ποδαράδες» τον συνοικισμό για τους πρόσφυγες από τη Σπάρτη της Πισιδίας, οι οποίοι είχαν έρθει στην Ελλάδα μετά την Μικρασιατική Καταστροφή του 1922 και την ανταλλαγή πληθυσμών του 1923[3]. Ο συνοικισμός ονομάστηκε αρχικά Νέα Πισιδία, αλλά η ονομασία δεν επικράτησε, καθώς

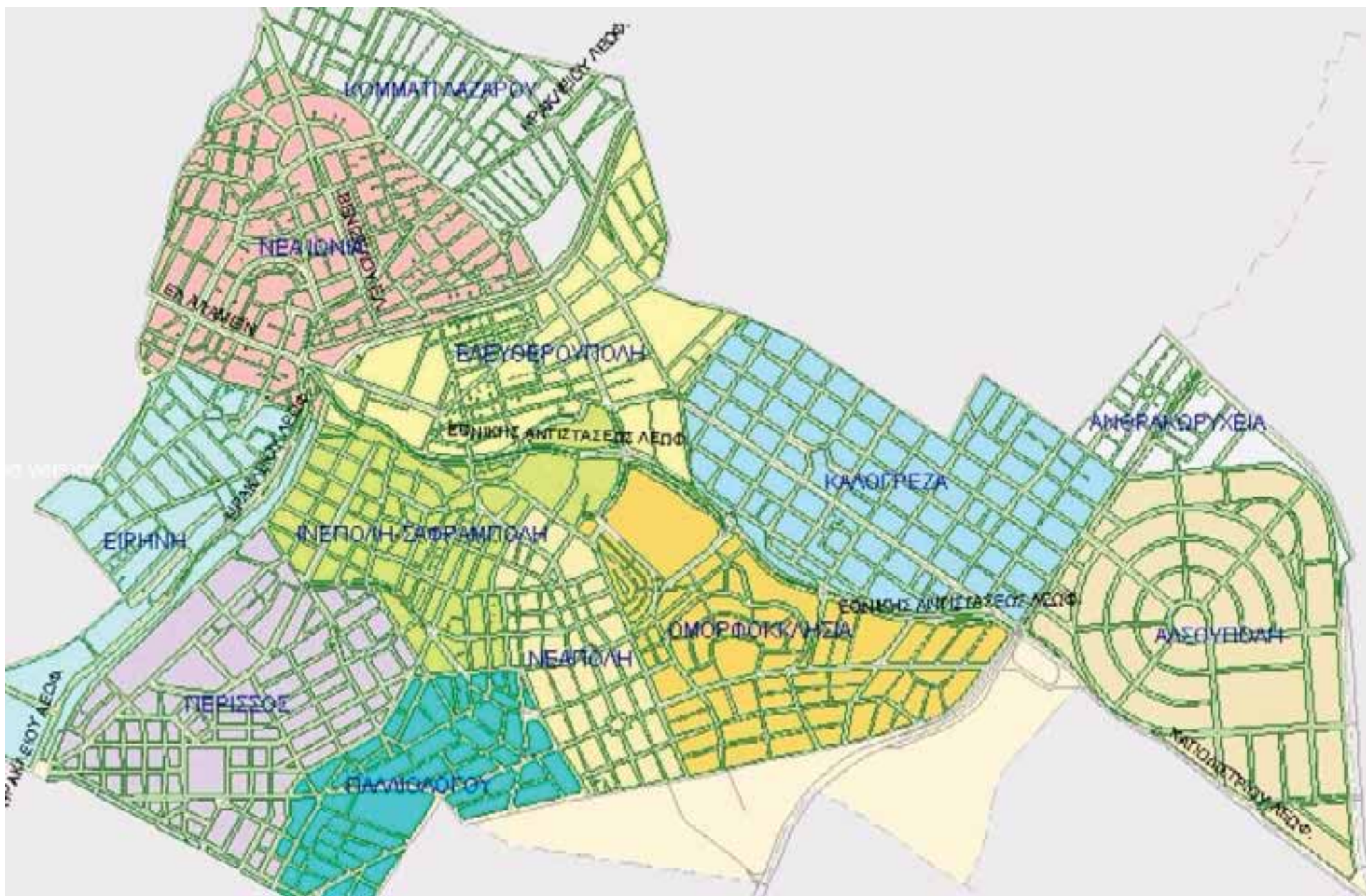

προστέθηκαν σύντομα πρόσφυγες από την Ινέπολη, την Κασταμονή, τη Σαφράμπολη, τη Νεάπολη, την Καππαδοκία, την Αλάγια και την Αττάλεια της Παμφυλίας και ακόμη από τη Σμύρνη και τα περίχωρά της, τα Βουρλά, το Αϊβαλί, τα Θυάτειρα και άλλες πολιτείες της Ιωνίας, όπου ανθούσαν σπουδαίες Ελληνορθόδοξες κοινότητες. Έτσι, πήρε την ονομασία «Νέα Ιωνία».

Η πόλη αναπτύχθηκε γρήγορα, καθώς οι αστοί πρόσφυγες είχαν ικανότητες στις επιχειρήσεις και στο εμπόριο. Η περιοχή αναδείχθηκε ως κέντρο κλωστοϋφαντουργίας και, μετά την Κατοχή, ως μεγάλος εμπορικός Δήμος.

Η πόλη έχει πληθυσμό 67.134 κατοίκους (απογραφή 2011). Το εμπορικό κέντρο της Νέας Ιωνίας είναι στη Λεωφόρο Ηρακλείου, μετά την οδό Έλ Αλαμείν και μέχρι την οδό Ιφιγενείας στα σύνορα με το Ηράκλειο. Εκτός από τα μικρά εμπορικά μαγαζιά, στη Νέα Ιωνία θα βρει κανείς καταστήματα

από τις μεγαλύτερες πολυεθνικές αλυσίδες ένδυσης και υπόδυσης.

Αποτελεί έδρα της Μητρόπολης Νέας Ιωνίας και Φιλαδελφείας, ενώ πολιούχος της πόλης είναι ο Άγιος Γεώργιος ο Νεαπολίτης (ο εκ Νεαπόλεως Μικράς Ασίας). Μητροπολιτικός Ναός είναι αυτός των Αγίων Αναργύρων.[4][5]

Η Νέα Ιωνία φημίζεται για την παραγωγική της παράδοση, με σημαντικές ελληνικές βιοτεχνίες και παραγωγικούς χώρους να διασώζονται μέχρι και σήμερα, μαζί με ένα δραστήριο εμπορικό κέντρο στο οποίο αναπτύσσεται η μικρομεσαία επιχειρηματικότητα.

Πληθυσμιακή εξέλιξη της Νέας Ιωνίας

Κατά την απογραφή του 1928 στη Νέα Ιωνία υπήρχαν 13692 (97% του πληθυσμού της) πρόσφυγες από διάφορες περιοχές

της Μ. Ασίας.

Έτος	Πληθυσμός
1928	14135
1940	27775
1951	33821
1961	48149
1971	54906
1981	59202
1991	60635
2001	66017
2011	66050

Πολιτισμός

Ορισμένες από τους πλούσιες πολιτιστικές της υποδομές συνιστούν:

- το ιστορικό Διατηρητέο Μνημείο "Παναϊτώλιο",
- το Δημοτικό Θέατρο "Γιάννης Δομνάκης",
- ο Δημοτικός Κινηματογράφος "ΑΣΤΕΡΑΣ",
- η Δημοτική Βιβλιοθήκη,
- το Κέντρο Σπουδής και Ανάδειξης Μι-

κρασιατικού Πολιτισμού "'ΚΕ.ΜΙ.ΠΟ",

- το Δημοτικό Συνεδριακό Κέντρο,
- το Πνευματικό Κέντρο του δήμου Νέας Ιωνίας,
- ο Ιωνικός Σύνδεσμος

Από τη Νέα Ιωνία έχουν, επίσης, καταγωγή σημαντικοί καλλιτέχνες. Μεταξύ αυτών ο **Στέλιος Καζαντζίδης**, ένας από τους σπουδαιότερους τραγουδιστές της σύγχρονης Ελλάδας, αλλά και ο **Νίκος Ξανθόπουλος**, ηθοποιός που θεωρείται ότι εξέφρασε τα φτωχότερα, λαϊκά στρώματα της ελληνικής κοινωνίας, κυρίως τη δεκαετία του '60. Πιο πρόσφατα, ο τραγουδιστής **Παντελής Παντελίδης**, επίσης γεννημένος και μεγαλωμένος στην περιοχή, κατάφερε να κατακτήσει την κορυφή της ελληνικής δισκογραφίας και τα νυχτερινά κέντρα των Αθηνών, πριν φύγει απ' τη ζωή σε νεαρή ηλικία, σε αυτοκινητιστικό δυστύχημα. Και οι τρεις ήταν μικρασιατικής - ποντιακής καταγωγής.



Ο δήμος Νέας Ιωνίας βρίσκεται στην Περιφερειακή ενότητα Βορείου Τομέα Αθηνών της Περιφέρειας Αττικής. Με την εφαρμογή της διοικητικής διαίρεσης Καλλικράτης το 2011 ουδεμία μεταβολή επήλθε στο δήμο και δήμαρχος επανεξελέγη για το 2014-19 ο Ηρακλής Γκότσης. Δήμαρχος της πόλης είναι από την 01/01/2011 ο Ηρακλής Γκότσης, επικεφαλής της παράταξης "Ενότητα για τη Νέα Ιωνία". Με την εφαρμογή της νέας διοικητικής διαίρεσης της χώρας κατά το Πρόγραμμα Καλλικράτης ουδεμία μεταβολή επήλθε στον Δήμο Νέας Ιωνίας, σύμφωνα με το άρθρο 1, § 5.1.Β αυτού, ο Ηρακλής Γκότσης επανεξελέγη στις Δημοτικές εκλογές του 2014 για την περίοδο (2014 - 2019). Στις εκλογές του 2019 νικήτρια αναδείχθηκε η Δέσποινα Θωμάϊδου, επικεφαλής της παράταξης "Δύναμη Προοπτικής" και πρώτη γυναίκα Δήμαρχος στην ιστορία της πόλης.

ΣΥΝΟΙΚΙΕΣ

Αποτελείται από 13 συνοικίες - γειτονίες: Νέα Ιωνία (κέντρο), Περισσός, Ινέπολη, Πευκάκια, Σαφράμπολη, Νεάπολη, Ελευθερούπολη, Αλσούπολη, Καλογρέζα, Λαζάρου (ΒΔ του κέντρου), Ανθρακωρυχεία, Ειρήνη, Ομορφοκλησιά και Παλαιολόγου.

Περισσός

Ο Περισσός είναι συνοικία της οποίας ένα πολύ μικρό τμήμα ανήκει στο Δήμο Αθηναίων και το υπόλοιπο στο Δήμο Νέας Ιωνίας. Ο Περισσός ήταν βιομηχανική περιοχή στο παρελθόν και εξακολουθούν να διατηρούνται στην περιοχή πολλά παλιά εργοστασιακά κτίρια. Ένα μέρος τους στις μέρες μας αναπλάθεται και χρησιμοποιείται ως κτίρια γραφείων ή εμπορικών καταστημάτων. Στην περιοχή του Περισσού βρίσκονται τα γραφεία του ΚΚΕ και λίγο δυτικότερα, στα σύνορα με την Νέα Φιλαδέλφεια, το παλιό γήπεδο της Αθλητικής Ένωσης Κωνσταντινουπόλεως. Στο κέντρο του Περισσού βρίσκεται ο Ιερός Ναός της Αγίας Αναστασίας της Φαρμακολυτριάς που χτίστηκε από τους Μικρασιάτες κατοίκους της περιοχής, σε ανάμνηση του ομώνυμου ναού που υπήρχε στο Χορόσκοιο της Μικράς Ασίας πριν από τη Μικρασιατική Καταστροφή. [1] Από τον Περισσό διέρχεται η γραμμή 1 του μετρό και η περιοχή εξυπηρετείται από τον ομώνυμο σταθμό. Το τμήμα το οποίο ανήκει στο Δήμο Αθηναίων είναι εκείνο το οποίο περικλείεται ανάμεσα στις οδούς Τάκη Σινοπούλου και Γάγγρας.

Ινέπολη

Η Ινέπολη αποτελεί μικρή συνοικία της Νέας Ιωνίας πολύ κοντά στον Σταθμό Πευκακίων (Γραμμή 1 Μετρό Αθήνας) με κατοίκους που κατάγονται από την ομώνυμη πόλη της Μικράς Ασίας (τούρκικα Ινέμπολου, αρχαία Αβώνου τείχος μεταγενέστερα Ιωνόπολις, πόλη που ιδρύθηκε από Ίωνες). Η πόλη Ινέπολη του Πόντου είχε πριν την Συνθήκη της Λωζάνης 5765 κατοίκους από τους οποίους οι 3000 ήταν Έλληνες οι περισσότεροι από τους Έλληνες συμμετείχαν στην ανταλλαγή των πληθυσμών το 1923, όσοι εγκαταστάθηκαν στην Αθήνα τους παραχωρήθηκε η συγκεκριμένη συνοικία της Νέας Ιωνίας δυτικά από τους πρόσφυγες της Σαφράμπολης. Οι πρόσφυγες ανήγειραν τον Ιερό Ναό Κοιμήσεως της Θεοτόκου στο κέντρο της συνοικίας, οι εργασίες ανέγερσης ξεκίνησαν το 1924 και ολοκληρώθηκαν το 1931, τα εγκαίνια του ναού έγιναν από τον αρχιεπίσκοπο Αθηνών

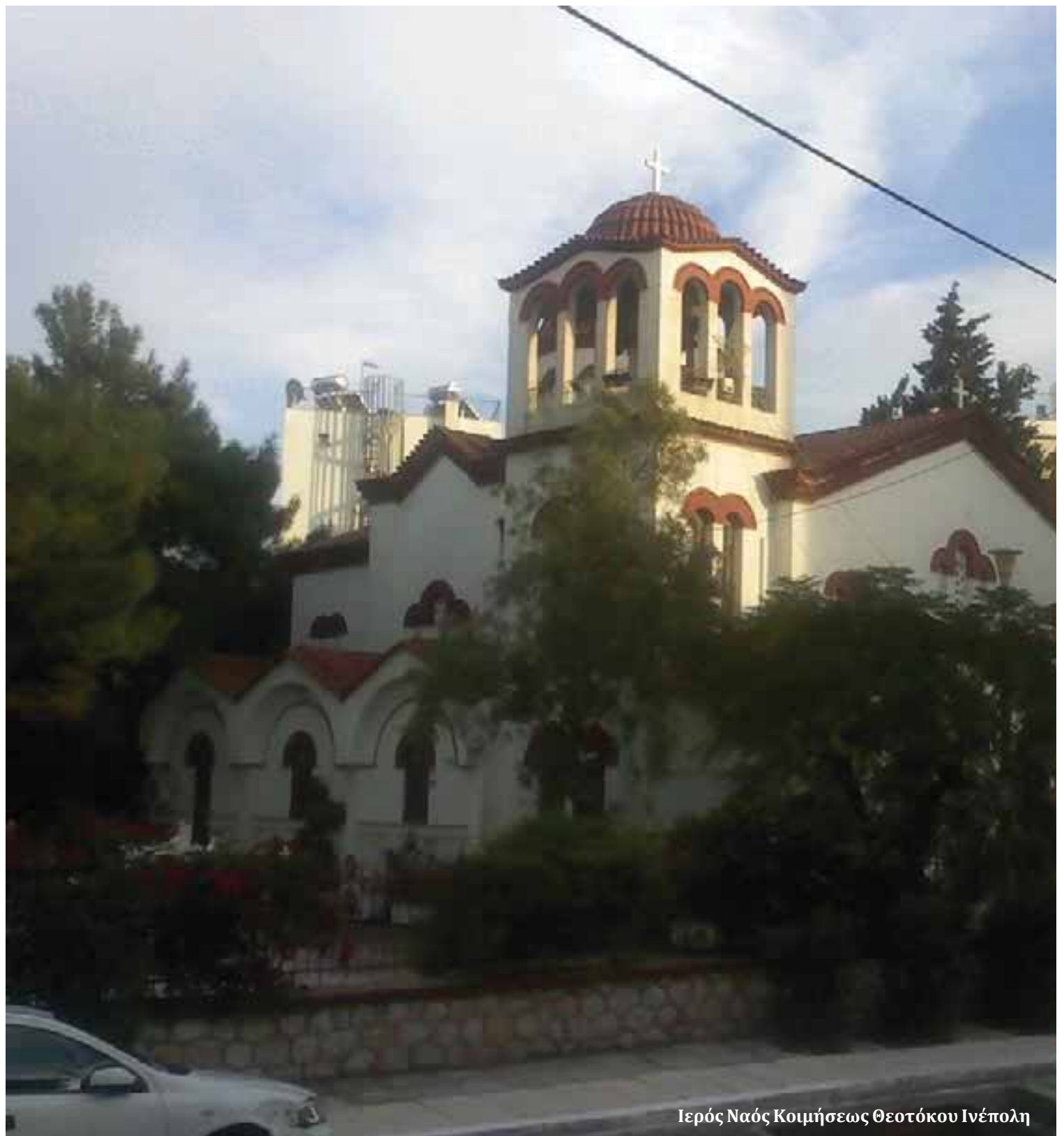

Ιερός Ναός Κοιμήσεως Θεοτόκου Ινέπολη



Πάρκο Παναγίτσας Ινέπολη

Χρυσόστομο στις 18 Μαΐου/1938. Ο ναός ανήκει στην Ιερά Μητρόπολη Νέας Ιωνίας και Φιλαδέλφειας - Β' Αρχιερατική Περιφέρεια και είναι έδρα ενορίας. Οι πρόσφυγες δημιούργησαν τον Σύλλογο Ινεπολιτών-Κασταμονιτών, ο Σύλλογος τοποθέτησε το 1988 στην πλατεία Παναγίτσας ηρώο με μαρμάρινη γλυπτή σύνθεση του καλλιτέχνη Μανιατάκου, που παριστά ένα νεαρό κορίτσι το οποίο αναδύεται από τα χαλάσματα με ύφος οργίλο να κρατά ένα κλαδί ελιάς προς τιμή των πεσόντων.

Είναι μια μικρή ήσυχη περιοχή της Νέας Ιωνίας χωρίς εμπορική δραστηριότητα, διασχίζεται στο μέσο από την Οδό Τριανταφύλλου Αυγερινού που συνδέει την Ινέπολη με τον Περισσό, κάθετα διασχίζεται από την Οδό Τραπεζούντας που συνδέει την Ινέπολη με την Σαφράμπολη. Στην διασταύρωση την οδού Τριανταφύλλου Αυγερινού με την Τραπεζούντας βρίσκεται ο Ιερός Ναός Κοιμήσεως της Θεοτόκου, απέναντι από τον ναό βρίσκεται το μεγάλο πάρκο της Παναγίτσας με το γλυπτό του καλλιτέχνη Μανιατάκου από το 1988 προς τιμή των πεσόντων θυμάτων το 1923 από την Ινέπολη και την Κασταμονή του Πόντου.



Γλυπτό σε πάρκο Παναγίτσας Ινέπολης σε μνήμη των πεσόντων απο Κασταμονή και Ινέπολη

Σαφράμπολη (Νέα Ιωνία)

Η Σαφράμπολη είναι συνοικία στο δήμο Νέας Ιωνίας. Πήρε το όνομά της από την ομώνυμη πόλη της Μικράς Ασίας απ' όπου ήρθαν κάτοικοι μετά τη Μικρασιατική Καταστροφή. Βρίσκεται στο κέντρο του δήμου και εκεί υπήρχε παλιά το αντλιοστάσιο από το οποίο υδρεύονταν όλα τα Βόρεια Προάστια της Αθήνας.

Συνορεύει βόρεια με το κέντρο της Νέας Ιωνίας με όριο την Λεωφόρο Εθνικής Αντιστάσεως, νότια με τον Περισσό με όριο την Οδό Μεγάλου Αλεξάνδρου, ανατολικά με την Νεάπολη Νέας Ιωνίας με όριο την Οδό Χρήστου Μάντικα και δυτικά με την Ινέπολη με όριο την Οδό Σινώπης.

Χαρακτηριστικά

- Το Κωνσταντοπούλειο Νοσοκομείο Νέας Ιωνίας.

- Η Πλατεία Τυάνων στη Σαφράμπολη Νέας Ιωνίας - στο βάθος διακρίνονται τα σχολεία.

- Η Πλατεία Καππαδοκίας στη Σαφράμπολη Νέας Ιωνίας.

Τα πολεοδομικά χαρακτηριστικά της Σαφράμπολης έχουν έντονες ομοιότητες με αυτά της γειτονικής Νεάπολης Νέας Ιωνίας, η περιοχή έχει μεγάλη κίνηση ιδιαίτερα λόγω του Κωνσταντοπούλειου Νοσοκομείου. Το κέντρο της Σαφράμπολης στην πλατεία με την εκκλησία του Αγίου Στεφάνου βρίσκεται πολύ κοντά στο κέντρο της Νέας Ιωνίας, απέναντι από την εκκλησία βρίσκεται το Κωνσταντοπούλειο Νοσοκομείο. Το δεύτερο κεντρικό σημείο της συνοικίας είναι η πλατεία Τυανών λίγα μέτρα νοτιότερα μαζί με το 6ο και 3ο Δημοτικό Σχολείο Νέας Ιωνίας, η Οδός Άγγελου Σικελιανού συνδέει την Σαφράμπολη με την Νεάπολη και η Οδός Τραπεζούντος με την Ινέπολη, επί της Οδού Άγγελου Σικελιανού υπάρχει η πλατεία Καππαδοκίας και παιδική χαρά.

Ιστορία

Οι πρόσφυγες στην συνοικία της Σαφράμπολης προέρχονται από την ομώνυμη μεγάλη πόλη της Παφλαγονίας της Μικράς Ασίας μια πολύ πλούσια πόλη με μεγάλη ιστορία, με οικονομικά κέρδη από το εμπόριο του κρόκου και του μπαχαρικού σοφράν από το οποίο πήρε το όνομα. Το 1923 διασκορπίστηκαν σε διάφορα μέρη της βόρειας Ελλάδας, όσοι ήρθαν στην Αθήνα εγκαταστάθηκαν στην συγκεκριμένη συνοικία στο κέντρο της Νέας Ιωνίας, μια αρκετά φτωχή και λαϊκή συνοικία άσχετα αν οι κάτοικοι προέρχονταν από πλούσια πατρίδα, δημιούργησαν σταδιακά πολλές βιοτεχνίες, εμπορικά καταστήματα και ποδοσφαιρική ομάδα. Οι πρόσφυγες ανήγειραν το 1945 στο κέντρο της συνοικίας τους τον Ιερό Ναό Αγίου Στεφάνου στα πρότυπα του ναού του Αγίου Στεφάνου της ιδιαίτερης πατρίδας τους, της Θεοδωρουπόλεως (Σαφραμπόλεως) της Μ. Ασίας, από όπου και μετέφεραν τα ιερά κειμήλια του μικρασιατικού ναού και το λείψανο του αγίου. Ο ναός Αγίου Στεφάνου Σαφράμπολης ανήκει σήμερα στην Α' Αρχιερατική Περιφέρεια της Ιεράς Μητρόπολης Νέας Ιωνίας και Φιλαδέλφειας.



Ιερός ναός Αγίου Στεφάνου στη Σαφράμπολη της Νέας Ιωνίας.

Κωνσταντοπούλειο νοσοκομείο

Το Κωνσταντοπούλειο νοσοκομείο βρίσκεται στο κέντρο της συνοικίας της Σαφράμπολης απέναντι από την πλατεία και τον ιερό ναό Αγίου Στεφάνου, το πρώτο νοσοκομειακό κτήριο οικοδομήθηκε από τους πρόσφυγες το 1923. Με το πέρασμα του χρόνου το μικρό νοσοκομείο δεν μπορούσε να καλύπτει τις διαρκώς αυξανόμενες υγειονομικές ανάγκες των κατοίκων της Νέας Ιωνίας, μια σπουδαία γυναίκα η Αλίκη Περρωτή - Κωνσταντοπούλου δέχεται την πρόταση του γιατρού του νοσοκομείου Δημήτρη Ζαμπούρα να οικοδομήσει πολυόροφο νοσοκομειακό κτίριο δωρεά στο κράτος στη μνήμη του πατέρα της. Οι εργασίες οικοδόμησης του μεγάλου νοσοκομείου ξεκίνησαν το 1980 και ολοκληρώθηκαν το 1989 με την βοήθεια του κράτους σε μια έκταση 20 στρεμμάτων σε σημαντικό κομβικό σημείο. Εξυπηρετεί όλα τα βόρεια Προάστια, σε αυτό βρίσκονται το Κέντρο Υγείας Καπανδριτίου, και 4 περιφερειακά ιατρεία σε Κάλαμο, Ωρωπό, Αφίδνες και Αυλώνα, λειτουργεί Ενδοσκοπική Μονάδα, Αξονικός Τομογράφος, Καρδιολογική, Πανεπιστημιακή Ορθοπεδική Κλινική και ψυχιατρική κλινική.





Πλατεία Ελευθερίας σε Νεάπολη Νέας Ιωνίας
στην εκκλησία της Ευαγγελιστρίας

Νεόκτιστα Νεάπολης

Τα Νεόκτιστα Νεάπολης ή Νεάπολη Νέας Ιωνίας είναι συνοικία στα ΝΑ της Νέας Ιωνίας νότια από την Καλογρέζα στα όρια των Δήμων Νέας Ιωνίας, Γαλατσίου και Φιλοθέης, βρίσκεται στην συμβολή σημαντικών συγκοινωνιακών κόμβων όπως η Λεωφόρος Βεΐκου και η Λεωφόρος Καποδιστρίου.

Συνορεύει στα βόρεια με την Καλογρέζα με όριο την Λεωφόρο Αντισυνταγματάρχη Κιρκίδη (Εθνικής Αντιστάσεως) συνέχεια της Λεωφόρου Καποδιστρίου, στα νότια με το Γαλάτσι με όριο την Οδό Δεμρδεσίου, στα ανατολικά με την Φιλοθέη με όριο την Λεωφόρο Βεΐκου και στα δυτικά με τον Περισσό με όριο την Οδό Ομήρου. Τα Τουρκοβούνια, το Άλσος Βεΐκου με το μεγάλο Αθλητικό Πάρκο του Γαλατσίου και οι κεντρικές εγκαταστάσεις της ΕΥΔΑΠ βρίσκονται αμέσως νοτιότερα.

Μέχρι την Μικρασιατική καταστροφή η

περιοχή ήταν ακατοίκητη έκταση βόρεια από το Άλσος Βεΐκου, η έκταση παραχωρήθηκε το 1925 στους πρόσφυγες προερχόμενους από την Νεάπολη (Νέβ-Σεχίρ) Ικονίου Μικράς Ασίας για την δημιουργία οικισμού. Η συνοικία αναπτύχθηκε παράλληλα με τις υπόλοιπες συνοικίες της μεγάλης προσφυγούπολης της Νέας Ιωνίας, το 1934 ανεγέρθη ο πρώτος ξύλινος ναός του Αγίου Μεγαλομάρτυρος Ευσταθίου ο μοναδικός ναός σε ολόκληρη την Ελλάδα αφιερωμένος στον συγκεκριμένο Άγιο με διαστάσεις 16 X 8 μέτρα. Τον Αύγουστο του ίδιου χρόνου αποφασίσθηκε η μεταφορά στον ξύλινο ναό των ιερών λειψάνων του Ιερομάρτυρος Γεωργίου του Νεαπολίτου (Νέβ-Σεχίρ) Μικράς Ασίας, της τιμίας κάρας του Αγίου Γρηγορίου επισκόπου Νύσσης, τεμαχίων εκ των ιερών λειψάνων των Αγίων Θεοδώρων, του Τήρωνος και Στρατηλάτη καθώς και των ιερών σκευών και ιερών εικόνων, η τελετή πραγματοποιήθηκε στις 1 Σεπτεμβρίου/1934. Το 1948 αποφασίσθη-

κε η ανέγερση του σημερινού μεγάλου ναού του Αγίου περίπου σε απόσταση 100 μέτρων από τον ξύλινο στο σημείο που βρίσκεται ο σημερινός μεγαλοπρεπής ναός του Αγίου Ευσταθίου στην ομώνυμη πλατεία, οι εργασίες ξεκίνησαν το 1952 ολοκληρώθηκαν το 1955. Την ίδια χρονιά αποφασίσθηκε η μεταφορά των ιερών κειμηλίων από τον ξύλινο στον νέο ναό που εγκαινιάστηκε στις 8 Ιουλίου/1956 από τον μητροπολίτη Πατάρων Μελέτιο.

Ο δεύτερος μεγάλος ενοριακός ναός της συνοικίας είναι ο Ιερός Ναός Ευαγγελισμού Θεοτόκου στην πλατεία Ελευθερίας επί της Λεωφόρου Εθνικής Αντιστάσεως, ο ναός θεμελιώθηκε το 1969 και εγκαινιάστηκε στις 28 Μαΐου/1978 από τον Μητροπολίτη Νέας Ιωνίας και Φιλαδέλφειας Τιμοθέου.

Χαρακτηριστικά

Η Νεάπολη Νέας Ιωνίας είναι πυκνοκατοικημένη περιοχή με έντονη κυκλοφορία αλλά σε μικρότερο βαθμό από την γειτονι-

κή Καλογρέζα και με πολλούς ελεύθερους χώρους, παρέχει και άφθονα καταστήματα εξυπηρέτησης των κατοίκων. Η είσοδος στην συνοικία πραγματοποιείται από την Οδό Χρήστου Μάντικα επί της Λεωφόρου Εθνικής Αντιστάσεως στην αριστερή πλευρά του Δημοτικού Σταδίου Νέας Ιωνίας, μέσω της Σικελιανού καταλήγει στην κυκλική πλατεία με την μεγαλοπρεπή εκκλησία του Αγίου Ελευθερίου. Η Οδός Μήδειας ξεκινά από την πλατεία Αγίου Ελευθερίου και διασχίζει στην μέση την συνοικία της Νεάπολης καταλήγοντας στην Λεωφόρο Βεΐκου βόρεια του Γαλατσίου, κατά μήκος του δρόμου υπάρχουν τα μεγαλύτερα πάρκα της συνοικίας όπως η πλατεία Παναγή Τσαλδάρη, η πλατεία Ελευθερίας και η πλατεία Φλέμινγκ. Στην πλατεία Ελευθερίας υπάρχει αθλητικό κέντρο, γήπεδα, ο δεύτερος μεγάλος ναός της Νεάπολης η Ευαγγελίστρια ενώ από τα βόρεια της πλατείας περνάει η Λεωφόρος Εθνικής Αντίστασης.



Ιερός Ναός Ευαγγελιστρίας σε Νεάπολη Νέας Ιωνίας

Δημοτικό Στάδιο Νέας Ιωνίας

Το Δημοτικό Στάδιο Νέας Ιωνίας βρίσκεται στην συνοικία της Νεάπολης στο ΒΔ τμήμα της και σε μια αχανή έκταση περίπου 40 στρεμμάτων, στην συμβολή της Οδού Χρήστου Μάντικα με την Λεωφόρο Εθνικής Αντιστάσεως, η εξωτερική πλευρά του σταδίου διακρίνεται καθαρά από την λεωφόρο. Κατασκευάστηκε το 1968, ανακαινίστηκε

πλήρως στους Ολυμπιακούς Αγώνες του 2004 με την τοποθέτηση χλοοτάπητα τελευταίας γενιάς, ανακαινίστηκε για τελευταία φορά το 2010, διαθέτει αγωνιστικό χώρο διαστάσεων 100X62 μέτρα και χωρητικότητα 1000 θέσεων, ταρτάν στίβου, συνθετικό χλοοτάπητα και προβολείς. Το γήπεδο είναι ποδοσφαιρική έδρα του Α.Ο. Νέας Ιωνίας και της Α.Ε. Ελευθερούπολης.

Αλσούπολη

Η Αλσούπολη είναι γνωστή συνοικία της Νέας Ιωνίας στα όρια με το Μαρούσι και την Φιλοθέη.

Συνορεύει δυτικά με την Καλογρέζα Νέας Ιωνίας με όριο την Λεωφόρο Κύμης, ανατολικά με την Αγία Φιλοθέη Αμαρουσίου με όριο την Οδό Λαυρίου, βόρεια με το Μαρούσι γειτονικά με το Ολυμπιακό Αθλητικό Κέν-

τρο Αθήνας με όριο την Λεωφόρο Σπύρου Λούη και νότια με την Φιλοθέη με όριο την Λεωφόρο Καποδιστρίου.

Χαρακτηριστικά

Η Αλσούπολη ήταν πάντοτε συνοικία του Δήμου Νέας Ιωνίας με κυκλικό ρυμοτομικό σχεδιασμό και είναι μια αρκετά ήσυχη και προσεγμένη περιοχή, πλούσια σε πράσινο και πεζόδρομους σε αντίθεση με την γειτονική Καλογρέζα που είναι πυκνοκατοικημένη με έντονη κίνηση. Τα δυο βασικότερα αξιοθέατα της συνοικίας είναι το πάρκο Αλσούπολης από το οποίο πήρε το όνομα και η πλατεία Παναιτωλίου σε πολύ μικρή απόσταση μεταξύ τους, η εμπορική κίνηση στην Αλσούπολη είναι μικρή υπάρχουν καταστήματα αλλά σχετικά λίγα μόνο για τα απαραίτητα.

Η Οδός Λαυρίου το όριο της Νέας Ιωνίας με το Μαρούσι είναι ένας φαρδύς δρόμος με μεγάλη νησίδα στο μέσο της οποίας περνούσε η παράκαμψη του σημερινού ηλεκτρικού σιδηροδρόμου από το Ηράκλειο Αττικής στο Λαύριο μέσω του Γέρακα, της Κάντζας και των πόλεων των Μεσογείων. Ο σιδηρόδρομος χρησιμοποιήθηκε στην κατοχή από τους Γερμανούς για να εκμεταλλευτούν τα μεταλλεία της Καλογρέζας τα οποία στην συνέχεια εξαντλήθηκαν, το 1963 η σιδηροδρομική γραμμή καταργήθηκε οριστικά προκειμένου να οικοδομηθεί η περιοχή πολεοδομικά. Τα ίχνη της σιδηροδρομικής γραμμής πάνω στην Λεωφόρο Λαυρίου στα σύνορα με την Νέα Φιλοθέη υπάρχουν ακόμα και σήμερα στα υπόλοιπα τμήματα καταστράφηκε μετά το 2004 προκειμένου να κατασκευαστούν τα Ολυμπιακά έργα.

Ετυμολογία

Εποικήστηκε την δεκαετία του 1920 από Μικρασιάτες πρόσφυγες ταυτόχρονα με τις υπόλοιπες συνοικίες της Νέας Ιωνίας, το



Δημοτικό Στάδιο Νέας Ιωνίας



Η νησίδα της οδού Λαυρίου στα σύνορα με την Αγία Φιλοθέη - διακρίνονται οι παλιές σιδηροδρομικές γραμμές



Το άλσος της Αλσούπολης

όνομα Αλσούπολη το πήρε από το μεγάλο πευκόφυτο τετραγωνικό άλσος 40 περίπου στρεμμάτων στο κέντρο της συνοικίας το οποίο σώζεται σε δασική μορφή μέχρι και σήμερα. Στο άλσος Αλσούπολης διακρίνεται σε επιβλητική μορφή ο Ιερός Ναός Μεταμορφώσεως Σωτήρος πολιούχου της συνοικίας, έδρα της ενορίας Αλσούπολης που ανήκει στην Ιερά Μητρόπολη Νέας Ιωνίας και Φιλαδέλφειας - Δ' Αρχιερατική Περιφέρεια. Ο πρώτος ξύλινος ναός ανεγέρθη το 1958, ο σημερινός ναός θεμελιώθηκε το 1978 και εγκαινιάστηκε στις 18

Οκτωβρίου/1987 από τον Μητροπολίτη Νέας Ιωνίας και Φιλαδέλφειας Τιμόθεο. Η εκκλησία του Αγίου Χαράλάμπους βρίσκεται μέσα στο πάρκο στην βόρεια πλευρά του Ιερού Ναού Μεταμορφώσεως Σωτήρος, ανεγέρθη το 1957 την ίδια εποχή με τον πρώτο ναό του Σωτήρος και λειτουργήσε για πρώτη φορά το 1980. Στο μεγάλο πευκόφυτο πάρκο υπάρχουν πολλοί ελεύθεροι χώροι, παιδικές χαρές και γήπεδα, περιβάλλεται από τους δρόμους Ρούμελης - Ρόδων - Δωδεκανήσου και Τήνου.

Το Παναιτώλιο

Το 1930 ελάχιστα μέτρα βόρεια από το άλσος κτίστηκε το Παναιτώλιο, ένα ιστορικό κτίριο στο κέντρο της πλατείας Παναιτωλίου που θεωρείται το κέντρο της συνοικίας. Το Παναιτώλιο λειτουργήσε αρχικά σαν καζίνο και ξενοδοχείο με το όνομα "Τα Πεύκα". Στον Β' Παγκόσμιο πόλεμο χρησιμοποιήθηκε σαν αρχηγείο των Γερμανών, οι οποίοι είχαν στην εκμετάλλευσή τους τα διπλανά ορυχεία της Καλογρέζας. Μετά τον πόλεμο το αγόρασε ο γιατρός Νικολακόπουλος που το ονόμασε Παναιτώλιο προς τιμή του τόπου καταγωγής του, από το 1997 λειτουργεί ως πολιτιστικό κέντρο του δήμου Νέας Ιωνίας. Η πλατεία του Παναιτωλίου είναι το κέντρο της Αλσούπολης κυκλικού και ελαφρά παραμετρικού σχήματος με διάμετρο 150 μέτρα, από εκεί ξεκινούν οι δρόμοι για Καλογρέζας, Φιλοθέη και Μαρούσι, η Οδός Κασταμονής που οδηγεί από την πλατεία στην Καλογρέζα είναι ο πιο εμπορικός δρόμος της συνοικίας. Η σύγχρονη συνοικία της Αλσούπολης κτίστηκε στο μεγαλύτερο τμήμα της γύρω από τους 3 κυκλικούς δρόμους περιμετρικά από την πλατεία Παναιτωλίου.





Ιερός ναός Ζωοδόχου Πηγής Καλογρέζας

Καλογρέζα

Η Καλογρέζα είναι συνοικία του δήμου Νέας Ιωνίας, στα σύνορα με το δήμο Ηρακλείου Αττικής και το δήμο Αμαρουσίου. Καταλαμβάνει θέση παλαιάς ακατοίκητης τοποθεσίας που ήταν μετόχι της Μονής του Αγίου Ανδρέου, έχει συνδέσει έντονα το όνομα και την ιστορία της με την γειτονική Αλσούπολη επίσης συνοικία της Νέας Ιωνίας. Συνορεύει ανατολικά με την Αλσούπολη με όριο την Λεωφόρο Κύμης, νότια με την Νεάπολη Νέας Ιωνίας με όριο την Λεωφόρο Εθνικής Αντιστάσεως συνέχεια της Καποδιστρίου, δυτικά με τα Πευκάκια επίσης συνοικία της Νέας Ιωνίας με όριο την Οδό Εμμανουήλ Παππά στην θέση του Αδριάνειου Υδραγωγείου και βόρεια με το Ηράκλειο Αττικής με όριο στο μεγαλύτερο τμήμα την Οδό Κασταμονής.

Ετυμολογία

Το όνομα Καλογρέζα πιθανολογείται από την λέξη "Καλογραία" όπου κατά μια εκδο-

χή υπενθυμίζει την Αγία Φιλοθέη η οποία αφού είχε υποστεί κακοποιήσεις από τους Τούρκους, μεταφέρθηκε από τους οικείους της στη περιοχή αυτή, περί το 1588, σε μόνη εγκατάσταση κατά την οποία και σε σύντομο διάστημα πέθανε από τις κακώσεις που είχε υποστεί.

Ανθρακωρυχεία

Σχεδόν ακατοίκητη μέχρι τα μέσα του 20ου αιώνα άρχισε σταδιακά να κατοικείται μετά το 1923 με την μαζική κάθοδο προσφύγων από τα παράλια της Μικράς Ασίας. Η Καλογρέζα επιπλέον προσέλυσε πολύ κόσμο μετά την ανακάλυψη των ανθρακωρυχείων και την έναρξη της λειτουργίας τους το 1935, εκεί γινόταν αδιάκοπα η εξόρυξη λιγνίτη μέχρι το κλείσιμο τους το 1962.

Την εποχή της Γερμανικής κατοχής έγινε επίταξη των ανθρακωρυχείων και μετατροπή τους σε στρατόπεδο από τις κατοχικές δυνάμεις. Ο παραγόμενος λιγνίτης προμήθευε με ηλεκτρική ενέργεια το εργοστάσιο παραγωγής ρεύματος στο Κερατσίνι, την εται-

ρεία γκαζιού και μεταφερόταν στο Λαύριο με παρακαμπτήρια σιδηροδρομική γραμμή ως προέκταση του σημερινού ΗΣΑΠ Πειραιά - Κηφισιάς με αφετηρία την στάση του Νέου Ηρακλείου. Μετά την Κατοχή τα ορυχεία εξακολουθούσαν να λειτουργούν για λίγα χρόνια ακόμα, το 1950 ο πληθυσμός της Καλογρέζας ήταν 2.500 κάτοικοι. Σταδιακά οι κάτοικοι άρχισαν να διαμαρτύρονται για επιπτώσεις στην υγεία τους από την ύπαρξη των ανθρακωρυχείων, οι εργάτες συνεχία μειώνονταν και τα αποθέματα λιγνίτη άρχισαν να εξαντλούνται αυτά ήταν η αρχή του τέλους για την λειτουργία τους. Ο σημαντικότερος παράγοντας ήταν ότι εμπόδιζαν σημαντικά την οικιστική έκρηξη της περιοχής γι' αυτό το 1957 έκλεισαν, σφραγίστηκαν οριστικά το 1962 για τον ίδιο λόγο καταργήθηκε την ίδια χρονιά η παρακαμπτήρια σιδηροδρομική γραμμή Νέου Ηρακλείου - Λαυρίου. Οι εργάτες ανθρακωρύχοι στην πλειοψηφία της καταγωγής τους από την Εύβοια έδωσαν το όνομα της πατρίδας τους Κύμης στον μεγάλο δρόμο της περιο-

χής που έγινε η σημερινή λεωφόρος.

Αντίσταση επί Κατοχής

Η Καλογρέζα έγινε το δεύτερο μεγαλύτερο κέντρο αντίστασης στις κατοχικές δυνάμεις σε ολόκληρη την Αττική, μετά την Κοκκινιά, αφού εκεί σημειώθηκε το πρώτο μεγάλο μπλόκο των Γερμανών στο οποίο συμμετείχαν για πρώτη φορά όλες οι δυνάμεις των ντόπιων συνεργατών τους, και οι οποίοι έδρασαν σχεδόν αυτόνομα. Στο μπλόκο της Καλογρέζας, το οποίο οργανώθηκε στις 14 Μαρτίου του 1944 από τα αθηναϊκά Τάγματα Ασφαλείας, συνελήφθησαν 500 κάτοικοι, αρκετοί από τους οποίους βασανίστηκαν στην Ειδική Ασφάλεια, ενώ εκτελέστηκαν επιτόπου 22 μαχητικοί ανθρακωρύχοι και αγωνιστές, όλοι τους μέλη της ΕΠΟΝ. Η περιοχή της Καλογρέζας είχε μπει στο στόχαστρο των ταγμάτων ασφαλείας μετά την εκτέλεση του ταγματάρχη της Χωροφυλακής Δημήτρη Αλεξόπουλου από την ΟΠΛΑ στις 27 Σεπτεμβρίου του 1943, ως απάντηση στην εκτέλεση 6 ανθρακωρύχων

από τάγμα της Χωροφυλακή κατά την διάρκεια πορείας των στη Ν. Ιωνία, λίγες μέρες ωρύτερα, στις 2 Σεπτεμβρίου του '43.[1]

Θρησκεία

Ιερός ναός Ζωοδόχου Πηγής Καλογρέζας
Η Καλογρέζα αρχικά δεν ανήκε στον δήμο Νέας Ιωνίας, προσαρτήθηκε οριστικά από το 1940 μαζί με την γειτονική Αλσούπολη, αναπτύχθηκε παράλληλα με τις υπόλοιπες συνοικίες της Νέας Ιωνίας, ο πυρήνας της συνοικίας από το 1923 μέχρι και σήμερα είναι πάντα πρόσφυγες, ο Ιερός ναός της Ζωοδόχου Πηγής στα νότια είναι το λατρευτικό κέντρο της συνοικίας και το κέντρο της ενορίας Καλογρέζας. Ο πρώτος πλίνθινος ναός ανεγέρθη το 1925 και εγκαινιάστηκε το 1938, ο σημερινός μεγαλοπρεπής ναός θεμελιώθηκε το 1971 και εγκαινιάστηκε στις 22 Νοεμβρίου/1981 από τον Μητροπολίτη Νέας Ιωνίας και Φιλαδέλφειας Τιμοθέο, η εκκλησία ανήκει στην Ιερά Μητρόπολη Νέας Ιωνίας και Φιλαδέλφειας - Β' Αρχιερατική Περιφέρεια.

Χαρακτηριστικά

Η συνοικία της Καλογρέζας είναι μικρής έκτασης πυκνοκατοικημένη περιοχή δυτικά από την Λεωφόρο Κύμης με έντονη εμπορική δραστηριότητα, διασχίζεται στο μέσο από την Οδό Βυζαντίου με μεγάλη κυκλοφοριακή κίνηση που οδηγεί στο Αδριανειο Υδραγωγείο. Στα δυτικά της συνοικίας στην συμβολή των Οδών Εμμανουήλ Παπά - Βυζαντίου - Λεωφόρου Εθνικής Αντιστάσεως λειτουργούσαν μέχρι την δεκαετία του 1970 τα παλιά μεγάλα εργοστάσια ταπητουργίας Ανατόλια που απασχολούσαν περίπου 500 εργαζόμενους, έκλεισαν λόγω κρίσης μαζί με άλλα μεγάλα εργοστάσια ταπητουργίας εκείνη την εποχή στην Ελλάδα. Τα εργοστάσια κατεδαφίστηκαν τμηματικά το 1999 για να οικοδομηθεί στην θέση τους ένα υπερσύγχρονο κτίριο στο οποίο στεγάζονται από το 2000 το 7ο Γυμνάσιο Νέας Ιωνίας και το 5ο Λύκειο Νέας Ιωνίας. Το ενιαίο Λύκειο Αλσούπολης - Καλογρέζας υπήρχε μέχρι το 1987 διασπάστηκε στην συνέχεια στα δυο, το 1999 το δεύτερο Λύκειο Αλσούπολης - Καλογρέζας μετατράπηκε στο 5ο Λύκειο Νέας Ιωνίας ώστε να στεγαστεί στο νέο κτίριο.

Το **Ίδρυμα Κρατικών Υποτροφιών** βρίσκεται στην Λεωφόρο Εθνικής Αντιστάσεως δίπλα από τον χώρο των εργοστασίων της Ανατόλια, λειτουργούν από το 1951 χορηγώντας συνεχώς υποτροφίες σε φοιτητές και σε απόφοιτους Πανεπιστημιακών σχολών με την συμβολή μεγάλων Πανεπιστημιακών δασκάλων. Η Πλατεία Αναπήρων λίγο νότια της οδού Κασταμονής και βόρεια της εκκλησίας είναι το εμπορικό κέντρο της Καλογρέζας με πλήθος από μαγαζιά, καφενεία και φαγάδικα γύρω από αυτή εκεί γίνονται οι ετήσιες εκδηλώσεις προς τιμή των εκτελεσθέντων ανθρακωρύχων το 1944 από τα Τάγματα Ασφαλείας. Είναι αρκετά πυκνοκατοικημένη λαϊκή κυρίως περιοχή λόγω των προσφύγων, έχει έντονη κίνηση ανάμεσα σε μεγάλους συγκοινωνιακούς κόμβους.



OTIS

Κεντρικά Γραφεία Ελλάδας
Λεωφόρος Ηρακλείου 151-153,
14231 Νέα Ιωνία
Αττική, Ελλάδα
0030 2108200 500
customerservice.gr@otis.com

"Connected Elevators
is our collective future.
Welcome to Tomorrow."

Judy Marks, Otis President & CEO

Otis has given the world a glimpse into a future of vibrant cities.

ΠΟΙΟΙ ΕΙΜΑΣΤΕ

Είμαστε η κορυφαία εταιρεία κατασκευής, εγκατάστασης και συντήρησης ανελκυστήρων και κυλιόμενων κλιμάκων στον κόσμο. Μετακινούμε 2 δισεκατομμύρια ανθρώπους την ημέρα και συντηρούμε περισσότερους από 2 εκατομμύρια ανελκυστήρες και κυλιόμενες κλίμακες-διαδρόμους, το μεγαλύτερο χαρτοφυλάκιο στον κόσμο. Μας συναντάτε σε πολλά από τα πιο αναγνωρίσιμα κτίρια του κόσμου, καθώς και στους πιο πολυσύχναστους συγκοινωνιακούς και εμπορικούς κόμβους. Είμαστε παντού όπου οι άνθρωποι βρίσκονται σε κίνηση.

ΣΕ ΑΡΙΘΜΟΥΣ

\$13.1B

ΚΑΘΑΡΕΣ
ΠΩΛΗΣΕΙΣ

2.1M

ΣΥΝΤΗΡΟΥΜΕΝΕΣ
ΜΟΝΑΔΕΣ

2B

ΑΝΘΡΩΠΟΙ ΠΟΥ
ΜΕΤΑΚΙΝΟΥΜΕ

Made to Move you™

Επιτυγχάνουμε όντας ένας καλός εταιρικός πολίτης. Με πελάτες σε περίπου 200 χώρες και περιοχές, η Otis είναι ένας πραγματικός παγκόσμιος πολίτης. Όπου κι αν δραστηριοποιούμαστε, λειτουργούμε με την πεποίθηση ότι η οικονομική απόδοση και η εταιρική ευθύνη συμβαδίζουν.

Η επιτυχία μας έχει τις ρίζες της στην κουλτούρα της καινοτομίας μας, στην εμπιστοσύνη των πελατών μας και στις αξίες που μας καθορίζουν.

Το Όραμά μας

Δίνουμε στους ανθρώπους την ελευθερία να συνδεθούν και να μετακινηθούν σε έναν ψηλότερο, ταχύτερο, εξυπνότερο κόσμο

Η Αποστολή μας

Να είμαστε μια παγκόσμιος κλάσης, πελατοκεντρική, προσανατολισμένη στις εξυπηρέτηση εταιρεία

Οι Αξίες μας

Βάζουμε τους ανθρώπους στο επίκεντρο όλων όσων κάνουμε. Είμαστε αξιόπιστοι, "έξυπνοι" και επικεντρωμένοι στο μέλλον. Δημιουργούμε έναν πιο προσωπικό, συνδεδεμένο κόσμο. Σηκώνουμε τα μανίκια μας για να το κάνουμε

Είμαστε πρωτοπόροι και οραματιστές

Συνδυάζουμε την κληρονομιά μας ως πρωτοπόροι της βιομηχανίας, με την τρέχουσα ηγετική μας θέση στον κλάδο και το όραμά μας να δώσουμε στους ανθρώπους την ελευθερία να συνδεθούν και να ευδοκιμήσουν σε έναν ψηλότερο, ταχύτερο, εξυπνότερο κόσμο.

Επενδυτές

Είμαστε ενθουσιασμένοι που επιστρέφουμε στις ρίζες μας, ως ανεξάρτητη εταιρεία, εισηγμένη στο Χρηματιστήριο της Νέας Υόρκης, όπου για πρώτη φορά μπήκαμε πριν από 100 χρόνια. Επισκεφθείτε την ιστοσελίδα για τις σχέσεις μας με τους επενδυτές, για να μάθετε περισσότερα σχετικά με τη στρατηγική μας για την ανάπτυξη και δημιουργία αξίας.

ΠΑΡΟΥΣΙΑΣΗ ΕΤΑΙΡΕΙΩΝ



Η Otis είναι ένα εμβληματικό brand με μια πλούσια ιστορία

Βοηθήσαμε να χτίσουν πόλεις, μεταμορφώσαμε τον τρόπο με τον οποίο ζουν και εργάζονται οι άνθρωποι και φέραμε επανάσταση στην ίδια την αρχιτεκτονική. Συνεχίζουμε να ηγούμαστε του κλάδου που δημιουργήσαμε πριν από περισσότερα από 167 χρόνια.



Χτισμένη σε μια κληρονομιά συνεχούς καινοτομίας

Η Otis ιδρύθηκε το 1853 όταν η Elisha Otis εφήυρε το φρένο ασφαλείας του ανελκυστήρα, δημιουργώντας τη σύγχρονη πόλη, μεταμορφώνοντας τον τρόπο με τον οποίο ζουν και εργάζονται οι άνθρωποι, φέρνοντας επανάσταση στην αρχιτεκτονική. Η εφεύρεσή αυτή, θα δημιουργήσει τη σύγχρονη πόλη και θα αλλάξει για πάντα τον τρόπο που ζούμε. Η ιστορία μας περιλαμβάνει μια σειρά από καινοτομίες στον κλάδο μας, οι οποίες έχουν βελτιώσει σταθερά την απόδοση του ανελκυστήρα, εμπλουτίσαν την εμπειρία των επιβατών και επετρέψαν στους αρχιτέκτονες να σχεδιάσουν κτίρια με εντελώς νέους τρόπους. Η μηχανή έλξης χωρίς μετάδοση ξεπέρασε τα προηγούμενα όρια ύψους. Ο διώροφος ανελκυστήρας αύξησε το ποσό του ωφέλιμου χώρου σε ένα κτίριο. Οι αυτόματοι ανελκυστήρες εξάλειψαν την ανάγκη για ανθρώπινο συνοδό. Τα ηλεκτρονικά controller μείωσαν το χρόνο ταξιδιού. Οι εύκαμπτοι χαλύβδινοι ιμάντες μας διαρκούν δύο φορές όσο τα χαλύβδινα συρματόσχοινα. Και η απομακρυσμένη τεχνολογία παρακολούθησης ανελκυστήρων μας αποτέλεσε εμιά από τις πρώτες χρήσεις μεγάλων δεδομένων και προγνωστικών αναλυτικών στοιχείων για τη βελτίωση της απόδοσης.

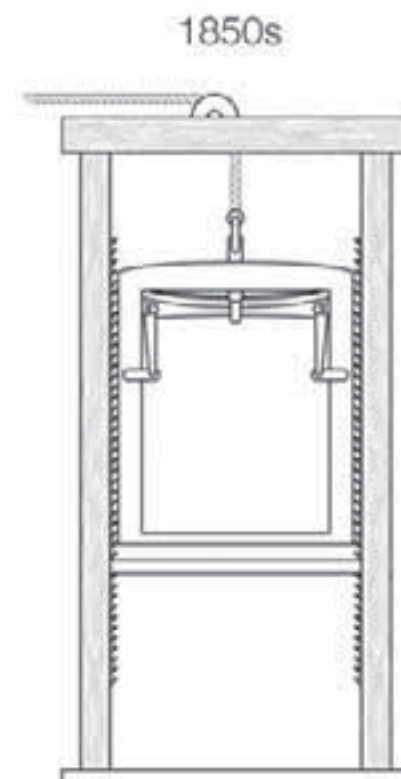

Το να είμαστε στην κορυφή έχει να κάνει με εσάς

Είμαστε ο μεγαλύτερος κατασκευαστής προϊόντων κάθετης μεταφοράς ανθρώπων παγκοσμίως, με βασικό πάντα γνώμονα των δραστηριοτήτων μας την επιθυμία να καινοτομούμε και να σεβόμαστε τη μοναδική 160ετή ιστορία μας. Είμαστε υπερήφανοι για την αφοσίωσή μας στην προσωπική εξυπηρέτηση και τις λύσεις που διαμορφώνονται από τις ατομικές ανάγκες των χρηστών μας.

ΠΡΟΪΟΝΤΑ

Ανελκυστήρες χαμηλής ανύψωσης

Σε χαμηλά κτίρια μέχρι επτά ορόφους, η Otis διαθέτει πολλές λύσεις για την μεταφορά των επιβατών. Η χαμηλή άνοδος δεν σημαίνει χαμηλή ποιότητα. Η Otis διαθέτει μια ολοκληρωμένη σειρά προϊόντων για να εξυπηρετήσει τα ολιγο-όροφα κτήρια, παρέχοντας πάντα την μέγιστη ασφάλεια, άνεση και ενεργειακή απόδοση. Με μηχανοστάσιο ή χωρίς, η εξοικονόμηση χώρου είναι πάντα ζητούμενο. Η ποιότητα και η τεχνολογία παραμένουν σταθερές σε όλες τις επιλογές.



Ανελκυστήρες μέτριας ανύψωσης

Η Otis διαθέτει όλες τις λύσεις για κτήρια ενδιάμεσου ύψους σε όλο τον κόσμο. Με την τεχνολογία Gen2 Elevator, υποσχόμαστε άνεση, αξιοπιστία και απόδοση σε όλες τις τιμές. Γνωρίζετε την εμπειρία και τις γνώσεις μας στην παροχή λύσεων μεταφοράς επιβατών για καινοτόμα πολυώροφα κτίρια. Μεταφράζουμε την εμπειρία μας αυτή σε μια υψηλής ποιότητας λύση, ειδικά σχεδιασμένη για κτήρια μεσαίου ύψους, και προσφέρουμε στον επιβάτη μια υψηλής ποιότητας διαδρομή και εμπειρία. Επιπλέον, το λογισμικό διαχείρισης προορισμού Compass, είναι διαθέσιμο για τα κτήρια της κατηγορίας αυτής, επιτρέποντας τη διαχείριση των διαδρομών και των δικαιωμάτων πρόσβασης στους ορόφους, όπως εσείς θέλετε.



Ανελκυστήρες υψηλής ανύψωσης

Η Otis προσφέρει τις καλύτερες λύσεις για τη διαχείριση κάθετων μεταφορών σε ανελκυστήρες σε πολυώροφα κτίρια. Τα πολυώροφα κτίρια ταξινομούνται ως κτίρια με περισσότερους από 12 ορόφους και μπορούν να απαιτήσουν προσαρμοσμένα σχέδια για τη διαχείριση διασκευών αυτοκινήτων με μονές, διπλές και υπερδιπλές λύσεις, καθώς και ρυθμίσεις στο λόμπι. Επιπλέον, ο σχεδιασμός ανελκυστήρων για πολυώροφα κτίρια με το Otis περιλαμβάνει σχεδιασμό εξοπλισμού απόδοσης για υψηλή ταχύτητα, καθώς και υπολογισμό σε παράγοντες όπως η απόδοση, η ποιότητα και η υψηλή κίνηση.



Κυλιόμενες Κλίμακες & Διάδρομοι

Οι κυλιόμενες κλίμακες της εταιρείας μας είναι ασφαλείς, αξιόπιστες και σχεδιασμένες ώστε να ενσωματώνονται απρόσκοπτα στο κτίριό σας. Οι κυλιόμενοι διάδρομοί μας είναι σχεδιασμένοι ώστε να κινούνται με ηρεμία και ομαλότητα. Και τα δύο είναι κατασκευασμένα σύμφωνα με τις ανάγκες σας για να ενσωματωθούν στο μοναδικό περιβάλλον του κτιρίου σας.



Η ομορφιά του σχεδιασμού

Οι μέρες που οι κυλιόμενες κλίμακες δεν έπρεπε να φαίνονται έχουν περάσει ανεπιστρεπτί. Οι σύγχρονες κυλιόμενες κλίμακες και διάδρομοι πλέον έχουν δεσπόζουσα θέση σε δημόσιους και εμπορικούς χώρους. Με τον τρόπο αυτό ορίζεται το πώς οι άνθρωποι βιώνουν την εμπειρία τους μέσα στο εκάστοτε κτίριο.

Ασφαλής και αξιόπιστη τεχνολογία

Από τον σχεδιασμό έως την κατασκευή, μέλημά μας είναι η ασφάλειά σας

ΚΥΛΙΟΜΕΝΕΣ ΚΛΙΜΑΚΕΣ & ΔΙΑΔΡΟΜΟΙ ΔΗΜΟΣΙΑΣ ΧΡΗΣΗΣ

Με σχεδιασμό που ικανοποιούν ακόμα και τις πιο απαιτητικές ανάγκες των δημοσίων χώρων, όπως αεροδρόμια, μετρό και πολυσύχναστους σταθμούς διαμετακόμισης, οι κυλιόμενες κλίμακες και οι κυλιόμενοι διάδρομοι της εταιρείας μας ανεβάζουν τον πήχυ σε θέματα αντοχής και αξιοπιστίας. Σε κλασικά πολυσύχναστα μέρα, ξεχωρίζουμε χάρη στα 20 χρόνια αποτελεσματικής και ασφαλούς εξυπηρέτησης, χωρίς χρόνους αναμονής.

Αδιαπραγμάτευτη ασφάλεια

Όταν πρόκειται για την ασφάλεια, δεν αρκεί μόνο να γίνονται όσα ορίζει ο νόμος και οι κανονισμοί. Το εύρος των πρόσθετων χαρακτηριστικών που διαθέτουμε αποτελεί απόδειξη της αφοσίωσής της Otis στο χαρακτηριστικό της ασφάλειας των επιβατών μας. Χρησιμοποιώντας τα καλύτερα υλικά και μεθόδους μηχανικής ακριβείας, παρέχουμε ελευθερία επιλογής χωρίς κανέναν εμπλεκόμενο κίνδυνο.

- 1 Ακρυλικές σφήνες προστασίας εκτροπής
- 2 Ανυψωμένο κιγκλιδωμά προστασίας πτώσης
- 3 Βαμμένες κίτρινες γραμμές οριοθέτησης
- 4 Σκαλιά αλουμινίου / ανοξείδωτου χάλυβα
- 5 Στρογγυλεμένη μύτη σκαλοπατιού (ακτίνα 4 mm)
- 6 Πανελ Φραγής που εμποδίζουν την άνοδο
- 7 Black Guardian™ πλαινά προστατευτικά χαμηλής τριβής
- 8 Μαύροι ή αλουμινένιοι προφυλακτήρες - βούρτσες
- 9 Αντιολισθητική πλάκα από καουτσούκ (μόνο εσωτερική)

Η ποιότητα είναι κάτι που γνωρίζουμε καλά. Κάθε τρεις ημέρες, οι ανελκυστήρες και οι κυλιόμενες κλίμακες μεταφέρουν πλήθος κόσμου, ίσο με τον συνολικό πληθυσμό παγκοσμίως. Νοιαζόμαστε πραγματικά για κάθε έναν ξεχωριστά.

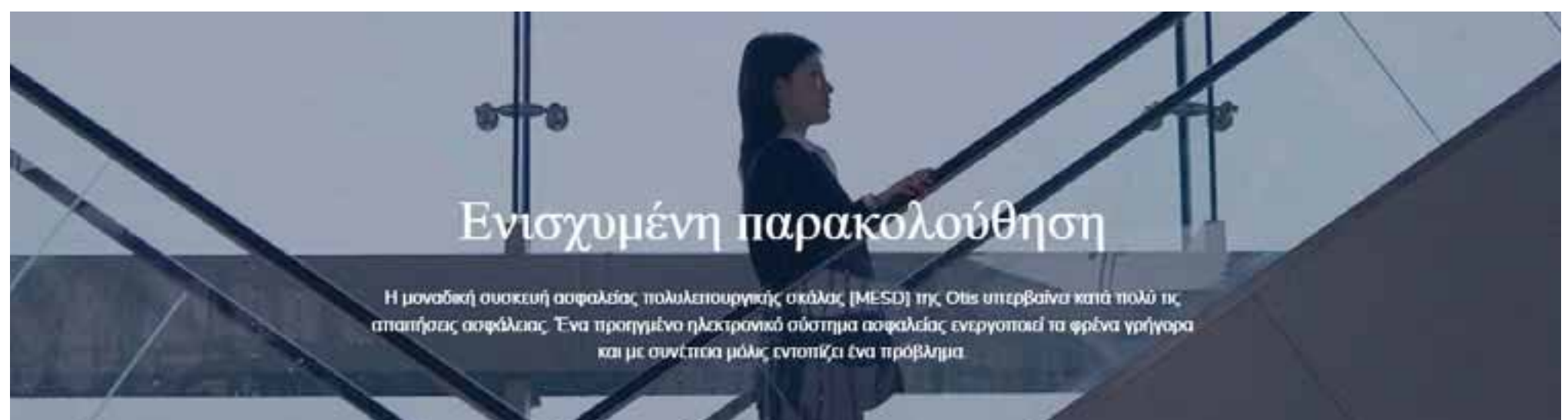
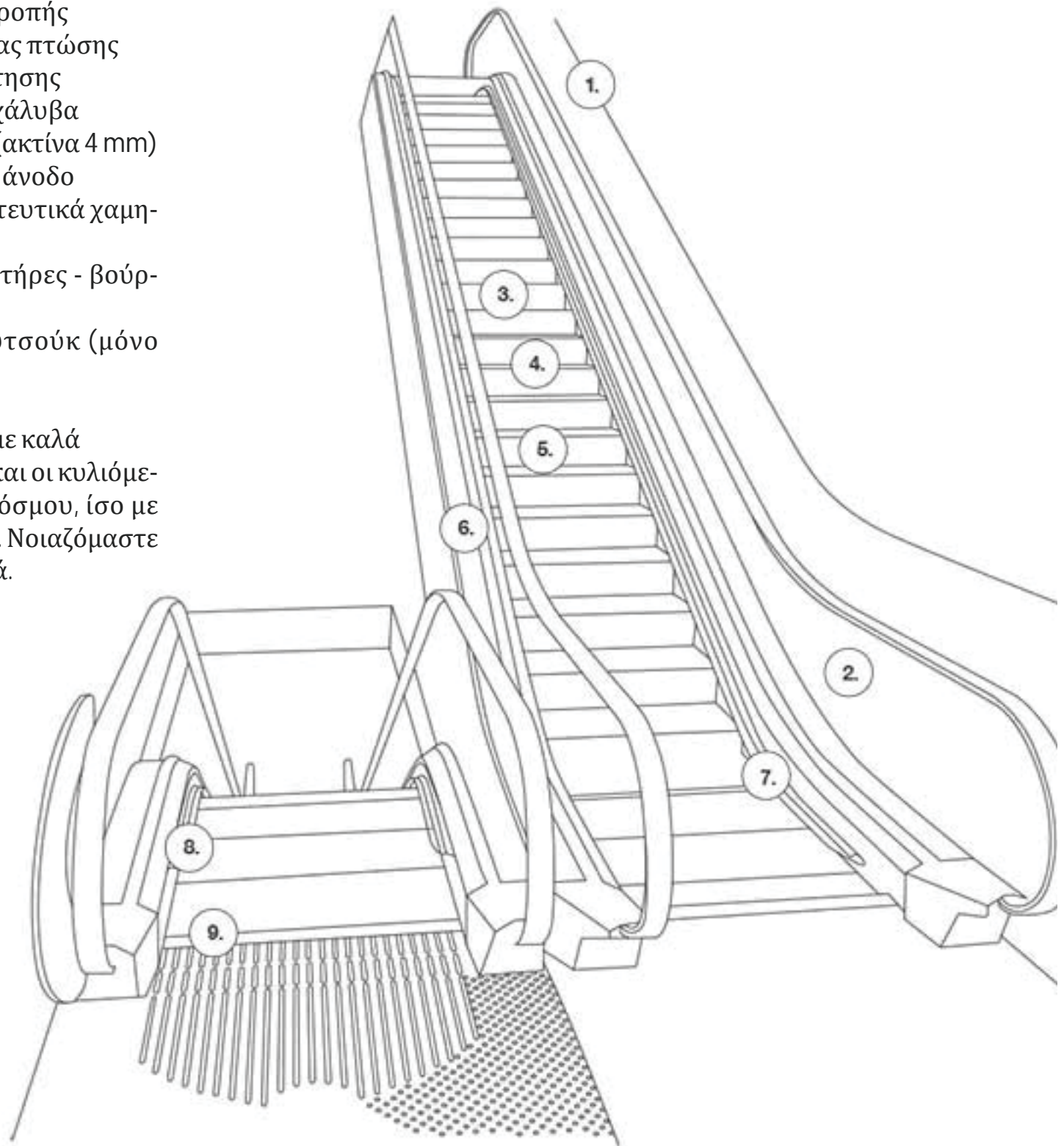

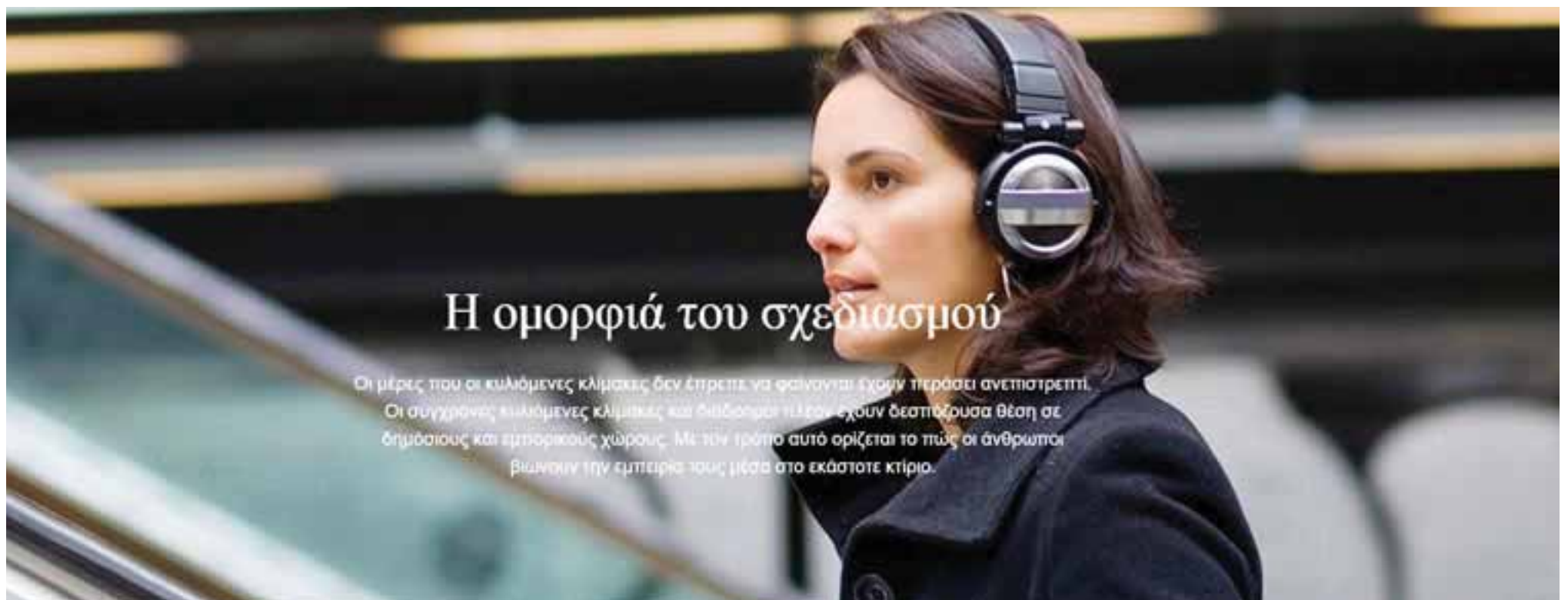

Η ομορφιά του σχεδιασμού

Οι μέρες που οι κυλιόμενες κλίμακες δεν έπρεπε να φαινόμαστε έχουν περάσει ανεπιστρεπτή. Οι σύγχρονες κυλιόμενες κλίμακες και διάδρομοι πλέον έχουν δεσποζούσα θέση σε δημόσιους και εμπορικούς χώρους. Με τον τρόπο αυτό ορίζεται το πώς οι άνθρωποι βιώνουν την εμπειρία τους μέσα στο εκάστοτε κτίριο.

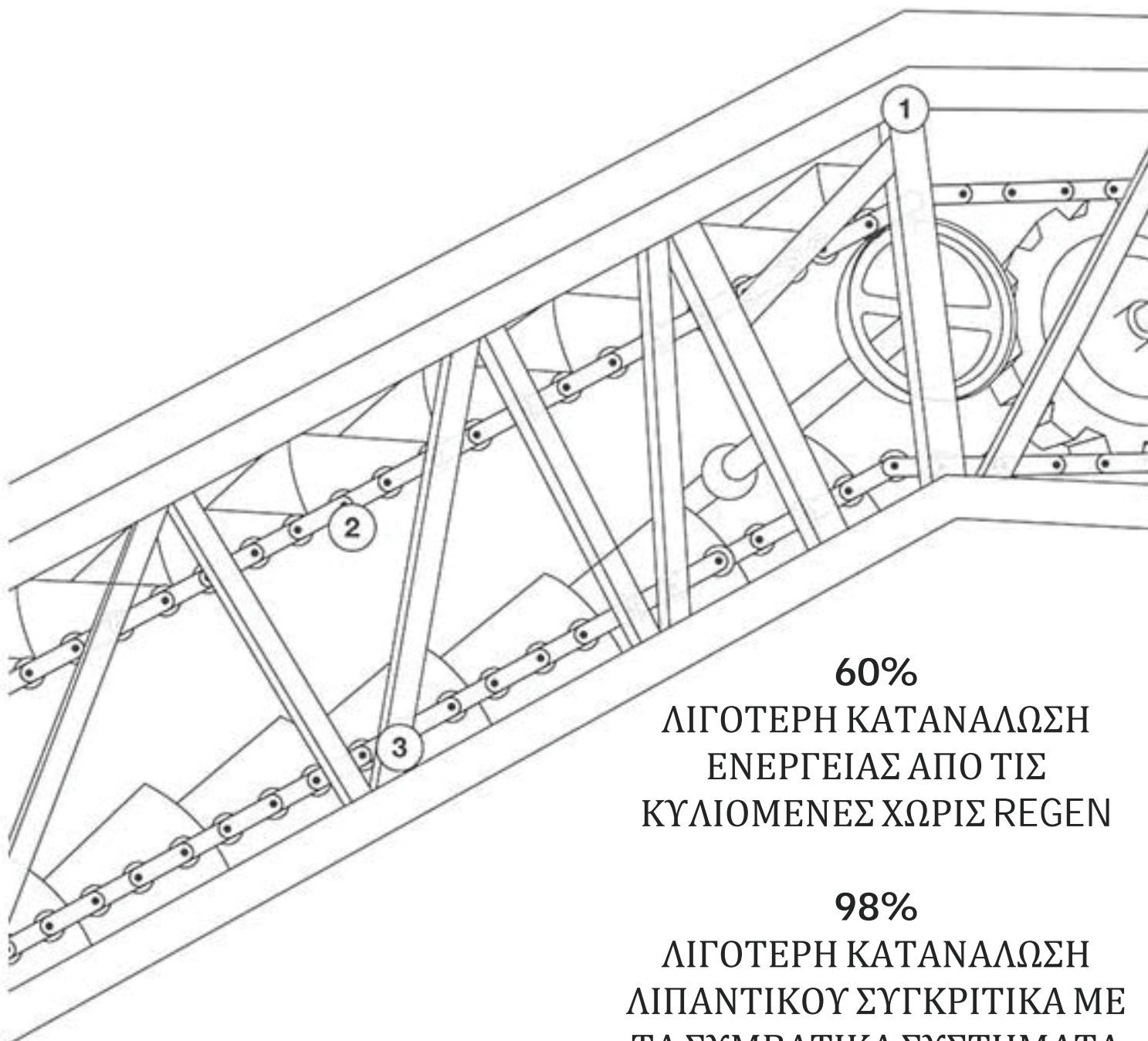

60%
ΛΙΓΟΤΕΡΗ ΚΑΤΑΝΑΛΩΣΗ
ΕΝΕΡΓΕΙΑΣ ΑΠΟ ΤΙΣ
ΚΥΛΙΟΜΕΝΕΣ ΧΩΡΙΣ REGEN

98%
ΛΙΓΟΤΕΡΗ ΚΑΤΑΝΑΛΩΣΗ
ΛΙΠΑΝΤΙΚΟΥ ΣΥΓΚΡΙΤΙΚΑ ΜΕ
ΤΑ ΣΥΜΒΑΤΙΚΑ ΣΥΣΤΗΜΑΤΑ

1 Αξεπέραστη κατασκευή

Οι κυλιόμενες κλίμακες Otis® χρησιμοποιούν ορθογώνιους δοκούς χάλυβα για να αυξήσουν τη δύναμή τους. Οι συγκολλησεις σφράγισης προστατεύουν από την εσωτερική διάβρωση.

2 Αυστηρές δοκιμές

Τα σκαλοπάτια των κλιμάκων υποβάλλονται σε δοκιμή δυναμικού φορτίου - όχι μόνο 5 εκατομμύρια φορές, όπως συνήθως απαιτείται, αλλά 20 εκατομμύρια φορές. Όλες οι εγκαταστάσεις μας διεξάγουν δοκιμές θραύσης σκαλοπατιών, εξασφαλίζοντας βήματα ποιότητας και αντοχής.

3 Αλυσίδα Συναρμολόγησης Σκαλοπατιών

Χρησιμοποιούμε ένα αυτοματοποιημένο εργαλείο συναρμολόγησης για ακριβή ευθυγράμμιση του φορείου τάνυσης, του συστήματος τροχιάς και της κύριας κίνησης.

Βιωσιμότητα & Ενεργειακή απόδοση

Οι κυλιόμενες κλίμακες και οι κυλιόμενοι διάδρομοι χαρακτηρίζονται από βιωσιμότητα. Το έξυπνο σύστημα λίπανσης χρησιμοποιεί έως και 98% λιγότερο πετρέλαιο από τα συστήματα χειρωνακτικής λίπανσης. Η κατάσταση ετοιμότητας ETA+ (ή οι διαλείπουσες λειτουργίες) καθώς και ο φωτισμός LED μειώνουν περαιτέρω την κατανάλωση ενέργειας. Επιπλέον, το σύστημα ReGen® οδηγεί την ενέργεια λήψης όταν η κυλιόμενη κλίμακα ή ο κυλιόμενος διάδρομος κατεβαίνει, επιστρέφοντάς την στο ηλεκτρικό δίκτυο.



ΣΥΝΤΗΡΗΣΗ ΑΝΕΛΚΥΣΤΗΡΩΝ

Η ΕΞΥΠΗΡΕΤΗΣΗ ΣΑΣ ΕΙΝΑΙ Η ΥΠΟΓΡΑΦΗ ΜΑΣ

Κινούμε τον κόσμο σας

Γνωρίστε την εξυπηρέτηση Otis TM

Το 1861, ο Charles Otis έδωσε μια υπόσχεση: να εξασφαλίσει προσωπικά την ασφάλεια, την αξιοπιστία και τη λειτουργικότητα του κάθε ανελκυστήρα - χωρίς συμβιβασμούς. Και υπέγραψε με το όνομά του σε αυτό. Αυτή η κληρονομιά συνεχίζει να ζει σήμερα μέσα από τους αφοσιωμένους και παθιασμένους ανθρώπους της Otis. Βασιζόμαστε στην προσωπική δέσμευσή τους με επενδύσεις σε νέες τεχνολογίες.

Το όνομά μας είναι Otis - και η εξυπηρέτηση είναι η υπογραφή μας.

ΕΠΕΝΔΥΟΝΤΑΣ ΣΤΟ ΜΕΛΛΟΝ ΣΑΣ

Οι αφοσιωμένες ομάδες της Otis εξοπλίζονται με νέα εργαλεία

Κάθε μέρα, οι ομάδες μας σηκώνουν τα μανίκια τους για να μεταφέρουν δύο δισεκατομμύρια ανθρώπους. Συνεχίζουμε να επενδύουμε σε νέα εργαλεία και διαδικασίες, έτσι ώστε οι εξαιρετικά καταρτισμένοι μηχανικοί μας και οι ομάδες υποστήριξης να εξασφαλίσουν ταχύτερη εξυπηρέτησή σας. Όλα είναι μέρος της δέσμευσής μας να μεταφέρουμε τον κόσμο με ακόμη μεγαλύτερη ασφάλεια, αποτελεσματικότητα και αξιοπιστία. Παράλληλα με την ομάδα υποστήριξης OTISLINE® 24 ώρες την εβδομάδα, οι μηχανικοί μας διαθέτουν μια σειρά εργαλείων ψηφιακής υποστήριξης που κάνουν ακόμα πιο γρήγορη την επί τόπου συντήρηση και τις ασφαλείς και άνετες βόλτες.

Εμπειρία προσαρμοσμένη στις ανάγκες και τις επιθυμίες σας
Εσείς και οι επιβάτες σας βρίσκονται πάντα στο επίκεντρο των δραστηριοτήτων μας



Εξατομικευμένες συμβάσεις

Τα ευέλικτα πακέτα υπηρεσιών προσφέρουν επιλογές συντήρησης και συνδεσιμότητας για να καλύπτουν τις ανάγκες σας.



Προσαρμοσμένες ειδοποιήσεις

Προσαρμόστε εύκολα τις προτιμήσεις επικοινωνίας σας για να έχετε πρόσβαση σε ειδοποιήσεις σε πραγματικό χρόνο και απλουστευμένη και πιο γρήγορη υποβολή αναφορών.



Ειδοποιήσεις συμβάντων

Οι ειδοποιήσεις που βασίζονται σε συμβάντα σας κρατούν ενημερωμένους σχετικά με σημαντικές ενημερώσεις για το κτίριο και τον εξοπλισμό σας.



Προγραμματιστής δαπανών

Οι προσαρμοσμένες συστάσεις σας βοηθούν να αποφύγετε τις εκπλήξεις, να αυξήσετε τη διάρκεια ζωής των προϊόντων σας και να προγραμματίσετε το μέλλον του ανελκυστήρα σας



Elite Service

Νιώστε ήσυχος και ασφαλής με την απομακρυσμένη διάγνωση 24ώρες το 24ωρο, 7 ημέρες την εβδομάδα.

Ειδικές ομάδες μηχανικών παρακολουθούν τα δεδομένα του ανελκυστήρα σας σε πραγματικό χρόνο και λαμβάνουν προειδοποιήσεις εάν συντρέχει κάποιος λόγος. Συχνά διαγιγνώσκουν και επιλύουν το πρόβλημα πριν καν εσείς το αντιληφθείτε.



eService

Διαχειριστείτε όλο το χαρτοφυλάκιο του εξοπλισμού σας από το γραφείο σας ή εν κινήσει

Η πύλη eService σας παρέχει άμεση πρόσβαση σε βασικά στοιχεία και πληροφορίες του ανελκυστήρα σας, μέσω ενός υπολογιστή σας ή μιας κινητής συσκευής. Τσεκάρετε την απόδοση του συστήματός σας, τα στοιχεία συντήρησης του ή ειδοποιήστε μας σε περίπτωση δυσλειτουργίας ή βλάβης.



Υπηρεσία eService

**στο κινητό σας
Διαχειριστείτε τον εξοπλισμό σας σωστά από το smartphone σας**

Μείνετε ενημερωμένοι για το ιστορικό συντήρησης και τα στοιχεία απόδοσης του ανελκυστήρα σας με την εφαρμογή eService, την πρώτη εφαρμογή στον τομέα της βιομηχανίας μας που παρέχει σε πραγματικό χρόνο δεδομένα, απευθείας στο κινητό σας τηλέφωνο.

Ανακαλύψτε ένα έξυπνο όραμα εξυπηρέτησης

Η Otis Signature Service συνδυάζει τη σύγχρονη νοημοσύνη με τη δέσμευσή μας να σας προσφέρουμε μια πιο εξατομικευμένη εμπειρία εξυπηρέτησης.

ΦΕΡΝΟΝΤΑΣ ΤΗΝ ΕΠΑΝΑΣΤΑΣΗ ΣΤΙΣ ΜΕΤΑΚΙΝΗΣΕΙΣ ΣΑΣ

Νέα διάσταση στην εμπειρία των επιβατών

Απολαύστε κάθε διαδρομή

Μια εμπειρία πλουσιότερη με κάθε τρόπο

Ποτέ δεν σταματάμε να τελειοποιούμε τα στοιχεία που κάνουν τις μετακινήσεις με ανελκυστήρες πιο ικανοποιητικές. Από την καθαρή κομψή τεχνολογία προορισμού και τη μοντέρνα αισθητική, έως την προηγμένη διαχείριση προορισμού και την τεχνολογία στο εσωτερικό του θαλάμου, θέλουμε να σας εμπνεύσουμε ενώ κινείστε.



eView

Συνδέοντας τους επιβάτες με νέους τρόπους

Η οθόνη eView εντός του θαλάμου συνδυάζει την ψυχαγωγία των επιβατών, τις ενδείξεις λειτουργικότητας του θαλάμου, την παρακολούθηση συστήματος και την τεχνολογία διεξαγωγής κλήσης εκτάκτου ανάγκης σε μία έξυπνη και κομψή οθόνη.

Σύστημα OneCall™

Καινοτόμο και εύκολο στη χρήση

Το πληκτρολόγιο εισαγωγής προορισμού OneCall είναι η απλούστευση της φινέτσας. Το σύστημα αυτό δημιουργήθηκε αποκλειστικά για ομάδες μονών ή διπλών θαλάμων, με μέγιστο αριθμό εξυπηρέτησης 12-16 φρεατίων.

Ατμόσφαιρα

Η εσωτερική διακόσμηση που επιλέγετε για τον ανελκυστήρα σας θα είναι βασικό στοιχείο της αίσθησης και της ατμόσφαιρας του κτιρίου σας

Πλούσιες υφές, κλασικά υλικά και αποκλειστικά πακέτα σχεδιασμού ενισχύουν την εμπειρία κάθε επιβάτη, κάθε μέρα. Με σχεδόν απεριόριστη σχεδιαστική ευελιξία 400.000 εξατομικευμένων επιλογών, η δημιουργικότητά μας δεν έχει κανένα όριο.

Αισθητική αναβάθμιση θαλάμου

Σχεδιασμός θαλάμου

Από πλούσιες υφές μέχρι κλασικά υλικά, τα αποκλειστικά πακέτα σχεδιασμού μας θα βελτιώσουν την εμπειρία κάθε επιβάτη, κάθε μέρα. Με σχεδόν απεριόριστη ευελιξία σχεδιασμού, με πάνω από 400.000 προσαρμοσμένες επιλογές, η δημιουργικότητά μας δεν γνωρίζει όρια.

Otis® Create
ΟΔΗΓΟΣ ΕΥΡΕΣΗΣ ΠΡΟΪΟΝΤΟΣ ΔΙΑΣΤΑΣΕΙΣ ΤΕΛΕΙΩΜΑΤΑ ΠΡΟΔΙΑΓΡΑΦΕΣ

ΤΕΛΕΙΩΜΑΤΑ ☑ Φίλοιο αίσθησης

Παρακάτω επιλέξτε από τις παρακάτω επιλογές για να δημιουργηθεί ένα αρχείο αισθητικών επιλογών.

Πρόσκληση	Πιστολόγιο
Πλήθος Ατόμων	8
Διαστάσεις θαλάμου	▼
Πλήθος εισόδων	▼
Τύπος θύρας θαλάμου και ορόφου	▼
Φορέα ανοίγματος θυρών	▼

Gen2 Stream Διαμόρφωση

Ανυψώστε την καριέρα σας

Γίνετε μέλος της οικογένειας της Otis όπου η συνεργασία, η καινοτομία και η ενδυνάμωση, βοηθούν κάθε άτομο και την εταιρεία να φτάσει σε νέα ύψη

Ποιοί είμαστε

Η Otis είναι η μεγαλύτερη εταιρεία κατασκευής, εγκατάστασης και συντήρησης ανελκυστήρων, κυλιόμενων κλιμάκων και διαδρόμων στον κόσμο. Εξυπηρετούμε πελάτες σε περισσότερες από 200 χώρες και επικράτειες σε όλο τον κόσμο και συντηρούμε περισσότερους από 2 εκατομμύρια ανελκυστήρες και κυλιόμενες κλίμακες. Έχουμε περισσότερους από 69.000 υπαλλήλους, συμπεριλαμβανομένων μηχανικών, ειδικών ψηφιακής τεχνολογίας, πωλητών, καθώς και τεχνικών εργοστασίων και πεδίου. Είμαστε υπερήφανοι που είμαστε μια παγκόσμια ομάδα που συνεχίζει να ευδοκιμεί μέσα στις προκλήσεις μιας ταχέως εξελισσόμενης εταιρείας υψηλών επιδόσεων. Μαζί, οι άνθρωποι της Otis δημιουργούν νέες ιδέες και ευκαιρίες συνεργαζόμενοι σε διαφορετικές ζώνες ώρας, γεωγραφικές περιοχές και πολιτισμούς για την καλύτερη εξυπηρέτηση των πελατών μας. Φαντάσου που μπορείς να πας την καριέρα σου!

Στην Otis, οι άνθρωποί μας κάνουν τη διαφορά



ΤΙ ΜΑΣ ΚΑΝΕΙ ΜΟΝΑΔΙΚΟΥΣ

Γιορτάζουμε τη φαντασία

Πιστεύουμε σε εμάς

Είμαστε πολλές φωνές

Είμαστε καλύτερα μαζί

Προσπαθούμε να είμαστε οι καλύτεροι



ΤΙ ΨΑΧΝΟΥΜΕ

Φαντασία

Συνεργασία

Ένταξη

Ενσυναίσθηση

Ενδυνάμωση

Ρυθμό



ΤΙ ΠΡΟΣΦΕΡΟΥΜΕ

Συναρπαστική εργασία με σκοπό

Ένα μέρος όπου οι άνθρωποι μπορούν να είναι ο εαυτός τους και η καλύτερη ιδέα κερδίζει

Σημαντικές ευκαιρίες σταδιοδρομίας για τους ανθρώπους

Πακέτα ισχυρών αποδοχών και παροχών



Ψάχνουμε για ανθρώπους που ευδοκιμούν στις προκλήσεις

Στην Otis, γνωρίζουμε ότι η τελειότητα κερδίζεται κάθε μέρα και ότι το πάθος, η δέσμευση και η σκληρή δουλειά των εργαζομένων μας, καθιστούν δυνατή τη συνεχή επιτυχία μας. Ηγούμαστε της βιομηχανίας μας επειδή οι άνθρωποί μας κάνουν πάντα περισσότερα από αυτά που ζητούν οι πελάτες. Προβλέπουν τις ανάγκες του αύριο. Αφιερώνουμε πολύ χρόνο για να προσλάβουμε και να αναπτύξουμε τους καλύτερους ανθρώπους, και προσφέρουμε ένα υποστηρικτικό περιβάλλον όπου οι εργαζόμενοι έχουν κίνητρο και έχουν την εξουσία να αποδίδουν στο έπακρο τις δυνατότητές τους. Σήμερα, συνεχίζουμε να πιέζουμε τα όρια του τι είναι δυνατόν να ευδοκιμήσει σε ένα ψηλότερο, πιο γρήγορο, πιο έξυπνο κόσμο. Η Otis είναι ένας εργοδότης που υποστηρίζει τις ίσες ευκαιρίες. Όλοι οι υποψήφιοι είναι ίσοι χωρίς να λαμβάνεται υπόψη η φυλή, το χρώμα, η θρησκεία, το φύλο, ο σεξουαλικός προσανατολισμός, η εθνική καταγωγή, η αναπηρία, η ηλικία ή οποιαδήποτε άλλη προστατευόμενη κατηγορία σύμφωνα με την ισχύουσα νομοθεσία.

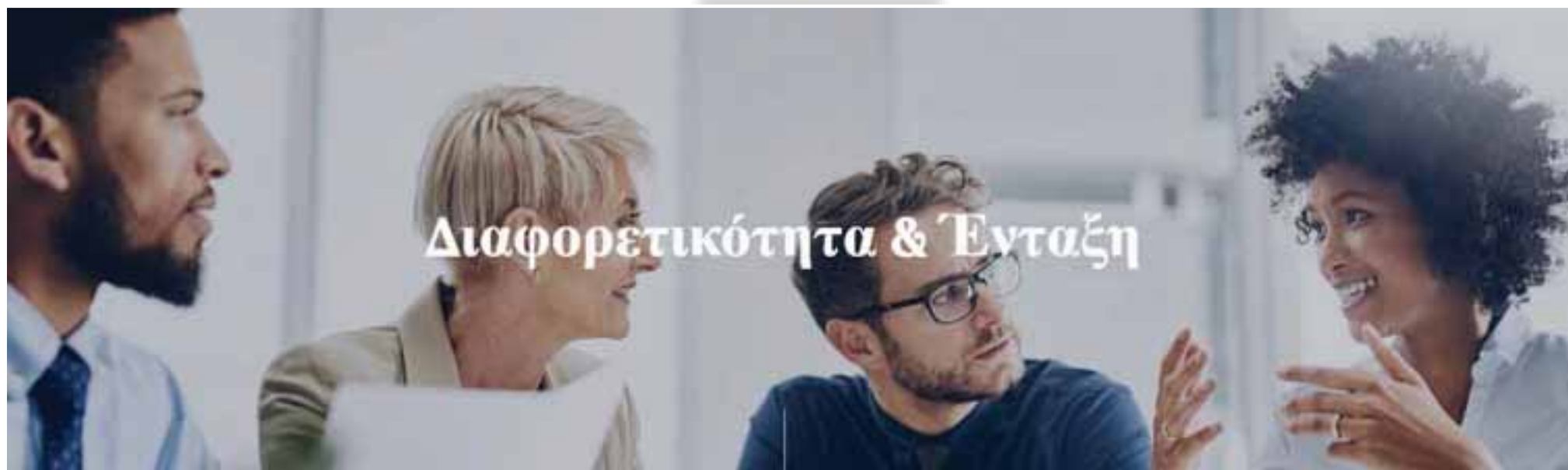

Ανεβάζουμε τους ανθρώπους μας στις υψηλότερες δυνατότητές τους

Δεσμευόμαστε να δημιουργήσουμε μια κουλτούρα χωρίς αποκλεισμούς που ενθαρρύνει και γιορτάζει την ποικιλομορφία που απαιτείται για την καινοτομία, τη σύνδεση και την ευδοκιμία σε έναν ψηλότερο, ταχύτερο, εξυπνότερο κόσμο.

Ο τρέχων ρυθμός αλλαγής είναι πρωτοφανής. Η αστικοποίηση και η ψηφιακή επιτάχυνση αλλάζουν τον κόσμο μας και ανοίγουν νέες ευκαιρίες. Μαζί μπορούμε να δημιουργήσουμε ένα εξαιρετικό μέλλον διαμορφώνοντας τη σταδιοδρομία μας, τον χώρο εργασίας μας, τις βιομηχανίες και τον κόσμο μας.

ΕΙΜΑΣΤΕ ΚΑΛΥΤΕΡΑ ΜΑΖΙ

Δεσμευόμαστε να δημιουργήσουμε ένα περιβάλλον όπου όλοι οι εργαζόμενοι μπορούν να είναι ο εαυτός τους και να μοιράζονται ανοιχτά τις ιδέες τους

Η Otis είναι μια πραγματικά παγκόσμια επιχείρηση με προϊόντα και υπηρεσίες σε 200 χώρες και εδάφη, και εργαζομένους σε σχεδόν 1.300 πόλεις σε όλο τον κόσμο.

Η πολιτιστική πολυμορφία είναι μέρος του οργανωτικού μας ιστού. Αυτή η διεθνής παρουσία, μας επιτρέπει να καλλιεργήσουμε μια ισχυρή κοινότητα, ποικιλόμορφη τόσο στον πολιτισμό όσο και στη σκέψη. Στην Otis, πιστεύουμε ότι αυτός είναι ο καλύτερος τρόπος για πραγματική καινοτομία.

Οι μεγάλες ιδέες έχουν τη δύναμη να αλλάξουν τον κόσμο - και η επόμενη μεγάλη ιδέα μπορεί να προέλθει από οποιονδήποτε, οπουδήποτε. Μέσω των Ομάδων Πόρων Εργαζομένων (ERGs), οι υπάλληλοί μας ηγούνται προσπαθειών για να επωφεληθούν από την ποικιλομορφία της σκέψης και να ενισχύσουν τη θέση μας στην αγορά.

Η Otis δεσμεύεται να επιτύχει την ισότητα των φύλων έως το 2030

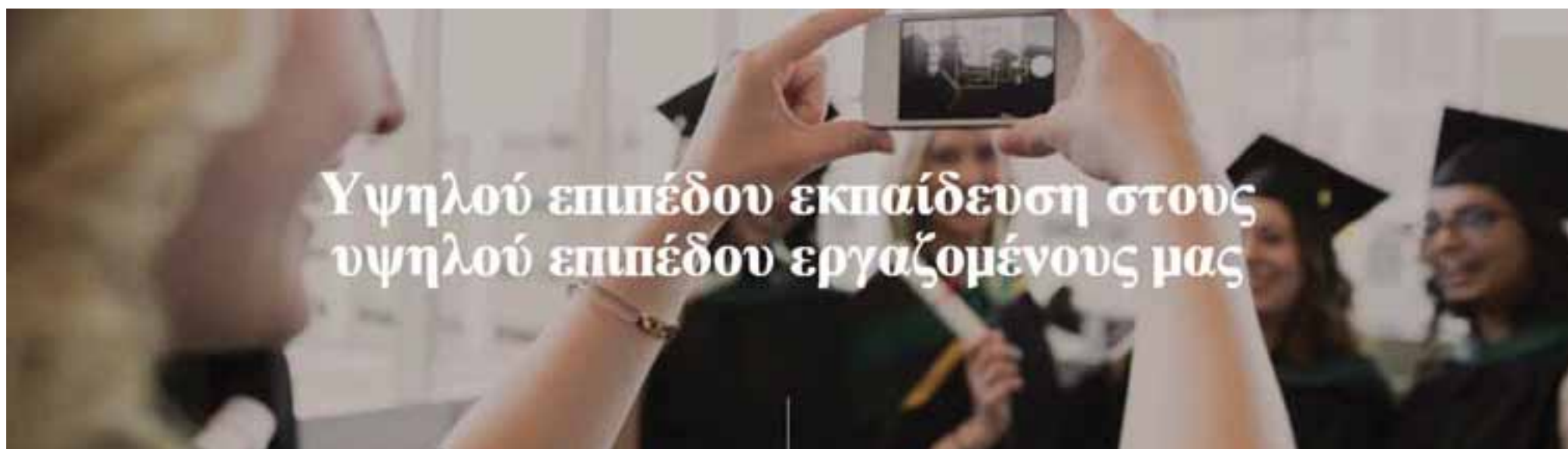

ΤΟ ΠΡΟΓΡΑΜΜΑ ΕΚΠΑΙΔΕΥΣΗΣ ΤΩΝ ΕΡΓΑΖΟΜΕΝΩΝ ΜΑΣ

Το Πρόγραμμα Εκπαίδευσης των Εργαζομένων μας (Employee Scholar Programme - ESP) είναι ένα από τα πλέον ενδελεχή εκπαιδευτικά προγράμματα που προσφέρουν οι εταιρείες σε ολόκληρο τον κόσμο, ειδικά διαμορφωμένο να σας έχει απόλυτα ενημερωμένους στον τομέα σας.

Μέριμνά μας είναι η με κάθε τρόπο ανάπτυξή σας, καλύπτοντάς τα δίδακτρα ή επιτυχάνοντας συνεργασίες με τα καλύτερα πανεπιστήμια.

Το εκπαιδευτικό πρόγραμμα της Otis επιτρέπει στους εργαζομένους μας να επεκτείνουν τα προσόντα τους, προετοιμάζοντας την επαγγελματική τους ανέλιξη και λειτουργώντας ως ασφαλιστική δικλείδα κατά της αβεβαιότητας ενός συνεχώς μεταβαλλόμενου εργασιακού περιβάλλοντος. Παρέχουμε ευκαιρίες στους εργαζομένους μας να εξελίξουν τα προσόντα τους με έναν πραγματικά ουσιαστικό τρόπο.



Οι Αξίες της Otis

Τα δομικά στοιχεία του να είμαστε οι καλύτεροι

Τις αποκαλούμε Αξίες της Otis και είναι αυτές που κυβερνούν τη δουλειά μας (και τον τρόπο που δουλεύουμε) σε όλο τον κόσμο. Καθορίζουν τον τρόπο που σκεφτόμαστε, λαμβάνουμε αποφάσεις και ενεργούμε κάθε μέρα, παντού.

- Ασφάλεια – Η Otis μετακινεί με ασφάλεια το ισοδύναμο του παγκόσμιου πληθυσμού... κάθε 3 ημέρες
 - Ηθική – Κάνοντας τη δουλειά μας με το σωστό τρόπο
 - Ποιότητα – Η ποιότητα είναι θεμέλιο σε οτιδήποτε κάνουμε.

LIVING OUR ABSOLUTES

Everyone, Everywhere, Every day

OTIS

Safety

We may be in the business of making a taller, faster and smarter world, but we never take shortcuts to get there. That's why safety is at the heart of everything we do. So, whether it's our people building, installing or servicing our technology, or the public riding on it, we must always put safety first.

"Everything depends on moving people safely."

Ethics

Our reputation is priceless. Millions of people, from customers and shareholders, to employees and passengers, trust us because they expect, and know, that we do business the right way – the ethical, lawful and honest way. Everything we do and make runs on that spirit of integrity.

"Doing business the right way it's who we are."

Quality

We want Otis to be the best. Period. And we all have a role to play. Simply put, we stand for outstanding quality – from engineering, manufacturing, installation and service, to selling, marketing, and reporting on financials. That requires everyone to work together, with the same commitment and focus across the entire organization.

"We deliver quality results in everything we do."



NEA ΙΩΝΙΑ

Επίσημη ιστοσελίδα
και μέσα κοινωνικής
δικτύωσης του Δήμου

Νέας Ιωνίας:

<http://www.neaionia.gr/Inner.aspx?LangID=1&FolderID=e4e779e0-bf6c-49cb-b494-43b5cea2e166>

<https://www.facebook.com/NeaioniaMunicipality/>

<https://twitter.com/neaioniacity>

ΓΕΩΘΕΡΜΙΚΟ ΣΥΣΤΗΜΑ ΤΗΛΕΚΛΙΜΑΤΙΣΜΟΥ & ΑΛΛΕΣ ΕΦΑΡΜΟΓΕΣ Α.Π.Ε.

Ο Δήμος Νέας Ιωνίας εκτελεί το έργο «Γεωθερμικό Σύστημα Τηλεκλιματισμού και άλλες Εφαρμογές ΑΠΕ», το οποίο έχει ενταχθεί στο Πρόγραμμα «Χρηματοδοτικός Μηχανισμός του Ευρωπαϊκού Οικονομικού Χώρου (ΕΟΧ) περιόδου 2009–2014» (<http://eeagrants.org/>, www.eeagrants.gr) και συγκεκριμένα στην Προγραμματική Ενότητα «Ανανεώσιμες Πηγές Ενέργειας».

Το Πρόγραμμα δημιουργήθηκε από την Ισλανδία, το Λιχτενστάιν και την Νορβηγία για την περίοδο 2009–2014 προκειμένου να ενισχυθεί η κοινωνική και οικονομική συνοχή μεταξύ των κρατών του Ευρωπαϊκού Οικονομικού Χώρου, ο οποίος αποτελείται από τα κράτη της Ευρωπαϊκής Ένωσης και τα τρία προρρηθέντα κράτη. Στην Προγραμματική Ενότητα «Ανανεώσιμες Πηγές Ενέργειας» η χρηματοδότηση προέρχεται κατά 85% από το εν λόγω Πρόγραμμα και κατά 15% από το Ελληνικό Πρόγραμμα Δημοσίων Επενδύσεων.

Στο έργο, εκτός του Δήμου Νέας Ιωνίας, συμμετέχουν και οι εξής τρεις φορείς:
• Το Κωνσταντοπούλειο Γενικό Νοσοκομείο Νέας Ιωνίας «Αγ. Όλγα». • Η Εταιρεία

Προστασίας Ανηλίκων Αθηνών. • Το Κέντρο Βρεφονηπιακής Αγωγής και Φροντίδας Οικογένειας (ΚΕΒΡΕΦΟ) Νέας Ιωνίας.

Κύριο αντικείμενο του έργου αποτελεί η κατασκευή γεωθερμικού συστήματος τηλεκλιματισμού, αποτελούμενου από τα εξής μέρη:

1) Τις γεωτρήσεις, το μηχανοστάσιο και την δεξαμενή ύδατος. Προβλέπεται να εγκατασταθούν στον χώρο του Δημοτικού Σταδίου.

2) Τα εξής δημόσια κτήρια:

- α) Κωνσταντοπούλειο Γενικό Νοσοκομείο Νέας Ιωνίας «Αγ. Όλγα»
- β) Πρότυπο Στέγη Ανηλίκων Αρρένων
- γ) 1ο Βρεφονηπιακό Σταθμό Νέας Ιωνίας
- δ) 4ο/7ο Παιδικό Σταθμό Νέας Ιωνίας
- ε) 14ο Νηπιαγωγείο Νέας Ιωνίας

- στ) 6ο Δημοτικό Σχολείο Νέας Ιωνίας
- ζ) 7ο Γυμνάσιο Νέας Ιωνίας
- η) 5ο Λύκειο Νέας Ιωνίας
- θ) Δημαρχείο, στα οποία το γεωθερμικό σύστημα τηλεκλιματισμού θα παρέχει θέρμανση ή ψύξη μέσω αντλιών θερμότητας ύδατος – ύδατος. Ειδικώς στο Νοσοκομείο «Αγ. Όλγα» το γεωθερμικό σύστημα τηλεκλιματισμού θα χρησιμοποιηθεί όχι για κλιματισμό αλλά για παραγωγή θερμού ύδατος χρήσεως.
- 3) Το δίκτυο διανομής, το οποίο συνδέει



τα εξυπηρετούμενα κτήρια με το κεντρικό μηχανοστάσιο του συστήματος.

Οι παρεμβάσεις στα κτήρια της ως άνω παρ. 2 συμπληρούνται με εγκατάσταση φωτοβολταϊκών μετατροπέων και αντικατάσταση συμβατικών λαμπτήρων με λαμπτήρες LED. Στο Νοσοκομείο «Αγ. Όλγα» προβλέπεται και εγκατάσταση ηλιακών συλλεκτών για παραγωγή θερμού νερού χρήσεως.

Το έργο αποβλέπει σε:

- Επιδεικτική χρήση των πράσινων ενεργειακών τεχνολογιών (ΑΠΕ) σε κτήρια μεγάλης προσελεύσεως κοινού στην «κοινότητα» του Δήμου Ιωνίας, με πολλαπλασιαστικά οφέλη για όλους.
- Αύξηση της χρήσης των ΑΠΕ και εξοικονόμηση ενέργειας και κόστους στα ως άνω κτήρια.
- Μείωση εκπομπών CO₂ και άρα βελτίωση του ενεργειακού αποτυπώματος της «κοινότητας» του Δήμου Ιωνίας.
- Συμβολή στην επίτευξη των εθνικών στόχων σε ό,τι αφορά το περιβάλλον και την ενέργεια (στα πλαίσια πάντα του σκοπού του προγράμματος).

Ο αριθμός των χρηστών, μόνιμων και επισκεπτών, στα προαναφερθέντα ωφελούμενα κτήρια, είναι περίπου 2.000.

Στο διπλανό πίνακα παρουσιάζονται αναλυτικά οι αριθμοί των πολιτών ανά κτήριο, αλλά και συνολικά:

ΑΜΕΣΑ ΚΑΙ ΕΜΜΕΣΑ ΩΦΕΛΟΥΜΕΝΟΙ

Κτίριο	Μόνιμοι	Επισκέπτες/Ημέρα
4ος-7ος Παιδικός Σταθμός	74	
6ο Δημοτικό Σχολείο	384	
7ο Γυμνάσιο	313	
5ο Λύκειο	295	
1ος Βρεφονηπιακός Σταθμός	107	
Νοσοκομείο Αγία Όλγα	500	80
Δημαρχείο	80	60
14ο Νηπιαγωγείο	55	
Στέγη Ανηλίκων	28	
ΣΥΝΟΛΟ	1836	140
ΣΥΝΟΛΟ ΩΦΕΛΟΥΜΕΝΩΝ	1976	

