

ΣΑΒΒΑΤΟ **07.11.2020**
ΕΤΟΣ **25^ο**
ΑΡΙΘΜΟΣ ΦΥΛΛΟΥ **1180**
ΤΙΜΗ: 0.10 ευρώ



EXTRA
assistance
102040

www.extra.com.gr
www.102040.gr
...δωσέστε βοήθεια
info@extra.com.gr

ΕΒΔΟΜΑΔΙΑΙΑ ΕΦΗΜΕΡΙΔΑ ΑΥΤΟΔΙΟΙΚΗΣΗΣ • www.xtypos.gr

**“ΛΟΥΚΕΤΟ” ΓΙΑ ΕΝΑ ΜΗΝΑ
ΣΤΟ ΕΡΑΣΙΤΕΧΝΙΚΟ ΠΟΔΟΣΦΑΙΡΟ**

Τι έγινε στην τελευταία αγωνιστική
στην ΕΠΣΑ πριν τη διακοπή.

• ΣΕΛ. 31



**Ο Αριστείδης Κατζησαββίδης
στον Χ-τύπο:**

**“Ο ΔΗΜΟΣ Ν. ΙΩΝΙΑΣ
ΜΕΙΩΝΕΙ 10%
ΤΑ ΔΗΜΟΤΙΚΑ ΤΕΛΗ
ΓΙΑ ΤΟ 2021”**



• ΣΕΛ. 9

**ΤΟ ΣΒΑΚ ΕΚΘΕΤΕΙ
ΠΟΛΛΟΥΣ ΣΤΟ ΔΗΜΟ
ΜΕΤΑΜΟΡΦΩΣΗΣ**



Πρωτόγνωρες καταστάσεις στην
πρόσφατη συνεδρίαση του δη-
μοτικού συμβουλίου της πόλης

• ΣΕΛ. 11

**ΠΡΟΓΡΑΜΜΑ SPARCS:
“ΕΛΑΤΕ ΝΑ ΣΧΕΔΙΑΣΟΥΜΕ
ΤΗΝ ΠΟΛΗ ΜΑΣ”**

**ΔΗΜΟΣ ΚΑΙ ΠΟΛΙΤΕΣ
ΣΧΕΔΙΑΖΟΥΝ
ΤΟ ΜΕΛΛΟΝ ΤΟΥ
ΔΗΜΟΥ ΚΗΦΙΣΙΑΣ**

• ΣΕΛ. 15

Εφιάλτης ο κορονοϊός

ΤΟ ΝΕΟ LOCKDOWN ΚΑΙ ΤΟ... ΣΤΟΙΧΗΜΑ ΤΩΝ ΧΡΙΣΤΟΥΓΕΝΝΩΝ

Το παρασκήνιο των
αποφάσεων του
Κυριάκου Μητσοτάκη

Αυστηροί περιορισμοί για τουλάχιστον ένα μήνα τίθενται σε ισχύ για
να περιοριστεί η διασπορά του κορονοϊού στην κοινότητα και να γίνουν
όσο το δυνατόν πιο φυσιολογικά Χριστούγεννα.

ΣΕΛΙΔΑ 5



**Ρεπορτάζ
ΣΤΗΝ “ΕΝΤΑΤΙΚΗ”
Η ΕΣΤΙΑΣΗ
ΛΟΓΩ ΚΟΡΟΝΟΪΟΥ**

Σε νέα «δοκιμασία» μπήκε από την Τρί-
τη η εστίαση, με εστιατόρια, καφετέριες
και μπαρ να κατεβάζουν ρολά στις πε-
ριοχές αυξημένου κινδύνου.

ΣΕΛΙΔΕΣ 6-7

ΣΥΝΕΝΤΕΥΞΗ - Άρης Βασιλόπουλος:

**“ΑΠΟΥΣΑ ΑΠΟ ΤΗΝ ΚΟΙΝΩΝΙΑ
ΚΑΙ ΤΑ ΠΡΟΒΛΗΜΑΤΑ ΤΗΣ
Η ΔΙΟΙΚΗΣΗ ΒΟΥΡΟΥ”**

• ΣΕΛ. 18-19



Το δίλλημα μεταξύ δημόσιας
υγείας και οικονομίας

Η σκληρή εμπειρία από
Γαλλία, Γερμανία, Βρετανία

Ρεπορτάζ

**ΠΩΣ ΣΩΖΕΤΑΙ Η Α΄ ΚΑΤΟΙΚΙΑ
ΜΕΓΑΛΕΣ ΑΝΑΤΡΟΠΕΣ
ΓΙΑ ΤΟΥΣ ΔΑΝΕΙΟΛΗΠΤΕΣ**

Νέα δεδομένα διαμορφώνει ο νέος Πτω-
χευτικός Κώδικας για χιλιάδες υπερ-
χρεωμένους που αποκτούν μια δεύτερη
ευκαιρία για να ρυθμίσουν τα χρέη τους
σε εφορία, τράπεζες και ασφαλιστικά
ταμεία.

• ΣΕΛ. 16-17

**ΦΟΥΛ ΕΠΙΘΕΣΗ
Ο ΤΣΙΠΡΑΣ «ΧΤΙΖΕΙ»
ΣΥΜΜΑΧΙΕΣ ΜΕ
ΑΙΧΜΗ ΤΗΝ ΠΑΝΔΗΜΙΑ**

• ΣΕΛ. 4

Αγοράστε online
tiniakos.gr

ΕΠΙΠΛΑ
ΤΗΝΙΑΚΟΣ

ΝΕΑ ΙΩΝΙΑ | ΙΛΙΟΝ | ΝΙΚΑΙΑ
ΗΛΙΟΥΠΟΛΗ | ΧΑΛΑΝΔΡΙ
Τηλ. κέντρο: 210 28 12 600

**ΖΗΤΕΙΤΑΙ ΠΑΡΑΓΩΓΟΣ
ΔΙΑΦΗΜΙΣΗΣ**

για τη στελέχωση του εμπορικού τμήματος του Ομίλου media Αντώνη Κατωπόδη, με γνώσεις και εμπειρία. Αποστείλατε βιογραφικό στο e-mail: xtypos.cv@gmail.com



ΕΒΔΟΜΑΔΙΑΙΑ ΕΦΗΜΕΡΙΔΑ
ΑΥΤΟΔΙΟΙΚΗΣΗΣ

ΕΚΔΟΤΗΣ - ΔΙΕΥΘΥΝΤΗΣ:
ΑΝΤΩΝΙΟΣ ΚΩΝ. ΚΑΤΩΠΟΔΗΣ

ΙΔΙΟΚΤΗΣΙΑ: ΑΝΤΩΝΙΟΣ ΚΩΝ. ΚΑΤΩΠΟΔΗΣ
ΕΚΔΟΣΕΙΣ - ΔΙΑΦΗΜΙΣΕΙΣ - ΕΤΟΣ ΙΔΡΥΣΕΩΣ 1996- ΚΩΔΙΚΟΣ: 4820
ΑΡΙΘΜΟΣ ΣΗΜΑΤΟΣ: 160008
ΣΥΝΤΑΚΤΕΣ: Ιφιγένεια Μπελή

Ατελιέ: **AK advertising** / Διαφημίσεις: **τηλ.: 210-2710769**
Εκτύπωση: **NEWSPRESSHOLD**

ΕΔΡΑ: Αγνώστων Ηρώων 101 - 103, Ν. Ιωνία Τ.Κ. 142-31
• 3ος όροφος Τηλ.: **210 27.10.769, 210 27.19.132 210 27.94.785** Fax: 210 27.94.687 e-mail: **xtypos@otenet.gr**

• Απαγορεύεται η αναδημοσίευση, η αναπαραγωγή ολική ή μερική ή περιληπτική ή κατά παράφραση ή διασκευή απόδοση περιεχομένου της εφημερίδας με οποιονδήποτε τρόπο, μηχανικό, ηλεκτρονικό, φωτοτυπικό, ηχογράφησης, ή άλλο, χωρίς την γραπτή άδεια του εκδότη. Νόμος 2121/1993 και κανόνες Διεθνούς Δικαίου που ισχύουν στην Ελλάδα.
• Υλικό που προμηθεύεται στην εφημερίδα για κείμενα, ρεπορτάζ ή κατασκευή μακέτας δεν επιστρέφεται. Δημιουργικό μακετών - συνεντεύξεων - λογότυπων - φωτογραφικών που υλοποιούνται από το επιτελείο της εταιρείας για δημοσίευση στην εφημερίδα, απαγορεύεται να χρησιμοποιηθεί χωρίς την έγγραφη άδεια του εκδότη.
• Οι απόψεις των συντακτών, άρθρα, συνεντεύξεις, καταγγελίες που φιλοξενούνται από τρίτους, δεν σημαίνει ότι συμβαδίζουν πάντα με τις απόψεις του εκδότη και της εφημερίδας.

ΑΠΟ ΣΥΝΕΡΓΕΙΟ ΤΟΥ ΦΛΕΜΙΝΓΚ
Εθελοντική αιμοδοσία στις 8 Νοεμβρίου στο Δήμο Πεντέλης



Στις 11 Νοεμβρίου η 12η Εθελοντική Αιμοδοσία του Δήμου Νέας Φιλαδέλφειας – Ν. Χαλκηδόνας

Μήνυμα πρόληψης και ελπίδας καλούνται να δώσουν οι κάτοικοι του Δήμου Νέας Φιλαδέλφειας - Νέας Χαλκηδόνας, συμμετέχοντας στη 12η Εθελοντική Αιμοδοσία που θα πραγματοποιηθεί την Τετάρτη 11 Νοεμβρίου 2020 και ώρες από 14:00 έως 19:00 στο Παγκόσμιο Πολιτιστικό Ίδρυμα του Ελλη-

νισμού της Διασποράς (Π.Π.Ι.Ε.Δ., Λ. Δεκελείας 152 & Αττάλειας 2, Νέα Φιλαδέλφεια).

Όποιος επιθυμεί να συμμετάσχει στην εθελοντική αιμοδοσία μπορεί να στείλει την αίτηση συμμετοχής του στο e-mail της κοινωνικής υπηρεσίας tm_dygeias@dimosfx.gr ή να τη καταθέσει στο Δημοτικό κτίριο Αχαρνών

464 και Αγίων Αναργύρων στη Νέα Χαλκηδόνα (3ος όροφος) μέχρι 10/11/2020.

Για την καλύτερη εξυπηρέτησή σας επικοινωνήστε στο τηλέφωνο της υπηρεσίας με την κα Βουιδάσκη Χρυσά ή την κα Μαρκοπουλιώτη Μοιράνια. Τηλ. Επικοινωνίας: 210-2518875, 210-2532047 (εσωτ.306).

Ο Δήμος Πεντέλης διοργανώνει δράση Εθελοντικής Αιμοδοσίας για την ενίσχυση της Δημοτικής Τράπεζας Αίματος την Κυριακή 8 Νοεμβρίου 2020 κατά τις ώρες 9.30-13.00 στο Διασχολικό Αθλητικό Κέντρο (Αλ. Παναγούλη 9 Μελίσσια). Την αιμοληψία αναλαμβάνει κινητό συνεργείο του Νοσοκομείου Φλέμινγκ, το οποίο αποτελείται από επιστημονικό προσωπικό, τηρώντας αυστηρά τους υγειονομικούς κανονισμούς για την προστασία των αιμοδοτών, καθώς και τα μέτρα προστασίας του ΕΟΔΥ και του Υπουργείου Υγείας για τον Covid-19. Παρακαλούνται οι εθελοντές αιμοδότες να επικοινωνούν τηλεφωνικά στο 2312050017 για το κλείσιμο ραντεβού με σκοπό να αποφευχθεί ο συνωστισμός. Κατά την προσέλευσή τους στο χώρο να έχουν μαζί τους την Αστυνομική Ταυτότητα και τον αριθμό ΑΜΚΑ.

WEBINAR ΑΠΟ ΤΟΝ Δ.Ο.Κ.ΜΕ.Π.Α. ΠΑΠΑΓΟΥ - ΧΟΛΑΡΓΟΥ

«Υγείας Γήρανση και Πρόληψη στην Τρίτη Ηλικία»

Ο Δ.Ο.Κ.ΜΕ.Π.Α. Παπάγου - Χολαργού, οι Μονάδες Φροντίδας Ηλικιωμένων «Άκτιος» και η Εταιρεία Alzheimer Αθηνών διοργανώνουν διαδικτυακό σεμινάριο με θέμα: «Υγείας Γήρανση και Πρόληψη στην Τρίτη Ηλικία». Το webinar θα πραγματοποιηθεί την Τετάρτη 11 Νοεμβρίου και ώρα 18:00, με εισηγητή τον **Δρ. Κίμων Βολίκα**, Ειδικό Παθολόγο - Καθηγητή Γηριατρικής Επιστημονικά Υπεύθυνο της Μονάδας Φροντίδας Ηλικιωμένων «Άκτιος Οδηγός».

Χαιρετισμό θα απευθύνει η **Δρ. Παρασκευή Σακκά**, Πρόεδρος της Εταιρείας Alzheimer Αθηνών & Πρόεδρος του Εθνικού Παρατηρητηρίου για την Άνοια και τη νόσο Alzheimer.



Η παρακολούθηση του webinar είναι δωρεάν μέσω της πλατφόρμας τηλεδιάσκεψων ZOOM. Προϋπόθεση συμμετοχής η ηλεκτρονική δήλωση στο: <https://bit.ly/3jlan9r>

Σημειώνεται ότι θα δοθούν βεβαιώσεις συμμετοχής και θα τηρηθεί σειρά προτεραιότητας. Θα σας σταλεί email με τον σύνδεσμο για την παρακολούθηση μία ημέρα πριν το σεμινάριο.

Σεμινάριο για την πανδημία και το εμβόλιο της γρίπης από την Κοινότητα Φιλοθέης

Η Κοινότητα Φιλοθέης του Δήμου Φιλοθέης Ψυχικού υπό την αιγίδα της Ένωσης Πνευμονολόγων Ελλάδος (ΕΠΝΕΛ), διοργανώνει διαδικτυακό σεμινάριο (webinar) με τίτλο: «Οι εξελίξεις σχετικά με την πανδημία και το εμβόλιο της γρίπης».

Το σεμινάριο θα πραγματοποιηθεί τη Δευτέρα 9 Νοεμβρίου και ώρα 19:30.

Για να παρακολουθήσετε το σεμινάριο την ημέρα της διεξαγωγής του, θα πατήσετε στον σύνδεσμο: <https://us02web.zoom.us/j/87803534810?pwd=b1BBVS9yR08wQ1RYV-DRxWEYwZzBjQT09> και θα συνδεθείτε συμπληρώνοντας: Zoom Meeting ID: 878 0353 4810 και password: dimos2020



Εντοπίζω



Στέλνω



Φωτογραφίζω

xtypos@otenet.gr

Συμμετέχω
στο
ΡΕΠΟΡΤΑΖ
για να δίνω
λύσεις στην
πόλη μου

ΜΕ ΤΗΛΕΔΙΔΑΣΚΑΛΙΑ ΘΑ ΣΥΝΕΧΙΣΕΙ ΤΟ ΚΕΝΤΡΟ ΤΕΧΝΗΣ & ΠΟΛΙΤΙΣΜΟΥ ΚΑΙ ΤΟ ΔΗΜΟΤΙΚΟ ΩΔΕΙΟ

Κλείνουν οι αθλητικές και πολιτιστικές δομές στο Δήμο Αμαρουσίου



Στο πλαίσιο της εφαρμογής των νέων έκτακτων μέτρων για την προστασία της δημόσιας υγείας από τον κίνδυνο της διασποράς του κορωνοϊού, ο Δήμος Αμαρουσίου αναστέλλει τη λειτουργία όλων των δομών αθλητισμού και πολιτισμού, καθώς και τη λειτουργία των παιδικών χαρών.

Ειδικότερα, αναστέλλεται για ένα μήνα η λειτουργία των παρακάτω:

- Κλειστό Γυμναστήριο «Σπύρος Λούης», Κλειστό Γυμναστήριο Κοκκινιάς, Κλειστό Γυμναστήριο Αγ. Θωμά, Δημοτικό Γυμναστήριο Κονίτσης, Δημοτικό Κολυμβητήριο «Μιχάλης Μανιός».
- Σπαθάρειο Μουσείο, Μουσείο Φυσικής Ιστορίας, Ιστορικό και Λαογραφικό Μουσείο. Η Βορέιος Βιβλιοθήκη θα λειτουργεί μόνο για επιστροφές βιβλίων και κατόπιν ραντεβού, από Δευτέρα έως Παρασκευή και κατά τις ώρες 10:00-14:00.
- Δημοτική Ολυμπιακή Πινακοθήκη «Σπύρος Λούης».

Σε αναστολή τίθενται επίσης τα Καλλιτεχνικά Ερασιτεχνικά Τμήματα του Κέντρου Τέχνης και Πολιτισμού, τα τμήματα του Δημοτικού Ωδείου και τα προγράμματα του Αθλητικού Κέντρου της Κοινωφελούς Επιχείρησης Δήμου Αμαρουσίου (ΚΕΔΑ).

Τα μέλη των προγραμμάτων του Κέντρου Τέχνης και Πολιτισμού και των τμημάτων του Δημοτικού Ωδείου θα συνεχίσουν την παρακολούθηση των μαθημάτων μέσω τηλεδιδασκαλίας και οι δάσκαλοι των τμημάτων θα δώσουν αναλυτικές οδηγίες στα μέλη, ώστε όλοι να μπορούν να συνεχίσουν τα μαθήματά που τους ενδιαφέρουν.

Μεταξύ των 22 Δήμων του νομού Αττικής που συμμετέχουν στο πρόγραμμα «Αντικατάσταση συστημάτων θέρμανσης πετρελαίου με συστήματα φυσικού αερίου σε κατοικίες» συγκαταλέγεται ο Δήμος Νέας Ιωνίας.

Πρόκειται για μια δράση προϋπολογισμού 4,6 εκατ. ευρώ και θα υλοποιηθεί στο πλαίσιο του ΕΣΠΑ 2014-2020.

Το πρόγραμμα αφορά στην επιχορήγηση κόστους της εσωτερικής εγκατάστασης φυσικού αερίου σε κατοικίες για αντικατάσταση των υφιστάμενων συστημάτων θέρμανσης πετρελαίου.

Για κάθε εσωτερική εγκατάσταση φυσικού αερίου το επιχορηγούμενο ποσό ανέρχεται σε ποσοστό της τάξεως του 65% (ή 100% στις περιπτώσεις δικαιούχων Κ.Ε.Α.) του συνολικού επιλέξιμου προϋπολογισμού.

Πιο συγκεκριμένα, το πρόγραμμα απευθύνεται σε ιδιοκτήτες με χαμηλά εισοδηματικά κριτήρια και με περιορισμένη διείσδυση φυσικού αερίου, στοχεύοντας στη μείωση των εκπομπών ρύπων μέσω της βελτίωσης της ενεργειακής απόδοσης των συστημάτων θέρμανσης των κατοικιών, καθώς και στην αύξηση της διείσδυσης του φυσικού αερίου.

Φορέας υλοποίησης είναι η Εταιρεία Διανομής Αερίου Αττικής Μ.Α.Ε., στην ιστοσελίδα της οποίας υπάρχουν αναλυτικές πληροφορίες και οδηγίες για την διαδικασία υποβολής αιτήσεων από τους δικαιούχους: [https://edaat-](https://edaat-tikis.gr/gr/house/cost-offers/financing-esp)

Κλειστά τα αθλητικά κέντρα στο Δήμο Χαλανδρίου

Η δ/ση Παιδείας, Αθλητισμού & Νέας Γενιάς του Δήμου Χαλανδρίου ανακοινώνει ότι τα Αθλητικά Κέντρα του Δήμου θα παραμείνουν κλειστά μέχρι νεωτέρας. Η απόφαση ελήφθη στο πλαίσιο των περιοριστικών μέτρων για την αποτροπή διασποράς του κορωνοϊού και υπαγορεύτηκε από την Κοινή Υπουργική Απόφαση (Κ.Υ.Α. Δ1α/Γ.Π. οικ. 69863, ΦΕΚ 4829/τ. Β' /2-11-2020).

Με εγκαταστάσεις φυσικού αερίου επιχορηγείται ο Δήμος Νέας Ιωνίας



tikis.gr/gr/house/cost-offers/financing-esp.

Οι ενδιαφερόμενοι μπορούν να επικοινωνούν με την ΕΔΑ Αττικής για την υποβολή ερωτημάτων και παροχή διευκρινίσεων επί της δράσης Info_Epixorigisi@edaattikis.gr και στον πενταψήφιο αριθμό 11322.

Η προθεσμία για την υποβολή των αιτήσεων λήγει στις 28 Μαΐου 2021.

Τοποθετήθηκε έξω από το δημαρχείο της Μεταμόρφωσης το πρώτο «έξυπνο» παγκάκι



Το παγκάκι είναι κατασκευασμένο από γαλβανισμένο χάλυβα και φωτίζεται το βράδυ. Εκτός αυτών, περιλαμβάνει ηλιακό συλλέκτη, δύο βάσεις ασύρματης φόρτισης, δύο θύρες USB και δύο θύρες mini-USB, ενώ αποτελεί και Internet Hotspot.

Αναστολή λειτουργίας των αθλητικών δραστηριοτήτων στο Ηράκλειο Αττικής

Αναστέλλονται μέχρι νεότερης απόφασης όλες οι αθλητικές δραστηριότητες στα δημοτικά γυμναστήρια και γήπεδα του Δήμου Ηρακλείου Αττικής. Η απόφαση λήφθηκε στο πλαίσιο των τελευταίων μέτρων που ανακοίνωσε ο πρωθυπουργός για την προστασία της Δημόσιας Υγείας ενάντια στην πανδημία του covid-19. Η αναστολή αφορά όλους τους αθλητικούς χώρους και όλα τα αθλητικά προγράμματα (ατομικά ή ομαδικά), ενώ συνεχίζει να επιτρέπεται η ατομική άσκηση σε εξωτερικούς χώρους.

Φουλ επίθεση

Ο ΤΣΙΠΡΑΣ «ΧΤΙΖΕΙ» ΣΥΜΜΑΧΙΕΣ ΜΕ ΑΙΧΜΗ ΤΗΝ ΠΑΝΔΗΜΙΑ

Τη στρατηγική της φουλ επίθεσης στην κυβέρνηση για τον κορονοϊό, επιλέγει ο Α. Τσίπρας, προκειμένου να χτίσει μια νέα συμμαχία με την κοινωνία και να ανακάμψει εκλογικά ο ΣΥΡΙΖΑ.

Μια πρώτη γεύση έδωσε ο ίδιος ο αρχηγός της αξιωματικής αντιπολίτευσης με την επίκαιρη ερώτησή του στον πρωθυπουργό, για το συνωστισμό που επικρατεί στα Μέσα Μαζικής Μεταφοράς στο β' κύμα της πανδημίας.

Η κριτική που ασκείται είναι ότι ενώ οι πολίτες στοιβάζονται για να πάνε στις δουλειές τους, 270 οχήματα κάθονται στα αμαξοστάσια και υπουργοί έχουν αποσπασμένους οδηγούς λεωφορείων στα υπουργικά τους γραφεία.

Στελέχη της Κουμουνδούρου, υπογραμμίζουν σε όλους τους τόνους ότι η κυβέρνηση εδώ και οκτώ μήνες δεν έπραξε τίποτα το ουσιαστικό για να βάλει φρένο στην επέλαση του ιού.

Η αδράνεια αυτή όπως υποστηρίζουν έχει ως αποτέλεσμα η κοινωνία και οι πολίτες να είναι τελείως απροστάτευτοι και να μην υπάρχει κανένα σχέδιο θωράκισης της δημόσιας υγείας.

«Πρόκειται για μια παταγώδη αποτυχία», τονίζουν και κατηγορούν τόσο τον κ. Μητσοτάκη όσο και συνολικά την κυβέρνηση, ότι οι επιλογές που έκαναν για την πανδημία θα αποδειχτούν ολέθριες για τη χώρα.

Εκφράζουν επίσης φόβους για τις αντοχές του εθνικού συστήματος υγείας, αλλά και τις επιπτώσεις που θα υπάρξουν συνολικά για την οικονομία, λόγω του μηνιαίου lockdown.

Στελέχη της ΣΥΡΙΖΑ τονίζουν ότι τα μέτρα που ανακοινώθηκαν δεν είναι τίποτα

Η στρατηγική του ΣΥΡΙΖΑ έναντι της κυβέρνησης

Ποιος είναι ο μεγάλος κίνδυνος για τη χώρα



περισσότερο από επιβεβαίωση της αποτυχίας και κατηγορούν την κυβέρνηση, σημειώνοντας τα εξής:

- «Δεν έκαναν τίποτα προκειμένου να προετοιμάσουν τη χώρα για το β' κύμα της πανδημίας».

- «Ανακοινώνουν με καθυστέρηση νέα περιοριστικά μέτρα ενώ η κατάσταση είχε βγει σύμφωνα με τους επιστήμονες εκτός ελέγχου».

Οι καταγγελίες για το Εθνικό Σύστημα Υγείας

Οι προτάσεις για να αναχαιτιστεί ο κορονοϊός

Χειρουργεία-προσλήψεις

Το πλέον χαρακτηριστικό παράδειγμα σύμφωνα με την Κουμουνδούρου για την παταγώδη αποτυχία της κυβέρνησης δεν είναι άλλο από την αναστολή του 80% των χειρουργείων.

«Αποτελεί την πιο κυνική επιβεβαίωση πως η κυβέρνηση επί 8 μήνες δεν έκανε τίποτα για να προετοιμάσει το ΕΣΥ για το β' κύμα της πανδημίας», λένε χαρακτηριστικά.

Σημειώνουν επίσης, ότι η κυβέρνηση έχει βαρύτερες πολιτικές ευθύνες για το γεγονός ότι δεν έγιναν προσλήψεις μόνιμων γιατρών και νοσηλευτών και για το ότι δεν υπήρξε ουσιαστική αύξηση των κλινών ΜΕΘ.

Τα βέλη στρέφονται προσωπικά κατά του κ. Μητσοτάκη με τα στελέχη του ΣΥΡΙΖΑ να χρησιμοποιούν τα εξής επιχειρήματα:

1. «Αρκέστηκε σε χειροκροτήματα για

τους ήρωες με τις λευκές μπλούζες αλλά δεν έκανε τίποτα για την ενίσχυσή τους». 2. «Στις αρχές του β' κύματος της πανδημίας το ΕΣΥ βρίσκεται στα όριά του και σε πολλές περιοχές να μην μπορεί να ανταπεξέλθει τόσο σε κρούσματα κορονοϊού όσο και σε άλλα περιστατικά».

Ο μεγάλος κίνδυνος

Εκτίμηση της Κουμουνδούρου είναι ότι ο μεγάλος κίνδυνος έτσι όπως έχει εξελιχθεί η κατάσταση είναι ένα «εσωτερικό lockdown» στο ΕΣΥ, ιδίως σε τακτικά χειρουργεία και σε τακτικά εξωτερικά ιατρεία. Η εξέλιξη αυτή είναι άκρως ανησυχητική σύμφωνα με τα στελέχη του ΣΥΡΙΖΑ, καθώς εγκυμονεί ο κίνδυνος να αυξηθούν οι επιπλοκές και η θνησιμότητα από άλλα σοβαρά νοσήματα.

Στο πλαίσιο αυτό τα στελέχη του ΣΥΡΙΖΑ προτείνουν τα εξής:

- Άμεση πρόσληψη μόνιμων γιατρών και νοσηλευτών.
- Άμεση επίταξη ιδιωτικών ΜΕΘ.
- Άμεση συνταγογράφηση των διαγνωστικών τεστ.
- Ουσιαστική εμπλοκή της Πρωτοβάθμιας Φροντίδας Υγείας.

Εργασιακά

Ο ΣΥΡΙΖΑ εξαπολύσει φουλ επίθεση στην κυβέρνηση για την πολιτική της κυβέρνησης στα εργασιακά, τονίζοντας ότι ο πρόγραμμα της κυβέρνησης δεν είναι απάντηση στην πανδημία, «αλλά ακόμη μια πανδημία».

Όπως καταγγέλλουν, νομιμοποιείται η απλήρωτη εργασία και η διάλυση του οκταώρου, καθώς γίνεται κανόνας η αναστολή των συμβάσεων εργασίας και η κατάργηση της Επιθεώρησης Εργασίας. «Ο πτωχευτικός κώδικας, οδηγεί σε μαζικές εξώσεις γεγονός που καθιστά σαφές ότι το πρόγραμμα της ΝΔ είναι κομμάτι του προβλήματος και όχι της λύσης», υπογραμμίζει η Κουμουνδούρου.

Τα... συγχαρητήρια

Ειδική αναφορά γίνεται για την εξάπλωση του κορονοϊού στη Θεσσαλονίκη, όπου η κυβέρνηση έδινε συγχαρητήρια στα τέλη Σεπτεμβρίου και σχεδόν ένα μήνα αργότερα προχώρησε σε lockdown. Το γεγονός αυτό όπως υποστηρίζουν τα στελέχη του ΣΥΡΙΖΑ, δείχνει τις βαριές πολιτικές ευθύνες της κυβέρνησης και το έλλειμμα σχεδίου για την αντιμετώπιση της πανδημίας.

ΑΝΕΞΕΛΕΓΚΤΕΣ ΔΙΑΣΤΑΣΕΙΣ

Αναφορικά με την πανδημία, τα στελέχη του ΣΥΡΙΖΑ τονίζουν ότι έχει λάβει ανεξέλεγκτες διαστάσεις, με ευθύνη του κ. Μητσοτάκη, με αποτέλεσμα το ΕΣΥ να βρίσκεται στα όρια του. «Ο κ. Μητσοτάκης μιλά για "πόλεμο", αλλά δεν είπε κουβέντα για το αλλοπρόσαλλο άνοιγμα του τουρισμού χωρίς ενιαία πρόταση», λένε στελέχη του ΣΥΡΙΖΑ.

Προσθέτουν, επίσης, ότι η κυβέρνηση αποφεύγει συστηματικά να μην κάνει αναφορές για τους χώρους λατρείας που είναι φορείς υπερμετάδοσης του ιού υπό το φόβο του πολιτικού κόστους.

Αυστηροί περιορισμοί για τουλάχιστον ένα μήνα τίθενται σε ισχύ για να περιοριστεί η διασπορά του κορονοϊού στην κοινότητα και να γίνουν όσο το δυνατόν πιο φυσιολογικά Χριστούγεννα.

Η έξαρση των κρουσμάτων και η αύξηση των διασωληνωμένων, εντείνει την πίεση στο Εθνικό Σύστημα Υγείας που είναι αδύνατον να ανταπεξέλθει εάν συνεχιστεί η ίδια κατάσταση.

Ο **Κυριάκος Μητσοτάκης** μελέτησε πολύ προσεκτικά τις εισηγήσεις που δέχτηκε από τους λοιμωξιολόγους και ζύγισε τις αποφάσεις του, ξέροντας ότι θα υπάρξουν επιπτώσεις στην οικονομία. Η σκέψη για νέα περιοριστικά μέτρα έχει έντονο παρασκήνιο και συνδέεται σε μεγάλο βαθμό με τα ανησυχητικά επιδημιολογικά δεδομένα που υπάρχουν σε όλη την Ευρώπη.

Η εκτίμηση που κυριαρχεί είναι πως ο πολύ πιο επιθετικός ιός στη β' φάση της πανδημίας επιβάλλει αποφάσεις που προκαλούν σοκ προκειμένου να αποφευχθούν πολύ χειρότερες καταστάσεις.

Ειδικά για το καυτό θέμα της εστίασης υπήρχαν αλληλοσυγκρουόμενες απόψεις τόσο μεταξύ των στενών συνεργατών του κ. Μητσοτάκη, όσο και μεταξύ των λοιμωξιολόγων.

Ειδικότερα:

• Η μια εισήγηση προέβλεπε πλήρες «λουκέτο» για τα καταστήματα εστίασης και τα κέντρα διασκέδασης.

• Η δεύτερη εισήγηση έκανε λόγο για περαιτέρω συρρίκνωση στο ωράριο λειτουργίας τους.

Ο Κ. Μητσοτάκης κλήθηκε να λύσει το Γόρδιο Δεσμό επιλέγοντας την πρώτη λύση με το σκεπτικό ότι προέχει η δημόσια υγεία και έπρεπε να λάβει αποφάσεις σχεδόν ίδιες με τον περασμένο Μάρτιο.

Όσοι γνωρίζουν το παρασκήνιο, λένε με νόημα ότι ο πρωθυπουργός έλαβε τις αποφάσεις όταν συνειδητοποίησε ότι μικρές ομάδες που αρνούνται να συμμορφωθούν έθεταν σε κίνδυνο τη δημόσια υγεία.

Οι αποφάσεις κλείδωσαν σε συσκέψεις στις οποίες πήραν μέρος πρόσωπα της απολύτου εμπιστοσύνης του κ. Μητσοτάκη, όπως ο Γ. Γεραπετρίτης, ο Γρ. Δημητριάδης, ο Α. Σκέρτσος, ο Χ. Σταϊκού-



Εφιάλτης ο κορονοϊός ΤΟ ΝΕΟ LOCKDOWN ΚΑΙ ΤΟ... ΣΤΟΙΧΗΜΑ ΤΩΝ ΧΡΙΣΤΟΥΓΕΝΝΩΝ

Το παρασκήνιο των αποφάσεων του Κ. Μητσοτάκη

ρας και ο Ν. Χαρδαλιάς. Η απόφαση ελήφθη παρά τους αστερίσκους που έθεσαν πολλοί υπουργοί σχετικά με τις επιπτώσεις που θα υπήρχαν στην οικονομία σε μια εξαιρετικά δύσκολη για τη χώρα συγκυρία. Όσοι γνωρίζουν το παρασκήνιο, λένε με νόημα ότι η απόφαση του πρωθυπουργού για καθολικό lockdown στη χώρα, είχε κλειδώσει από την προηγούμενη

ΕΥΡΩΠΑΪΚΗ ΕΜΠΕΙΡΙΑ

Φέρνουν μάλιστα ως παράδειγμα σχεδόν όλες τις χώρες της Ευρώπης που η κατάσταση είναι πολύ δύσκολη, κάτι που έγινε σαφές με τα σκληρά μέτρα που πήραν Μακρόν και Τζόνσον σε Γαλλία και Βρετανία.

Σε όλα αυτά πρέπει να προσθέσει κανείς το θολό τοπίο με τα εμβόλια και την επισήμανση της Α. Μέρκελ ότι στη Γερμανία ο κόσμος δέχεται μέτρα όταν βλέπει τα νοσοκομεία να γεμίζουν. Τα γεγονότα αυτά σύμφωνα με κυβερνητικά στελέχη είναι ανησυχητικά και αυτό που προέχει είναι η χώρα να κερδίσει τον αναγκαίο χρόνο, για να μην βρεθεί σε τραγικά αδιέξοδα.

Το δίλλημα μεταξύ δημόσιας υγείας και οικονομίας

εβδομάδα, αλλά θέλησε να δώσει μια τελευταία ευκαιρία μήπως έστω και την ύστατη στιγμή αλλάξουν τα επιδημιολογικά δεδομένα. Κάτι τέτοιο δεν συνέβη και την Πέμπτη το πρωί ο Κυριάκος Μητσοτάκης ανακοίνωσε ότι όλη η Ελλάδα μπαίνει σε καραντίνα. Σε κάθε περίπτωση η απόφαση ήταν μονόδρομος, εάν αναλογιστεί κανείς ότι την περασμένη Τετάρτη ανακοινώθηκαν 2.646 νέες μολύνσεις και υπήρχε ο κίνδυνος η κατάσταση να τεθεί εκτός ελέγχου, καθώς το ΕΣΥ βρίσκεται στα όρια του.

Δύο είναι οι φράσεις που χρησιμοποίησε ο πρωθυπουργός, όταν τέθηκε το δίλλημα μεταξύ οικονομίας και υγείας:

1. «Επιβάλλεται να θέσω εκ νέου την υγεία και την ασφάλεια των Ελλήνων πάνω από κάθε άλλη επιλογή».
2. «Αυτό είναι το χρέος που έχω και αυτό υπηρετώ».

Ανεδαφική κριτική

Στο Μαξίμου γνωρίζουν ότι θα δεχτούν φουλ επίθεση από τον ΣΥΡΙΖΑ, που χρησιμοποιεί το επιχείρημα ότι η κυβέρνηση είναι αποκλειστικά υπεύθυνη για την κατάσταση που επικρατεί στη χώρα. Ωστόσο, είναι αποφασισμένοι να μην μπουκωθούν σε μικροκομματικά παιχνίδια και διαμηνύουν σε όλους τους τόνους ότι οι αποφάσεις ελήφθησαν με γνώμονα το

δημόσιο συμφέρον.

Επισημαίνουν επίσης ότι η κριτική που ασκεί η αξιωματική αντιπολίτευση δεν ανταποκρίνεται στη νέα πραγματικότητα που διαμορφώνεται στην οικονομική ζωή της χώρας.

Όπως αναφέρουν εάν είχε γίνει αποδεκτή η πρόταση του Α. Τσίπρα να βγουν από το δημόσιο ταμείο πολύ περισσότερα χρήματα στην α' φάση της πανδημίας, η οικονομία θα ήταν υπό κατάρρευση.

«Εάν γινόταν κάτι τέτοιο, τώρα δεν θα μπορούσαμε να δώσουμε σχεδόν τίποτα», λένε με νόημα στελέχη της κυβέρνησης και χαρακτηρίζουν την κριτική του ΣΥΡΙΖΑ ανεδαφική.

Αύξηση κρουσμάτων

Αναφορικά με την αύξηση κρουσμάτων που παρουσιάστηκε το τελευταίο διάστημα, κυβερνητικά στελέχη κάνουν λόγο για αναμενόμενη εξέλιξη λόγω του χειμώνα.

Σημειώνουν μάλιστα ότι αυτή η περίοδος θέλει πολύ μεγάλη προσοχή και εξηγούν ότι είναι πολύ διαφορετική σε σχέση με την περασμένη άνοιξη που υπήρχε η προσδοκία του καλοκαιριού.

«Τώρα υπάρχει έξαρση των ιώσεων», λένε με νόημα και σημειώνουν ότι αυτό που προέχει είναι η θωράκιση του ΕΣΥ για να μην μπει συνολικά η χώρα σε αχαρτογράφητα ύδατα.

Νεαρές ηλικίες

Θα πρέπει επίσης να σημειωθεί ότι ένας από τους βασικούς λόγους που υποχρέωσαν τον κ. Μητσοτάκη στα νέα περιοριστικά μέτρα ήταν και η έξαρση των κρουσμάτων στις νεαρές ηλικίες.

Θετικοί στον ιό είναι και οι ηλικίες 18-24 και 25-34 που κατά τη διάρκεια της α' φάσης της πανδημίας δεν αντιμετώπιζαν πρόβλημα, γεγονός που κάνει πολύ πιο δυνατό το καμπανάκι του κινδύνου.

Άρση μέτρων;

Το ερώτημα που θέτουν πλέον οι περισσότεροι είναι πότε θα αρχίσουν να αίρονται τα περιοριστικά μέτρα, καθώς θεωρείται βέβαιο ότι ο χειμώνας θα είναι εξαιρετικά δύσκολος.

Καθαρή απάντηση δεν υπάρχει και ο στόχος είναι άρση των μέτρων να γίνεται όταν το επιτρέπουν τα επιδημιολογικά δεδομένα κάθε περιοχής και όχι για όλη τη χώρα.

Το μεγάλο στοίχημα είναι ένα ομαλότερο περιβάλλον το Δεκέμβριο, αλλά όλα θα εξαρτηθούν από τον αριθμό των κρουσμάτων και τις αντοχές που υπάρχουν στο ΕΣΥ.

ΓΙΑ ΑΠΟΦΥΓΗ ΔΙΑΔΟΣΗΣ ΤΟΥ ΚΟΡΩΝΟΪΟΥ

Κλείνουν τα "Φεγγαράκια" του
1ου Παιδικού Σταθμού Μεταμόρφωσης

Την αναστολή λειτουργίας τμήματος του 1ου Παιδικού Σταθμού ανακοίνωσε ο Δήμος Μεταμόρφωσης. Πιο συγκεκριμένα, λόγω εμφάνισης επιβεβαιωμένου κρούσματος στο οικογενειακό περιβάλλον παιδιού του τμήματος Φεγγαράκια, του 1ου Παιδικού Σταθμού αναστέλλεται η λειτουργία του έως και την 15/11/2020, σύμφωνα με οδηγίες της Παιδιάτρου του σταθμού και του ΕΟΔΥ, για αποφυγή μετάδοσης της νόσου.

ΠΟΙΟ ΤΜΗΜΑ ΘΑ ΠΑΡΑΜΕΙΝΕΙ ΚΛΕΙΣΤΟ

Θετικό κρούσμα covid-19
σε εκπαιδευτικό σχολείου του
Δήμου Παπάγου - Χολαργού

Θετικό κρούσμα κορονοϊού εντοπίστηκε πριν λίγες ημέρες σε εκπαιδευτικό του 3ου Δημοτικού Σχολείου Χολαργού. Η δημοτική αρχή προχώρησε σε απολύμανση της σχολικής μονάδας, ενώ έχει προνοήσει για τη διενέργεια όσων προληπτικών ελέγχων κρίνονται απαραίτητοι, σε εκπαιδευτικούς του σχολείου. Σημειώνεται πως τμήμα το Ε1 στο οποίο διδάσκει ο εκπαιδευτικός, βρίσκεται σε αναστολή λειτουργίας κατόπιν οδηγίας των αρμόδιων υγειονομικών αρχών.

Με θερμομέτρηση η είσοδος
στο Δημαρχείο Βριλησσιών

Με σύστημα θερμομέτρησης έχει εξοπλιστεί το Δημαρχείο Βριλησσιών, το οποίο έχει τοποθετηθεί στην είσοδό του.

Το σύστημα αποτελεί δωρεά της Περιφερειακής Ένωσης Δήμων Αττικής, στο πλαίσιο της πρόληψης διασποράς του COVID-19.

Ο Δήμαρχος Βριλησσιών, **Ξένος Μανιατογιάννης**, αναφέρει σχετικά: "Ακολουθούμε με συνέπεια τα υγειονομικά πρωτόκολλα και εφαρμόζουμε πιστά τις οδηγίες των αρμοδίων, χωρίς να εφησυχάζουμε. Η περίοδος είναι εξαιρετικά δύσκολη και απαιτεί απόλυτη συμμόρφωση και πειθαρχία"

ΑΙΓΓΕΛΙΕΣ

γάμου

κάθε μέρα

εφημερίδα "Συνείδηση"

τηλ.: 210 2836555

e-mail: synidisi@otenet.gr

Σε νέα «δοκιμασία» μπήκε από την Τρίτη η εστίαση, με εστια

ΣΤΗΝ "ΕΝΤΑΤΙΚΗ"



Από το πρωί της Τρίτης
οι χώροι εστίασης κατέβασαν
ρολά με την αγωνία των
ιδιοκτητών, αλλά και των
εργαζομένων να χτυπάει κόκκινο.

Είναι άλλωστε η δεύτερη φορά μέσα σε ένα εξάμηνο που θα κληθούν να επιβιώσουν υπό δύσκολες συνθήκες και με κρατικό επίδομα, ενώ μπορεί η περίοδος που θα παραμείνουν κλειστά να ορίζεται αρχικά στο διάστημα του ενός μηνός, όμως με νωπές τις μνημες από το καθολικό lockdown της άνοιξης, ουδείς μπορεί να είναι σίγουρος ότι δεν θα υπάρξει νέα παράταση λόγω των χριστουγεννιάτικων εορτών που έπονται.

Τα μέτρα στήριξης

Η κυβέρνηση -που προχώρησε στο συγκεκριμένο σκληρό μέτρο καθ' υπόδειξη των ειδικών προκειμένου να περιοριστεί δραστικά η διασπορά του ιού- δια στόματος του υπουργού Οικονομικών **Χρήστου Σταϊκούρα**, ανακοίνωσε δέσμη εννέα μέτρων στήριξης για τους εργαζόμενους και επιχειρήσεις που αναγκάζονται να κλείσουν ξανά λόγω της πανδημίας. Μεταξύ αυτών η συνέχιση λειτουργίας των υπηρεσιών delivery και take away, δύο νέους γύρους επιστρεπτέας προκαταβολής, την επέκταση του επιδόματος των 534 ευρώ για τους εργαζόμενους σε αναστολή εργασίας και την υποχρεωτική μείωση ενοικίου για επιχειρήσεις σε περιοχές αυξημένου κινδύνου.

Οι σωρευτικές απώλειες

Οι επιχειρηματίες πάντως κάνουν λόγο για στοχοποίηση του κλάδου και θεωρούν ανεπαρκή τα υφιστάμενα μέτρα, καθώς το πλήγμα για τον κλάδο το 8μηνο της πανδημίας ήταν και παραμένει βαρύτατο. Αξίζει να σημειωθεί ότι σύμφωνα με τα στοιχεία της ΕΛΣΤΑΤ για το σύνολο των επιχειρήσεων του κλάδου

υπηρεσιών εστίασης, ο κύκλος εργασιών στο πρώτο εξάμηνο υποχώρησε σωρευτικά 70%, 10,3% το α' τρίμηνο και 59% το δεύτερο, ενώ για τις επιχειρήσεις με υποχρέωση τήρησης διπλογραφικών στοιχείων, για τις οποίες υπάρχουν στοιχεία σε μηνιαία βάση. Οι απώλειες τον Απρίλιο ξεπέρασαν το 70%, τον Μάιο ανήλθαν σε 57,2%, τον Ιούνιο σε 42,2%, τον Ιούλιο σε 40,2% και τον Αύγουστο σε 33,6%.

Φόβοι για επιδημία «λουκέτων»

Οι επιχειρηματίες μετά την επαναλειτουργία τους από το πρώτο lockdown βρέθηκαν αντιμέτωποι με μια σημαντική πτώση του τζίρου που έφτανε στο 40%, ενώ από τον Αύγουστο επιβλήθηκαν σταδιακά νέοι περιορισμοί στο ωράριο και την χωρητικότητα λόγω των νέων μέτρων που επιβλήθηκαν στις επιχειρήσεις τους, κάτι που σήμαινε ότι πριν ακόμη εφαρμοστεί το δεύτερο lockdown υπήρχε άμεσος κίνδυνος πολλές επιχειρήσεις να καταλήξουν σε αδιέξοδο και να χαθούν θέσεις εργασίας.

Ο κίνδυνος λοιπόν για μια επιδημία «λουκέτων» στην εστίαση γίνεται πλέον άμεσος καθώς το νέο κλείσιμο των καταστημάτων, τουλάχιστον για ένα μήνα θα προκαλέσει νέες μεγάλες απώλειες εσόδων, οι οποίες δεν καλύπτονται επαρκώς από τα κρατικά μέτρα στήριξης που ανακοινώθηκαν, σύμφωνα με τους επιχειρηματίες, ενώ ο κλάδος έχει πολύ περιορισμένη πρόσβαση σε δανεισμό από τις τράπεζες.

Για στοχοποίηση κάνουν λόγο επιχειρηματίες και υπάλληλοι - Τι ζητούν

Η απόφαση για αναστολή λειτουργίας των καταστημάτων εστίασης και ψυχαγωγίας, πλην υπηρεσιών delivery και take away, σχολιάζεται ως χαριστική βολή

τόρια, καφετέριες και μπαρ να κατεβάζουν ρολά στις περιοχές αυξημένου κινδύνου

Η ΕΣΤΙΑΣΗ ΛΟΓΩ ΚΟΡΩΝΟΪΟΥ

ΤΙ ΔΗΛΩΣΑΝ ΣΤΟΝ X-ΤΥΠΟ ΚΑΤΑΣΤΗΜΑΤΑΡΧΕΣ ΠΟΥ ΕΙΔΑΝ ΞΑΝΑ ΤΙΣ ΕΠΙΧΕΙΡΗΣΕΙΣ ΤΟΥΣ ΝΑ ΚΛΕΙΝΟΥΝ

Κ. Σεβαστιάδης:

«Ζητάμε στήριξη με έμπρακτες αποδείξεις»

Ο ιδιοκτήτης χώρου εστίασης στην Ν. Ιωνία **κ. Κύριλλος Σεβαστιάδης** μίλησε στον **X-Τύπο** για την εξαιρετικά δύσκολη κατάσταση που καλείται να αντιμετωπίσει η επιχείρησή του, ζητώντας παράλληλα ουσιαστική στήριξη από την πολιτεία. "Σαν επιχειρηματίας, αν και βάλλομαι από το συγκεκριμένο μέτρο, νομίζω ότι είναι σωστό καθώς τα μαγαζιά εστίασης θεωρούνται χώροι υπερμετάδοσης του κορωνοϊού. Αυτό που έχει μεγάλη σημασία είναι πώς θα προστατέψει η πολιτεία τους πληττόμενους κλάδους με έμπρακτες αποδείξεις, γιατί το να μας δίνει επιστρεπτές προκαταβολές δεν μπορεί να διορθώσει το πρόβλημα. Εμείς ουσιαστικά αυτή την στιγμή καταφέραμε να επιβιώσουμε μέχρι σήμερα από κάποια πακέτα επιστρε-

πτέων προκαταβολών, τα οποία όμως είναι χρήματα που χρωστάμε και πρέπει να επιστρέψουμε. Επίσης ότι πηγαίνουν οι δόσεις πιο πίσω είναι μεν θετικό αλλά ήδη για τον Απρίλιο έχει μαζευτεί ένα μεγάλο ποσό. Επιπλέον το πρόγραμμα ΕΣΠΑ, το οποίο υποτίθεται ότι αφορά 250.000 επιχειρήσεις και έχουν καταθέσει αιτήσεις όλοι για να το λάβουν τελικά δεν θα το λάβει ουσιαστικά κανείς, καθώς θα το πάρουν μόνο οι επιχειρήσεις που έχουν βαθμολογία 85 και άνω και φυσικά έχουν πληγεί πολύ περισσότερο από την πανδημία. Η κυβέρνηση παίρνει ένα σωστό μέτρο με το lockdown στους χώρους εστίασης που θεωρούνται εστίες υπερμετάδοσης και δεν κάνει τίποτα άλλο πέραν αυτού. Πλέον τίθεται ξεκάθαρα θέμα επιβίωσης των επιχειρήσεων" ενώ για το take away σημείωσε: "Δεν γνωρίζουμε ακόμα αν μας συμφέρει οικονομικά να λειτουργήσουμε, περιμένουμε σχετικές δι-

ευκρινίσεις για να δούμε πώς θα κινηθούμε τελικά το επόμενο διάστημα".

Κ. Γεωργιάδης:

"Είμαστε στον αέρα - Τεράστια ανάγκη για ουσιαστικά μέτρα στήριξης"

Στο ίδιο μήκος κύματος και ο ιδιοκτήτης χώρου εστίασης στο κέντρο της Αθήνας, **κ. Κωνσταντίνος Γεωργιάδης** που ζητά επιπλέον μέτρα στήριξης ώστε να μπορέσει να διατηρήσει την επιχείρησή του ανοικτή και ταυτόχρονα διατηρεί επιφυλάξεις σχετικά με το αν θα βοηθήσει η λειτουργία των delivery. «Εδώ και μήνες, η εστίαση και ο τουρισμός είναι στο έλεος της υγειονομικής κρίσης. Τα μέτρα που ανακοινώθηκαν είναι ελάχιστα. Είναι ουσιαστικά τα ίδια που είχαν ληφθεί τον περασμένο Μάρτιο, σε ένα περιβάλλον βέβαια σήμερα, εντελώς διαφορετικό. Ταυτόχρονα αισθανόμαστε

ότι «τιμωρείται» όλη η εστίαση για 10-15 καταστήματα που δεν τηρούν τα μέτρα. Δεν ξέρουμε πότε και αν θα ξανανοιξουμε, είμαστε κυριολεκτικά στο αέρα, ελπίζοντας ότι η κυβέρνηση θα δράσει επιτέλους και με ουσιαστικά μέτρα θα δώσει μία κάποια λύση, προκειμένου να μην υπάρξει οριστικό λουκέτο σε πολλές επιχειρήσεις της χώρας. Δεν είμαστε αντίθετοι στο μέτρο αναγνωρίζοντας την κρίσιμη κατάσταση που βιώνει η χώρα αλλά ζητάμε πραγματική στήριξη για να μπορέσουμε να επιβιώσουμε εμείς και οι οικογένειες μας» ανέφερε ενώ για τα delivery σημείωσε ότι πρόκειται για μία απέλπιδα κίνηση «καθώς με τις προμήθειες που θα δίνουν οι επαγγελματίες στις διάφορες εφαρμογές, χάνουν όλο το περιθώριο του κέρδους».



για τις επιχειρήσεις που έχουν καταφέρει να επιβιώσουν τους έξι τελευταίους μήνες, δηλαδή μετά το γενικό lockdown της περασμένης άνοιξης, με τους επιχειρηματίες να θεωρούν ότι ο κλάδος στοχοποιείται αν και έχει επενδύσει σε υγειονομικά πρωτόκολλα και τήρησε τις δεσμεύσεις απέναντι στο καταναλωτικό κοινό.

Πιο συγκεκριμένα, η ΓΣΒΕΕ ζητά χρηματοδότηση μέσω προγράμματος μη επιστρεπτέας προκαταβολής, «κούρεμα» οφειλών και δυνατότητα αποπληρωμής χρεών σε πολλές δόσεις, υποχρεωτική μείωση των ενουκίων 40% με παράλληλη στήριξη των ιδιο-

κτητών, αλλά και πλήρη κάλυψη του μη μισθολογικού κόστους.

Επιπλέον, με κεντρικό σύνθημα «κανένας εργαζόμενος χωρίς δουλειά», τα συνδικάτα Επισιτισμού - Τουρισμού πραγματοποίησαν τη Δευτέρα (2/11) συγκέντρωση διαμαρτυρίας στην πλατεία Κλαυθμώνος, με βασικά αιτήματα τους την διασφάλιση των θέσεων εργασίας και των εισοδημάτων τους, την κάλυψη των εργαζομένων που δουλεύουν χωρίς ένσημα, καθώς και να παραμείνει άθικτο το δώρο Χριστουγέννων αλλά και να ληφθούν άμεσα μέτρα ασφάλειας και υγιεινής.



Σε άμεση επαφή με το Δήμο οι πολίτες της Νέας Φιλαδέλφειας - Νέας Χαλκηδόνας

Σε πλήρη λειτουργία βρίσκεται η νέα, πρωτοποριακή πλατφόρμα διάδρασης, επικοινωνίας, καταγραφής και επίλυσης αιτημάτων του Δήμου Νέας Φιλαδέλφειας - Χαλκηδόνας.

Μέχρι σήμερα έχουν εγγραφεί 548 πολίτες, έχουν καταγραφεί 633 αιτήματα και έχουν επιλυθεί από τις υπηρεσίες τα 448 από αυτά (ποσοστό 70,8%), ενώ τα

υπόλοιπα είναι σε διαδικασία επίλυσης. Ο δημότης ή επισκέπτης του Δήμου έχει τη δυνατότητα να φωτογραφίσει και να δηλώσει σε πραγματικό χρόνο προβλήματα που συναντά στην καθημερινότητά του, όπως π.χ. καμένες λάμπες, λακκούβες στο οδόστρωμα, εγκαταλελειμμένα αυτοκίνητα, μέχρι και έκτακτα περιστατικά που απαιτούν την δημοτική συνδρομή.

Κάθε πολίτης μπορεί να στείλει άμεσα, χωρίς κόστος και χωρίς να τηλεφωνήσει ή να επισκεφτεί το Δήμο όλα τα αιτήματα που τον αφορούν. Στη συνέχεια, το αίτημα παραλαμβάνεται από την αρμόδια υπηρεσία του Δήμου, ενώ ο δημότης λαμβάνει ζωντανή ενημέρωση στο κινητό του τηλέφωνο για την πορεία επίλυσης του αιτήματος μέχρι την οριστική του διευθέτηση.

Ένα πρωτότυπο έργο, θησαυρός γνώσης και σοφίας των προγόνων μας

36 ΔΕΛΦΙΚΑ ΠΑΡΑΓΓΕΛΜΑΤΑ ΑΝΑΒΙΩΝΟΥΝ ΣΤΟ ΔΗΜΟ ΚΗΦΙΣΙΑΣ

Δελφικά Παραγγέλματα των Επτά Σοφών της αρχαιότητας, που χαραχτηκαν στους τοίχους του μαντείου των Δελφών προκειμένου να εντυπωθούν για πάντα στη συλλογική συνείδηση των πολιτών, αναβιώνουν στην πλατεία πάνω από το Alsos Parking στον Δήμο Κηφισιάς.

Πρόκειται για μια πολύτιμη κληρονομιά γνώσης και σοφίας για τις επερχόμενες γενεές, που μπορούμε όλοι μας να την επισκεφτούμε καθώς βρίσκεται σε ανοιχτό χώρο. Τα αποκαλυπτήρια των τριάντα έξι Δελφικών Παραγγεμάτων τα οποία έχουν γραφεί σε έξι μαρμάρινες στήλες πραγματοποιήθηκαν την Πέμπτη 29 Οκτωβρίου 2020, σε μια λιτή εκδήλωση σύμφωνα με τις οδηγίες του ΕΟΔΥ.

Ο Δήμαρχος Κηφισιάς **Γιώργος Θωμάκος**, ο Πρόεδρος του Δημοτικού Συμβουλίου **Σταύρος Ζαπάντης** και η καθηγήτρια του Πανεπιστημίου Αθηνών **Νικολίτσα Λιαντίνη** παρουσίασαν το πρωτότυπο έργο.

Στην εκδήλωση παραβρέθηκαν η Αντιδήμαρχος Καθαριότητας – και Πολιτικής Προστασίας Ζέτη Κασμάτη, ο Αντιδήμαρχος της Δημοτικής Ενότητας Κηφισιάς, Επιχειρηματικότητας και Διεθνών Σχέσεων Γιάννης Παντελεάκης, ο Αντιδήμαρχος της Δημοτικής Ενότητας Εκάλης Εμμανουήλ Μαρκεσίνης, οι άνθρωποι που εργάστηκαν για το έργο και εκπρόσωποι της εταιρίας Alsos Parking.

Γ. ΘΩΜΑΚΟΣ:

«Τα Δελφικά Παραγγέλματα συνδέουν τη σοφία των προγόνων μας»

«Λίγα μέτρα από τις περίφημες σαρκοφάγους που αποδίδονται στην οικογένεια του Ηρώδη του Αττικού και τα αρχαιολογικά ευρήματα γύρω από το κέντρο της Κηφισιάς έρχονται τα Δελφικά Παραγγέλματα να συνδέσουν νοερά μέσα από τους αιώνες και τις χιλι-



τηρίδες τη σοφία των προγόνων μας και την ανάγκη να τιμούμε και να αναδεικνύουμε το έργο τους. Η σπουδαία αυτή πρωτοβουλία κρύβει ευαισθησία και αγάπη για τον πολιτισμό μας, τα ελληνικά γράμματα και τα φώτα που έδωσε αυτός ο τόπος σε όλο τον κόσμο. Η Κηφισιά είναι ένας από τους 12 Δήμους της αρχαίας Αθήνας που ήκμασε, την κλασική αρχαιότητα, την προκλασική αρχαιότητα και ακόμα πιο πίσω. Επι-

φανείς προσωπικότητες επέλεξαν τον έφορο και ελκυστικό αυτό τόπο για να ζήσουν. Ανάμεσα τους ο πατέρας της Αττικής Κωμωδίας, ο Μένανδρος ο Κηφισεύς και αργότερα ο Ηρώδης ο Αττικός.

Τα Δελφικά Παραγγέλματα κοσμούν πλέον το κέντρο της Κηφισιάς και κάνουν ακόμα πιο όμορφη την περικαλλή πόλη μας. Το έργο αυτό έχει πατέρα τον Πρόεδρο του Δημοτικού Συμβουλίου Σταύρο Ζαπάντη». Χιλιάδες συμπολίτες μας το επόμενο διάστημα αλλά και τα επόμενα χρόνια θα θαυμάζουν αυτό το έργο και θα προσπαθούν να απομνημονεύσουν κάποια παραγγέλματα ή να τα υιοθετήσουν στην ζωή τους».

ΣΤΑΥΡΟΣ ΖΑΠΑΝΤΗΣ:

«Συνδυάζουν Πολιτισμό, Τέχνη και Παιδεία»

«Η Κηφισιά είναι μια πόλη πολιτισμού. Μια πόλη των τεχνών από την αρχαιότητα μέχρι σήμερα. Μια πόλη με πολύ υψηλό επίπεδο παιδείας.

Πριν από καιρό, είχα στο μυαλό μου, πως θα μπορούσα να συνδυάσω αυτά τα τρία. Πολιτισμό, Τέχνη και Παιδεία. Πολλές φορές για να περάσουμε την Παιδεία στον κόσμο, την κάνουμε Τέχνη Αυτό γίνεται όταν κάνουμε ένα ποίημα τραγούδι. Η Οδύσσεια και η Ιλιάδα, απαγγέλοντο σαν τραγούδι, για να εκπαιδεύσουν -μορφώσουν τους Έλληνες, με τα Ελληνικά ιδεώδη. Έτσι και εμείς, τα Δελφικά παραγγέλματα, τα κάναμε στήλες που διακοσμούν αυτό το όμορφο πάρκο της πόλης μας. Τα κάναμε στήλες για να τα διαβάζουμε και να παιδευόμαστε (το παιδευόμαστε με την έννοια του εκπαιδευόμαστε).

Παράλληλα τα παραγγέλματα είναι γραμμένα και στα Αρχαία Ελληνικά, για να απολαμβάνουμε το μέλος (μελωδία) και την οικονομία της γλώσσας μας, στα Αρχαία χρόνια.

Θα ήθελα να ευχαριστήσω τον Δήμαρχο κ. Γιώργο Θωμάκο, που εμπιστεύτηκε την ιδέα μου, και την κάναμε έργο, τον μηχανικό Γιάννη Παπανικόλα, τον αρχιτέκτονα Θέμη Ζούζουλα, τον Γλύπτη, Βαλάντη Δημακοπουλο και την μηχανικό της Τεχνικής Υπηρεσίας του Δήμου, κα Μαίρη Αθανασούλη, που συνέβαλε σε αυτό το έργο».

ΝΙΚΟΛΙΤΣΑ ΛΙΑΝΤΙΝΗ:

«Επιτομή της ζωής και εργαλείο της αυτοτελείωσής μας»

«Ένα πρωτότυπο και διδακτικό σχέδιο εκπόνησε ο Δήμος Κηφισιάς με έμπνευση και πρόταση του Προέδρου του Δημοτικού Συμβουλίου κ. Σταύρου Ζαπάντη. Δημιουργήθηκε και εγκαινιάστηκε στην Πλατεία Κηφισιάς ο υπαίθριος χώρος πάνω από το δημοτικό πάρκινγκ διακοσμημένος με στήλες με αναγεγραμμένα δελφικά αποφθέγματα, πανελλήνιες αξίες του Ελληνισμού, οδοδείχτες για επιστροφή στις ρίζες μας. Παραγγέλματα που ανυψώνουν το πνεύμα μας, μάς προφυλάσσουν από το χυδαίο και εξευγενίζουν το νου μας, όπως το «γνώθι σ' αυτόν» και το «μηδέν άγαν», μια επιτομή της ζωής και εργαλείο της αυτοτελείωσής μας».

ΓΙΑ ΓΕΝΝΑΙΑ ΜΕΙΩΣΗ ΣΤΑ ΔΗΜΟΤΙΚΑ ΤΕΛΗ ΤΟΥ 2021
ΕΚΑΝΕ ΛΟΓΟ Ο ΑΝΤΙΔΗΜΑΡΧΟΣ ΟΙΚΟΝΟΜΙΚΩΝ ΤΟΥ ΔΗΜΟΥ Ν. ΙΩΝΙΑΣ

Ο Αρ. Χατζησαββίδης στον X-Τύπο: "Ο Δήμος Νέας Ιωνίας μειώνει 10% τα δημοτικά τέλη για το 2021"

Ο Αντιδήμαρχος Οικονομικών του Δήμου Νέας Ιωνίας αποκάλυψε στον X-Τύπο ότι θα υπάρξει γενναία μείωση 10% στα δημοτικά τέλη του 2021 και ταυτόχρονα επισήμανε τις αλλαγές που θα εμφανιστούν στο συντελεστή από τη νέα χρονιά.



Παράλληλα, ενημέρωσε για τις τελευταίες εξελίξεις από το μέτωπο της διαπαραταξιακής επιτροπής, η οποία έχει συσταθεί με σκοπό την απαλλαγή των επιχειρήσεων που επλήγησαν την περίοδο του προηγούμενου lockdown.

Για την γενναία μείωση στα ανταποδοτικά τέλη: "Θα υπάρξει 10% μείωση στα ανταποδοτικά τέλη για να βοηθήσουμε όσο το δυνατόν περισσότερο τον κόσμο που βιώνει την κρίση του κορωνοϊού. Ο συντελεστής που ήταν 1,48 ευρώ/τ.μ. από τη νέα χρονιά γίνεται 1,33 ευρώ/τ.μ., ενώ των επαγγελματιών που ήταν 5,01 ευρώ/τ.μ. θα γίνει 4,51 ευρώ/τ.μ. Η πρόταση αυτή πέρασε την Τρίτη και από την Οικονομική Επιτροπή, με μόνη αρνητική ψήφο εκείνη της Λαϊκής Συσπείρωσης που έχει διαχρονικά θέση ότι δεν πρέπει να υπάρχουν ανταποδοτικά τέλη. Εν συνεχεία η εν λόγω πρόταση θα έρθει στο Δημοτικό Συμβούλιο, όπου θα γίνει μία ευρύτερη συζήτηση. Οι δημοτικές παρατάξεις έχουν την δυνατότητα να καταθέσουν εναλλακτικές προτάσεις, μέχρι στιγμής πάντως δεν έχει γίνει κάτι τέτοιο. Ο σχεδιασμός μας είναι να ψηφιστεί ο προϋπολογισμός στο Δ.Σ. μέχρι το τέλος Νοεμβρίου, για να εγκριθεί το επόμενο διάστημα ώστε να μην περιμένουμε την έγκριση με την έλευση της νέας χρονιάς,

προκειμένου από την πρώτη μέρα του νέου χρόνου να έχουμε την δυνατότητα να εφαρμόσουμε τον νέο προϋπολογισμό. Αυτό μας δίνει την δυνατότητα να υλοποιήσουμε τον προγραμματισμό μας όλο τον χρόνο και όχι από τον Μάρτιο και μετά όπως έγινε πέρσι".

Για το πώς προέκυψε η σχετική μείωση στα δημοτικά τέλη: "Έχουμε εξασφαλίσει από την Περιφέρεια Αττικής 660.000 ευρώ για απορριματοφόρα, ενώ έχουμε λάβει και για άλλα μηχανήματα 400.000 ευρώ, οπότε αυτό μας δίνει την ευκαιρία να μην χρησιμοποιήσουμε χρήματα από τα ανταποδοτικά για τις συγκεκριμένες αγορές. Φυσικά και η καλύτερη διαχείριση που γίνεται παίζει καθοριστικό ρόλο. Στόχος μας είναι να βοηθήσουμε όσο το δυνατόν περισσότερο τους δημότες εν μέσω της πανδημίας του κορωνοϊού".

Τέλος, για την απαλλαγή των επιχειρήσεων που επλήγησαν στο περασμένο lockdown: "Η διαδικασία έχει προχωρήσει αρκετά, έχουμε συμφωνήσει ομόφωνα στην διαπαραταξιακή επιτροπή τα τετραγωνικά μέτρα που δηλώθηκαν παραπάνω, αυτά τα χρήματα, να διατεθούν στους επαγγελματίες αυ-

τούς. Κάτι που όμως είναι ακόμα ανοιχτό και αναμένεται να ολοκληρωθεί μέχρι το τέλος του χρόνου. Η υπηρεσία δουλεύει εντατικά και ελπίζουμε να ολοκληρωθεί σύντομα και να προχωρήσουμε σε αυτή τη διανομή/βοήθημα στους επαγγελματίες που ζημιώθηκαν από την πανδημία. Ο Δήμος είναι διατεθειμένος -στον βαθμό που δεν θα εμποδιστεί η καλή και ομαλή λειτουργία του- με ότι δυνατότητα έχει, να κάνει ότι χρειαστεί, για να βοηθήσει τον τόπο και την κοινωνία σε αυτή την εξαιρετικά δύσκολη συγκυρία".



**ΝΕΟΣ ΠΡΟΕΔΡΟΣ
Ο ΑΧΙΛΛΕΑΣ ΚΟΥΡΕΠΗΣ**

**Το νέο διοικητικό
συμβούλιο της
"Μένανδρος ΑΕ"**



Διαμορφώθηκε το νέο Διοικητικό Συμβούλιο της «ΜΕΝΑΝΔΡΟΣ» Α.Ε., σε συμπλήρωση των 390/2020 και 232/2020 αποφάσεων του Δ.Σ. Κηφισιάς.

Νέος πρόεδρος του Δ.Σ. ορίστηκε ο Δημοτικός Σύμβουλος Αχιλλέας Κουρέπης και Αντιπρόεδρος ο Δημοτικός Σύμβουλος-Πρόεδρος του Δημοτικού Συμβουλίου Σταύρος Ζαπάντης. Πιο αναλυτικά τα μέλη του Δ.Σ. της «ΜΕΝΑΝΔΡΟΣ» Α.Ε. με τις αντίστοιχες θέσεις ευθύνης έχουν ως εξής:

Τακτικά Μέλη:

Αγγελίδης Δημήτρης, Κουτσοχιώνη Ευφροσύνη, Παπαϊωάννου Ιωάννης, Μανωλιάκης Μιχαήλ, Χρυσόγελος Αριστείδης, Βαρελάς Μιχαήλ Άγγελος, Δήμας Χρήστος, Καπάτσος Ιωάννης, Νικολάκης Γεώργιος.

Αναπληρωματικά Μέλη:

Κάραλη Αικατερίνη, Βάγιας Αλέξανδρος, Ζανάκης Νικόλαος, Μητρου Γιώργος, Κουσάνας Κωνσταντίνος, Γιαννάκης Αλέξανδρος, Λιάπης Κωνσταντίνος, Τσιμπλάκης Αναστάσιος.

ΘΕΤΙΚΗ ΓΝΩΜΟΔΟΤΗΣΗ ΑΠΟ
ΤΗ ΔΗΜΟΤΙΚΗ ΕΠΙΤΡΟΠΗ ΔΙΑΒΟΥΛΕΥΣΗΣ

ΣΗΜΑΝΤΙΚΑ ΝΕΑ ΚΑΙ ΣΥΝΕΧΙΖΟΜΕΝΑ ΕΡΓΑ ΣΤΟ ΤΕΧΝΙΚΟ ΠΡΟΓΡΑΜΜΑ 2021 ΤΟΥ ΑΜΑΡΟΥΣΙΟΥ

Έργα υποδομών και ανάπτυξης που ανταποκρίνονται στις απαιτήσεις της τοπικής κοινωνίας και στις προκλήσεις της νέας εποχής και εντάσσονται με ορίζοντα τριετίας στο στρατηγικό σχεδιασμό της Διοίκησης, περιλαμβάνει το Τεχνικό Πρόγραμμα 2021 του Δήμου Αμαρουσίου.

Το Τεχνικό Πρόγραμμα 2021 συζητήθηκε διεξοδικά (πλέον των 3 ωρών) με τη συμμετοχή του Δημάρχου Αμαρουσίου **κ. Θεόδωρου Αμπατζόγλου** στη συνεδρίαση της Δημοτικής Επιτροπής Διαβούλευσης, μέσω τηλεδιάσκεψης, την Πέμπτη 29 Οκτωβρίου 2020 και έλαβε θετική γνωμοδότηση από τα μέλη της Επιτροπής. Ακολούθως πρόκειται να εισαχθεί στο Δημοτικό Συμβούλιο προς ψήφιση.

Στο Τεχνικό Πρόγραμμα εντάσσονται μια σειρά από σημαντικά νέα και συνεχιζόμενα έργα που καλύπτουν πραγματικές ανάγκες των πολιτών και αντιμετωπίζουν πάγιες δυσλειτουργίες και τα οποία θα υλοποιηθούν από τη Διεύθυνση Τεχνικών Έργων σε συνεργασία με τις υπόλοιπες Τεχνικές Διευθύνσεις, ήτοι, από τη Διεύθυνση Περιβάλλοντος και Ποιότητας Ζωής, από τη Διεύθυνση Καθαριότητας και την Υπηρεσία Δόμησης. Μεταξύ αυτών είναι έργα υποδομών δικτύων ομβρίων και αποχέτευσης, έργα οδοποιίας και οδικής ασφάλειας με διανοίξεις οδών, πεζοδρομίων και αναπλάσεων (πλατεία Ηρώων), έργα κτιριακά όπως νέα σχολικά συγκροτήματα, διαμορφώσεις κτηρίων για τις ανάγκες της δίχρονης προσχολικής εκπαίδευσης, επισκευές, βελτιώσεις και συντηρήσεις δημοτικών κτηρίων και σχολικών εγκαταστάσεων, αποκατάσταση διατηρητέου κτηρίου επί της οδού Σουρή και Β. Όλγας ως Κέντρο Πολιτισμού, αναβάθμιση υφιστάμενων αθλητικών χώρων, κ.α.

Παράλληλα, στο τεχνικό πρόγραμμα περιλαμβάνονται μια σειρά από σημαντικές μελέτες όπως: Η μελέτη για το νέο σχολικό συγκρότημα 8ου Γυμνασίου και 9ου Λυκείου, η μελέτη για την αναβάθμιση του κλειστού Γυμναστηρίου «Σπύρος Λούης», η μελέτη για την αξιο-

Θ. Αμπατζόγλου:

«Το Τεχνικό Πρόγραμμα συμβάλει αναπτυξιακά σε όλες τις δραστηριότητες της πόλης μας καθώς χάρη σε αυτό εκτελούνται έργα υποδομών με έμφαση στη δημιουργία χώρων πολιτισμού, αθλητισμού και εκπαίδευσης»

ποίηση του διατηρητέου κτηρίου «Λουμίδη» ως Λαογραφικό Μουσείο, η εκπόνηση των τοπογραφικών αποτυπώσεων και η σύνταξη τοπογραφικών διαγραμμάτων, κυκλοφοριακές μελέτες, μελέτες για αναπλάσεις οδών, η μελέτη διαμόρφωσης Σημείο Μεταμόρφωσης Απορριμμάτων (ΣΜΑ), η μελέτη διαμόρφωσης πράσινων σημείων, η σύνταξη σχεδίου βιώσιμης αστικής κινητικότητας (ΣΒΑΚ), μελέτες νέων εντάξεων κ.α.

Ο Δήμαρχος Αμαρουσίου **κ. Θεόδωρος Αμπατζόγλου** αναπτύσσοντας την πολιτική βούληση της Διοίκησης η οποία αποτυπώνεται στο Τεχνικό πρόγραμμα του 2021 υπογράμμισε: «Αξιοποιούμε τους ίδιους πόρους του Δήμου μας και κάθε άλλη πηγή χρηματοδότησης, προκειμένου να δημιουργήσουμε χρήσιμες και αναγκαίες υποδομές που θα ανταποκρίνονται στις ανάγκες της πόλης μας και της τοπικής μας κοινωνίας, ενώ παράλληλα συνεχίζουμε να διεκδικούμε δυναμικά από την Περιφέρεια Αττικής να δώσει στο Μαρούσι αυτά που δικαιούται για την εκτέλεση έργων που υπάρχουν ώριμες μελέτες.

Το Τεχνικό πρόγραμμα του Δήμου μας συμβάλει αναπτυξιακά σε όλες τις δραστηριότητες της πόλης μας, καθώς χάρη σε αυτό εκτελούνται έργα υποδομών με έμφαση στη δημιουργία χώρων πολιτισμού, αθλητισμού και εκπαίδευσης, συμβάλλοντας στη αστική αναζωγόνηση και στη σύσφιξη των κοινωνικών δεσμών κάθε γειτονιάς και την οικονομική της ανάπτυξη. Με στραμμένο το βλέμμα στο μέλλον, συνεπείς στις δεσμεύσεις μας, συνεχίζουμε την προσπάθειά μας ανταποκρινόμενοι στις προκλήσεις της νέας εποχής.»

Επίσης ο κ. Θ. Αμπατζόγλου ευχαρίστησε τον Πρόεδρο του Δημοτικού Συμβουλίου **κ. Δημήτρη Σμυρνή** για τον άριστο συντονισμό και τεχνική διοργάνωση όλης της διαδικασίας καθώς και τα μέλη της Επιτροπής Διαβούλευσης για τη συμμετοχή τους στη συνεδρίαση και τον εποικοδομητικό διάλογο και σημείωσε ότι οι παρατηρήσεις και οι επιστημονικές των παρισταμένων θα ληφθούν σοβαρά υπόψη στην εφαρμογή του Τεχνικού Προγράμματος.

Επί του Τεχνικού Προγράμματος τοποθετήθηκαν επίσης οι Αντιδήμαρχοι: Τεχνικών Υπηρεσιών Βαγγέλης Κάββαλος, Πολεοδομίας Κων/νος Ρώτας και Περιβάλλοντος και Ποιότητας Ζωής Στέφανος Τσιπουράκης. Εκτός από τα μέλη της Δημοτικής Επιτροπής Διαβούλευσης (εκπρόσωποι συλλόγων, φορέων της πόλης και κάτοικοι) στη συνεδρίαση συμμετείχαν επίσης ο Πρόεδρος της Δευτεροβάθμιας Σχολικής Επιτροπής Μιχάλης Παπαδόπουλος, οι επικεφαλής των δημοτικών παρατάξεων κ.κ. Επαμεινώνδας Γαρδέλης και Ελευθέριος Μαγιάκης και ο Δημοτικός Σύμβουλος Πέτρος Κούκουζας.



Στον αστερισμό του Σχεδίου Βιώσιμης Αστικής Κινητικότητας (ΣΒΑΚ), κινείται εδώ και εβδομάδες η πολιτική ζωή στη Μεταμόρφωση, καθώς σύσσωμη η αντιπολίτευση αντιδρά για τον τρόπο που χειρίστηκε το θέμα η διοίκηση, με αποτέλεσμα να μην παραστεί στα προηγούμενα δύο δημοτικά συμβούλια και αυτά να μην πραγματοποιηθούν λόγω έλλειψης απαρτίας.



Πρωτόγνωρες καταστάσεις στην πρόσφατη συνεδρίαση του δημοτικού συμβουλίου της πόλης

ΤΟ ΣΒΑΚ ΕΚΘΕΤΕΙ ΠΟΛΛΟΥΣ ΣΤΗ ΜΕΤΑΜΟΡΦΩΣΗ

Τελικά, η αντιπολίτευση έδωσε το παρών στην τρίτη συνεδρίαση, καθώς ο κανονισμός λειτουργίας του δημοτικού συμβουλίου προβλέπει ότι στην τρίτη συνεδρίαση μπορούν να εγκριθούν τα θέματα με το 1/3 του Σώματος.

Συγκεκριμένα, το θέμα της ημερήσιας διάταξης ήταν η διατύπωση απόψεων σχετικά με το παραδοτέο του 1ου σταδίου της μελέτης με τίτλο «Σχέδιο Βιώσιμης Αστικής Κινητικότητας Δήμου Μεταμόρφωσης». Αυτό σήμαινε πως θα έπρεπε όλες οι παρατάξεις να καταθέσουν τις απόψεις τους στο δημοτικό συμβούλιο, τις οποίες μετά θα τις παραδώσουν στον Μελετητή και αυτός με τη σειρά του θα τις εντάξει στο ΣΒΑΚ. Δυστυχώς όμως οι παρατάξεις της αντιπολίτευσης αποχώρησαν ξανά από τη συνεδρίαση και έτσι κατατέθηκαν μόνο οι θέσεις των δημοτικών συμβούλων της συμπολίτευσης.

Βέβαια, πριν αποχωρήσουν πρόλαβαν να επιτεθούν στην διοίκηση και να εκφράσουν τις ενστάσεις τους στην πολιτική που ακολουθεί η δημοτική αρχή του κ. Σαραούδα.

Ηπιότερος όλων

ο Μιλτιάδης Καρπέτας

Ο επικεφαλής της αξιωματικής αντιπολίτευσης και πρώην δήμαρχος Μεταμόρφωσης, **κ. Μιλτιάδης Καρπέτας**, που ήταν ο πιο ήπιος από τους αρχηγούς της μειοψηφίας αναφέροντας μεταξύ άλλων: «Ο τρόπος που χειρίστηκε το όλο θέμα η Διοίκηση, δεν επιδέχεται ούτε διόρθωση ούτε βοήθεια.

Προσκλήσεις για υποτιθέμενο διάλογο, με πολιτικάντικους τακτικισμούς, μικροπαραταξιακούς σχεδιασμούς, προαπαιτούμενα και τελεσίγραφα, είναι ενέργειες που ανήκουν στο παρελθόν και δεν οδηγούν σε λύσεις αποδεκτές

από την κοινωνία. Τον δρόμο που χάραξε, αναγκαστικά θα τον πορευτεί μόνη, με τους συνήθεις κρυπτόμενους «αριστερούς» συνδικαλιστές. Γιατί κανείς δεν μπορεί να σε βοηθήσει αν ο ίδιος δεν μπορείς να βοηθήσεις τον εαυτό σου.»

Άγρια κόντρα Σαραούδα με Καραβάκο – Νάνο

Οι τόνοι ανέβηκαν κατά την διάρκεια της τοποθέτησης του επικεφαλής της

Συμμαχίας Πολιτών, **κ. Βασίλη Καραβάκου**, ο οποίος συνέδεσε την έγκριση του ΣΒΑΚ με την δημιουργία εμπορικού κέντρου τύπου “Mall” στα σύνορα της Μεταμόρφωσης με την Λυκόβρυση. Ο κ. Καραβάκος ζήτησε να τεθεί προς ψηφοφορία η πρότασή του για απόσυρση του θέματος, πρόταση που δεν εισακούστηκε και που είχε ως αποτέλεσμα να ακουστούν βαριοί χαρακτηρισμοί, από τον αρχηγό της Συμμαχίας Πολιτών προς την διοίκηση αλλά και

προσωπικά τον δήμαρχο **κ. Σαραούδα**. Σε πιο χαμηλούς τόνους αλλά με πολύ βαρύτερους χαρακτηρισμούς και σοβαρές υπόνοιες κατά της διοίκησης ήταν η τοποθέτηση του επικεφαλής της παράταξης “Πολιτεία Πολιτών”, **κ. Σάββα Νάνου**.

Χαρακτηριστικά ο κ. Νάνος ανέφερε πως θα έρχονται πολλές μελέτες στο μέλλον από την διοίκηση, καθώς “είναι πολλές οι ...Μελέτες Άρη” παραφράζοντας την γνωστή φράση από την ελληνική ταινία “Λόλα”, “είναι πολλά τα λεφτά Άρη”.

Ενώ ακόμα μεγαλύτερος διαδικτυακός καβγάς ξέσπασε ανάμεσα στους δύο άνδρες όταν ο κ. Νάνος απαντώντας στον δήμαρχο που ενημέρωσε πως η “Πολιτεία Πολιτών” δεν κατέθεσε κάποια πρόταση για το ΣΒΑΚ, είπε πως κάποιες προτάσεις κατοίκων είχαν την “σφραγίδα” της παράταξής του. Τότε ο κ. Σαραούδας είπε πως αυτό προσβάλλει τους κατοίκους και τους συλλόγους.

Δ. ΤΣΙΚΝΑΣ:

“Έτσι σταματούν οι φήμες για το Mall”

Ο πρώην αντιδήμαρχος Τεχνικών Έργων που “έτρεξε” το ΣΒΑΚ τον προηγούμενο χρόνο αναφέρθηκε στα πολλά οφέλη που θα έχει για την πόλη το ΣΒΑΚ αν αξιοποιηθεί σωστά και πρότεινε για να μπει ένα τέλος στη φημολογία περί σύνδεσης του ΣΒΑΚ με την δημιουργία Mall και να συμπεριληφθεί στο ΣΒΑΚ η μετατροπή της οδού Ερμού σε κάθοδο. Όπως είπε ο κ. Τσίκνας με αυτήν την ανέξοδη οικονομικά κίνηση ο δήμος βάζει ένα τέλος σε όσα ακούγονται για τη σύνδεση του ΣΒΑΚ με το Mall.

ΔΗΜΑΡΧΟΣ: “ΔΕΝ ΘΕΛΟΥΝ ΝΑ ΓΙΝΕΙ ΕΡΓΟ ΣΤΗΝ ΠΟΛΗ”

Ο Δήμαρχος Μεταμόρφωσης, **κ. Στράτος Σαραούδας**, ήταν αποφασισμένος να προχωρήσει το θέμα του ΣΒΑΚ ανεξάρτητα με τις τακτικές των παρατάξεων της αντιπολίτευσης, καθώς όπως είπε θα βοηθήσει πάρα πολύ στο να γίνουν πολλά και σημαντικά έργα στην πόλη και παράλληλα να βελτιωθεί και το κυκλοφοριακό.

Όσον αφορά στο θέμα της ελλιπούς διαβούλευσης που κατά κύριο λόγο στέκεται η μειοψηφία για να κατηγορήσει την διοίκηση, ο δήμαρχος ανέφερε 8 συγκεκριμένες ημερομηνίες κατά τις οποίες τέθηκε το θέμα του

ΣΒΑΚ και δυστυχώς, όπως είπε, καμία από τις παρατάξεις, δεν κατέθεσε ούτε μία πρόταση.

Παράλληλα, υποστήριξε ότι η αντιπολίτευση επίτηδες δεν καταθέτει προτάσεις για να τα έχει καλά με όλους τους πολίτες, καθώς αν προτείνει π.χ. την μονοδρόμηση ενός δρόμου κάποιος θα αντιδράσουν, οπότε δεν καταθέτει προτάσεις για να μην στεναχωρεί κανέναν. Εν ολίγοις, ο δήμαρχος έδειξε σίγουρος πως όλη αυτή η καθυστέρηση από την πλευρά της αντιπολίτευσης έχει ξεκάθαρο στόχο να μην επιτρέψει στη διοίκηση να κάνει το έργο που επιθυμεί

στην πόλη για μικροπαραταξιακά οφέλη. Θυμίζουμε πως η διοίκηση του κ. Σαραούδα δεν έχει την πλειοψηφία στο δημοτικό συμβούλιο, οπότε οι παρατάξεις της αντιπολίτευσης έχουν ακόμα μεγαλύτερη ευθύνη για τα όσα συμβαίνουν εκεί.

Τελικά, οι δημοτικοί σύμβουλοι της πλειοψηφίας κατέθεσαν τις προτάσεις τους αφού όλη η αντιπολίτευση είχε αποχωρήσει και πλέον ο Μελετητής θα κάνει με βάση αυτές τις προτάσεις τις αλλαγές στο ΣΒΑΚ και θα κατατεθεί προς έγκριση στην Οικονομική Επιτροπή.



Συσκέφθηκε εκτάκτως η δημοτική παράταξη «Λυκόβρυση – Πεύκη 2020»

Την Κυριακή 25 Οκτωβρίου, πραγματοποιήθηκε έκτακτη συνάντηση των στελεχών του Συνδυασμού «Λυκόβρυση – Πεύκη 2020», υπό την Προεδρία του Αρχηγού του Συνδυασμού και Αντιδημάρχου Λυκόβρυσης – Πεύκης κ. Παν. Ιωάννου. Σκοπός ήταν η ανάλυση των πρόσφατων γεγονότων και στα δημοτικά πράγματα και την στάση του Συνδυασμού σε σχέση με τις εξελίξεις αυτές (αποχώρηση μέλους με σκοπό την προσχώρηση σε άλλη ομάδα κλπ.).

Όπως αναφέρει ο κ. Ιωάννου: “Το πνεύμα που επικράτησε ήταν ιδιαίτερα δυναμικό και ενωτικό, εκφράζοντας αφ’ ενός μεν την επιδοκιμασία και την απόλυτη στήριξη των στελεχών του Συνδυασμού προς τον Πρόεδρο του Συνδυασμού και τις δράσεις που ανέπτυξε κατά τον πρώτο χρόνο της Αντιδημαρχίας του και αφ’ ετέρου εξουσιοδοτώντας τον για τις επόμενες κινήσεις του σε σχέση με τις δημοτικές εξελίξεις.

Τα στελέχη του Συνδυασμού «Λυκόβρυση – Πεύκη 2020» συνεχίζουν την ενεργή παρουσία τους στα κοινά, μέσα από διάφορες δράσεις και πρωτοβουλίες, που θα ανακοινωθούν σύντομα.”

ΓΙΑ ΤΟ ΘΕΣΜΟ ΤΗΣ ΔΙΧΡΟΝΗΣ ΠΡΟΣΧΟΛΙΚΗΣ ΑΓΩΓΗΣ Ο Θεόδωρος Αμπατζόγλου στα έργα εγκατάστασης σχολικών αιθουσών και διαμόρφωσης σχετικών χώρων στις περιοχές των Εργατικών Κατοικιών και των Αναβρύτων

Αυτοψία πραγματοποίησε ο Δήμαρχος Αμαρουσίου Θεόδωρος Αμπατζόγλου την Παρασκευή 30 Οκτωβρίου 2020 στα έργα εγκατάστασης σχολικών αιθουσών και διαμόρφωσης σχετικών χώρων, στις περιοχές των Εργατικών Κατοικιών (Ιερού Λόχου) και των Αναβρύτων (Ανδρέα Συγγρού & Ίωνος) για το θεσμό της δίχρονης προσχολικής αγωγής.

Ο Δήμαρχος επόπτευσε όλη τη διαδικασία μεταφοράς και εγκατάστασης των ειδικών σχολικών αιθουσών (προδιαγραφών ΚΤΥΠ) καθώς και τη διαμόρφωση των περιβαλλόντων χώρων, ενώ κατά τη διάρκεια της παρουσίας του στις περιοχές τοποθέτησης είχε τη δυνατότητα να συνομιλήσει και με κατοίκους που του εξέφρασαν την ικανοποίησή τους για την δημιουργία των νέων σύγχρονων δομών φιλοξενίας των νηπίων.

Μετά το πέρας της αυτοψίας, ο κ. Θ. Αμπατζόγλου δήλωσε: «Οι δεσμεύσεις μας γίνονται πράξη. Αναλάβαμε την ευθύνη να υλοποιήσουμε το θεσμό της προσχολικής αγωγής στο Δήμο μας, εν μέσω πολ-



λών αντιξοοτήτων όπως γραφειοκρατία, πανδημία και άλλους παράγοντες τους οποίους με σθένος και καλή συνεργασία των υπηρεσιών μας, καταφέραμε να ξεπεράσουμε. Απέναντι στους μηδενιστές και τους καταστροφολόγους εμείς επιλέξαμε σιωπηρά το δρόμο της ευθύνης και προσήλωσης στο στόχο προκειμένου τα παιδιά μας και οι οικογένειές τους να απολαύσουν ποιοτικών υπηρεσιών. Βρισκόμαστε εντός χρονοδιαγραμμάτων και πολύ σύντομα ο θεσμός της δίχρονης προσχολικής αγωγής θα είναι μία πραγματικότητα και για το Μαρούσι».

Τον Δήμαρχο Αμαρουσίου συνόδεψαν

στην αυτοψία οι Αντιδήμαρχοι Βαγγέλης Κάββαλος, Γιάννης Νικολαράκος και Επαμεινώνδας Κατσιγιάννης, ο Πρόεδρος Δημοτικής Επιτροπής Παιδείας Παναγιώτης Σαγρής, η Πρόεδρος της πρωτοβάθμιας Σχολικής Επιτροπής Ελένη Βλάχου - Σταματάκη και υπηρεσιακοί παράγοντες των τεχνικών υπηρεσιών του Δήμου.

Σημειώνεται πως όμοιες υποδομές με αυτές των Εργατικών Κατοικιών και Αναβρύτων εγκαθίστανται στις περιοχές του Νέου Αμαρουσίου, των Αγίων Αναργύρων και της Κοκκινιάς (που ήδη έχει τεθεί σε λειτουργία).

Ψηφίστηκε ο Προϋπολογισμός εσόδων-εξόδων του Δήμου Παπάγου - Χολαργού για το έτος 2020-2021

Την Πέμπτη 29 Οκτωβρίου 2020, σε Ειδική Συνεδρίαση του Δημοτικού Συμβουλίου Παπάγου – Χολαργού, ψηφίστηκε ο προϋπολογισμός εσόδων-εξόδων για το έτος 2021.

Ο προϋπολογισμός αποτελεί το σημαντικότερο εργαλείο διοίκησης για τη λει-

τουργία ενός Δήμου και είναι απαραίτητος για την πραγματοποίηση των αναπτυξιακών του στόχων.

Ο Δήμος Παπάγου – Χολαργού κατάφερε να έχει έγκαιρα τη θετική εισήγηση του Παρατηρητηρίου Οικονομικής Αυτοτέλειας των ΟΤΑ, όπου μετά από έλεγχο

διαπιστώθηκε ότι είναι ισοσκελισμένος και ότι έχουν τηρηθεί όλες οι οδηγίες, σύμφωνα με την κείμενη νομοθεσία.

Αξίζει να σημειωθεί, ότι ο προϋπολογισμός του Δήμου, τα τελευταία χρόνια είναι από τους πρώτους που κατατίθεται σε Δημοτικό Συμβούλιο, χωρίς καμία

παρατήρηση, με αποτέλεσμα να μην υπάρχει καθυστέρηση όσον αφορά στην υλοποίηση των έργων και δράσεων, που στόχο έχουν την ανάπτυξη, τη συνεχή βελτίωση της καθημερινότητας, αλλά και την αναβάθμιση της ποιότητας ζωής των πολιτών.

Η απάντηση στην παράταξη του Γ. Κουράση

Η ΔΗΜΟΤΙΚΗ ΑΡΧΗ ΧΑΛΑΝΔΡΙΟΥ “ΕΚΚΑΘΑΡΙΖΕΙ ΤΟ ΤΟΠΙΟ” ΓΙΑ ΤΟ ΝΕΟ ΔΗΜΑΡΧΕΙΟ

Στην παρακάτω ανακοίνωση, γίνεται λόγος για διάδοση “fake news” από τον κ. Κουράση, και δίνονται εξηγήσεις όσον αφορά το μεγάλο αυτό εργό για τον Δήμο.

Στην παρακάτω ανακοίνωση, γίνεται λόγος για διάδοση “fake news” από τον κ. Κουράση, και δίνονται εξηγήσεις όσον αφορά το μεγάλο αυτό εργό για τον Δήμο.

Αναλυτικά η ανακοίνωση αναφέρει: “Θα χαρακτηριζόταν αστεία και ανάξια σχολιασμού η ανακοίνωση της παράταξης «Χαλάνδρι σε Δράση» του κ. Γ. Κουράση με την οποία εγκυβιάζεται ο δήμαρχος Χαλανδρίου για κατασπατάληση στο εργό του νέου δημαρχείου, αν δεν αποκάλυπτε αδικαιολόγητη –για αιρετούς- άγνοια συμβάσεων δημοσίων έργων και δεν βασιζόταν σε fake news, που οφείλουμε να αντικρούσουμε, για να γνωρίζουν οι πολίτες την πλήρη αλήθεια.

Και δυστυχώς οι αλήθειες είναι πικρές για την μείζονα αντιπολίτευση του Δήμου μας:

Το εργό της ανέγερσης του νέου δημαρχείου Χαλανδρίου ύψους 11.748.083,13€ χρηματοδοτείται εξ ολοκλήρου από το ταμείο Δημοσίων Επενδύσεων και ως εκ τούτου δεν επιβαρύνει ούτε κατά ένα σεντ τους δημότες Χαλανδρίου, όπως με περισσό θράσος ή με περισσή άγνοια διατείνεται η παράταξη Κουράση.

Οι μελέτες για την ανέγερση του δημαρχείου, οι οποίες διατυμπανίζει η μείζονα αντιπολίτευση ότι καταδεικνύουν «προχειρότητα σε όλο της το μεγαλείο» ανατέθηκαν στους μελετητές –είθισται να μην τις κάνει ο δήμαρχος- με ομόφωνη απόφαση του Δημοτικού Συμβουλίου Χαλανδρίου και κυρίως παρελήφθησαν με ομόφωνη απόφαση του Δημοτικού Συμβουλίου. Ο κ. Κουράσης και η παράταξή του που σήμερα διαρρηγνύουν τα μιάτιά τους και μιλούν για «προχειρότητα» της μελέτης αντιστήριξης έχουν

υπερψηφίσει την παραλαβή της.

Η επικαιροποίηση δαπανών αντιστήριξης για απρόβλεπτες δυσκολίες κατά τη διάρκεια της εκσκαφής –που δεν επηρεάζει μάλιστα το συνολικό προϋπολογισμό του έργου- προβλέπεται στις συμβάσεις δημοσίων έργων.

Θα μπορούσαμε πιθανόν να χαρακτηρίσουμε και δικαιολογημένη την άγνοια του κ. Κουράση σε τέτοια θέματα, δεδομένου ότι είναι ίσως ο μοναδικός δήμαρχος του Χαλανδρίου που δεν παρέδωσε στην πόλη ούτε ένα δημόσιο εργό!

Τελευταία επισήμανση, αλλά εξίσου σημαντική. Είναι η δεύτερη φορά που η μείζονα αντιπολίτευση επιτίθεται στη σημερινή διοίκηση με συκοφαντίες και fake news για τα μεγάλα έργα που υλοποιούνται στην πόλη. Την πρώτη φορά δεχτήκαμε άθλια επίθεση για το εργό ομβρίων των 5,5 εκατ. ευρώ, στο Κεντρικό Χαλάνδρι, επειδή απαιτήσαμε –για να διασφαλίσουμε την περάτωση του έργου- γραπτή δικαιολόγηση του κάθε εργολάβου για το ποσοστό έκπτωσης που είχε δώσει, διαδικασία που έθεσε εκτός διαγωνισμού τους εργολάβους με τις αδικαιολόγητες εκπτώσεις του 70% (!) Οι παροικούντες την Ιερουσαλήμ γνώριζαν και γνωρίζουν πολύ καλά κύριε Κουράση ότι η κατακύρωση δημοσίων έργων σε μειοδότες με τέτοια έκπτωση οδηγεί με μαθηματική ακρίβεια σε ναυάγια.

Αυτός άλλωστε είναι και ο λόγος των προτεινόμενων από την κυβέρνηση αλλαγών στο νόμο για τις δημόσιες συμβάσεις που συζητήθηκε στο χθεσινό (29 Οκτωβρίου 2020) υπουργικό συμβούλιο. Ούτε γι’ αυτό είναι πληροφορημένος ο κ. Κουράσης;”



ΔΗΜΟΣ ΜΕΤΑΜΟΡΦΩΣΗΣ

“Έρχονται” αυξημένες ταχύτητες

Internet για νοικοκυριά και επιχειρήσεις

Αυξημένες ταχύτητες Internet με 100% οπτική ίνα μέχρι το χώρο του τελικού χρήστη θα απολαμβάνουν σύντομα οι κάτοικοι και οι επιχειρήσεις της πόλης της Μεταμόρφωσης.

Ο Δήμος αντιλαμβάνομενος τις αυξημένες ανάγκες των κατοίκων και των τοπικών επιχειρήσεων για ακόμη πιο γρήγορο Internet και μεγαλύτερο όγκο κίνησης δεδομένων, στηρίζει την υλοποίηση του έργου χορηγώντας τις απαιτούμενες άδειες και διευκολύνοντας τις εργασίες αναβάθμισης του τηλεπικοινωνιακού δικτύου.

Οι οδοί στους οποίους γίνονται –ή ξεκινούν- οι εργασίες του ΟΤΕ είναι οι Αχιλλέως, Ζάππα, Θεοτοκοπούλου, Ιερού Λόχου, Κορίνθου, Κορυτσάς, Κωλέττη, Κώστα Βάρναλη, Μάνης, Μεσολογγίου, Ποσειδώνος, Δαβάκη, Σουρή και Σητείας, οι οποίες είναι σχεδιασμένο να ασφαλοστρωθούν μετά το πέρας των εργασιών.

Αγορά του οικοπέδου ιδιοκτησίας Κουμπούρη από τον Δήμο Μεταμόρφωσης



Την Πέμπτη 29 Οκτωβρίου 2020, ο Δήμαρχος Μεταμόρφωσης, **Στράτος Σαραούδας**, υπέγραψε το σχετικό συμβόλαιο, με το οποίο ολοκληρώθηκε η αγορά του οικοπέδου ιδιοκτησίας Κουμπούρη, έκτασης 1.138 τ.μ. Σε δήλωσή του, μετά την ολοκλήρωση της αγοράς, ο κ. Σαραούδας ανέφερε: «Επιτέλους! Καταφέραμε να κάνουμε τη δέσμευσή μας πράξη. Να περάσει στην κυριότητα του Δήμου Μεταμόρφωσης το οικοπέδο ιδιοκτησίας Κουμπούρη στην περιοχή του Προφήτη Ηλία. Και αυτό είναι μόνο η αρχή..! Βρισκόμαστε σε προχωρημένο στάδιο και για την αγορά της ιδιοκτησίας Λαμπάκη, με προτεραιότητά μας να δημιουργήσουμε χώρους ψυχαγωγίας και άθλησης, αλλά και έναν πνεύμονα πρασίνου σε συνδυασμό με την έκταση επί της οδού Δεκελείας, η οποία σχεδιάζεται να διαμορφωθεί σε πλατεία».

Διεκδικεί τη χρηματοδότηση
της αγοράς από το Πράσινο Ταμείο

Ο ΔΗΜΟΣ ΠΕΝΤΕΛΗΣ ΑΠΟΚΤΑ ΕΝΑ ΝΕΟ ΚΟΙΝΟΧΡΗΣΤΟ ΧΩΡΟ 511,3 Τ.Μ.

Το Δημοτικό Συμβούλιο Πεντέλης ενέκρινε την απόκτηση από το Δήμο γεωτεμαχίου στην περιοχή του Σισμανογλείου στα Μελίσσια, εντός του οικοδομικού τετραγώνου 271, συνολικού εμβαδού 511,3 μετά από σχετική συμφωνία με τους ιδιοκτήτες του.

Το συγκεκριμένο γεωτεμάχιο έχει χαρακτηριστεί ως κοινόχρηστος χώρος από το εγκεκριμένο ρυμοτομικό σχέδιο της πόλης του 1995. Έχει ιδιαίτερα μεγάλη πολεοδομική σημασία για την περιοχή, καθώς εφάπτεται με το Πάρκο της Ζωοδόχου Πηγής με το οποίο θα συνενωθεί και θα δώσει στο Δήμο Πεντέλης τη δυνατότητα να δημιουργήσει ένα όμορφο πάρκο για χρήση από τους πολίτες.

Με βάση το σύστημα αντικειμενικού προσδιορισμού αξίας μεταβιβαζόμενων ακινήτων, το τίμημα για την απόκτηση ορίστηκε συνολικά στα 247.678,45 Ευρώ. Ο Δήμος διεκδικεί η χρηματοδότηση του χώρου να γίνει από το Πράσινο Ταμείο, κάνοντας χρήση της σχετικής δυνατότητας απόκτησης κοινόχρηστων χώρων με πόρους του Πράσινου Ταμείου.

Δ. ΚΕΧΑΓΙΑ:

“Οι πολίτες θα χαίρονται σε λίγο καιρό ένα όμορφο και λειτουργικό πάρκο στη γειτονιά τους.”

Η Δήμαρχος Πεντέλης, **Δήμητρα Κεχαγιά**, δήλωσε σχετικά για το θέμα: «Οι εκκρεμότητες που υπάρχουν στο Δήμο μας, στο σχεδιασμό και στην εφαρμογή ενός σύγχρονου σχεδίου πόλης, είναι πάρα πολλές. Μια από αυτές ήταν η εκκρεμότητα που είχε ο Δήμος να αποκτήσει το θεσμοθετημένο κοινόχρηστο χώρο 511,3 τ.μ. στην περιοχή του Σισμανογλείου στην 1η γειτονιά. Τα καταφέραμε με τον καλύτερο τρόπο να λύσουμε την εκκρεμότητα αυτή. Άμεση αγορά από τους ιδιοκτήτες στην αντικειμενική αξία και χρηματοδότηση της αγοράς από το πράσινο ταμείο. Έτσι οι πολίτες χωρίς καμία οικονομική επιβάρυνση για το Δήμο μας, θα χαίρονται σε λίγο καιρό ένα όμορφο και λειτουργικό πάρκο στη γειτονιά τους. Συνεχίζουμε στον ίδιο σχεδιασμό. Όραμά μας είναι να δημιουργήσουμε όμορφους και λειτουργικούς κοινόχρηστους χώρους σε όλες τις γειτονίες της πόλης, μια πόλη φιλική για τους κατοίκους της με ποιότητα ζωής».

ACS

... σημαίνει courier

ΑΤΤΙΚΗ

- ΠΕΡΙΣΣΟΣ Λ. ΗΡΑΚΛΕΙΟΥ 133, Τ.Κ. 142 31
τηλ.: 210 2110590
e-mail: bbj@acscourier.gr
- ΓΑΛΑΤΣΙ Λ. ΓΑΛΑΤΣΙΟΥ 97-99, Τ.Κ. 111 46
τηλ.: 210 2110974
e-mail: bbj4@acscourier.gr
- ΧΑΛΑΝΔΡΙ ΠΑΠΑΝΙΚΟΛΗ 50 Τ.Κ. 152 32
τηλ.: 210 6892200
e-mail: aax@acscourier.gr

Τα πάντα, παντού.



**ΑΥΤΟΨΙΑ ΤΟΥ ΔΗΜΑΡΧΟΥ
ΘΕΟΔΩΡΟΥ ΑΜΠΑΤΖΟΓΛΟΥ**

Συνεχίζονται τα έργα ασφαλτόστρωσης στην Κοκκινιά Αμαρουσίου

Αυτοψία πραγματοποίησε ο Δήμαρχος Αμαρουσίου **Θεόδωρος Αμπατζόγλου** την Παρασκευή 30 Οκτωβρίου 2020 στα έργα ασφαλτόστρωσης επί των οδών Μαραθωνοδρόμου και Ανθιμου Γαζή στην περιοχή της Κοκκινιάς, παρουσία του Προέδρου του Δημοτικού Συμβουλίου Δημήτρη Σμυρνή, του Αντιδημάρχου Τεχνικών Έργων Βαγγέλη Κάββαλου και υπηρεσιακών παραγόντων των τεχνικών υπηρεσιών του Δήμου.

Ο κ. Θ. Αμπατζόγλου ενημερώθηκε για την πρόοδο των εργασιών, ενώ είχε τη δυνατότητα να συνομιλήσει και με τους κατοίκους της περιοχής οι οποίοι εξέφρασαν την ικανοποίησή τους για την ανακατασκευή του οδοστρώματος το οποίο ήταν αίτημα πολλών ετών.

Στη συνέχεια ο Δήμαρχος επισκέφτηκε τον πεζόδρομο της Ιερέως Δούση στην περιοχή των Αναβρύτων όπου πραγματοποιείται επισκευή των κυβόλιθων και αποκατάσταση της ορθής ρήσης.

Μετά το πέρας των επισκέψεων του στα σημεία των έργων, ο κ. Θ. Αμπατζόγλου δήλωσε: «Τα έργα στο Μαρούσι προχωρούν με ταχύτητα. Το τεχνικό μας πρόγραμμα προβλέπει μικρές ή μεγαλύτερες παρεμβάσεις σε όλες σχεδόν τις γειτονίες της πόλης. Στο τεχνικό πρόγραμμα του 2021 προβλέπουμε ακόμη περισσότερα έργα. Αιτήματα πολλών ετών ικανοποιούνται και οι δημότες αντιλαμβάνονται την ισχυρή μας βούληση να κάνουμε το Μαρούσι πιο όμορφο και ασφαλές».



Μεγάλη ανταπόκριση των πολιτών στην πρόσκληση του Δήμου μέσω του προγράμματος SPARCS: "Ελάτε να σχεδιάσουμε την Πόλη μας"

ΔΗΜΟΣ ΚΑΙ ΠΟΛΙΤΕΣ ΣΧΕΔΙΑΖΟΥΝ ΤΟ ΜΕΛΛΟΝ ΤΟΥ ΔΗΜΟΥ ΚΗΦΙΣΙΑΣ

Σημαντική ήταν η ανταπόκριση των πολιτών στην πρόσκληση του Δήμου Κηφισιάς μέσω του προγράμματος SPARCS: "Ελάτε να σχεδιάσουμε την Πόλη μας", που αποτελεί το πρώτο βήμα για τον σχεδιασμό και την υλοποίηση των δράσεων του προγράμματος SPARCS - HORIZON 2020, προκειμένου να βρεθούν λύσεις και να βελτιωθεί η καθημερινότητα των πολιτών.

Την Τρίτη 27 Οκτωβρίου υλοποιήθηκαν 2 τηλεδιασκέψεις στα πλαίσια του προγράμματος SPARCS, με την ομάδα εργασίας του προγράμματος από τον Δήμο Κηφισιάς, η πρώτη με συμμετέχοντες τους πολίτες και η δεύτερη με τα μέλη του Δημοτικού Συμβουλίου με θέμα "Ελάτε να σχεδιάσουμε την Πόλη μας - City Vision 2050".

Η ανταπόκριση ήταν πολύ μεγάλη και οι πολίτες και οι Σύμβουλοι διέθεσαν τον πολύτιμο χρόνο τους με τη παρουσία τους στη τηλεδιάσκεψη αλλά και αποστέλλοντας τις ιδέες τους με email ή επικοινωνώντας τις τηλεφωνικά.

Κατά τη διάρκεια των τηλεδιασκέψεων οι συμμετέχοντες ενημερώθηκαν για την

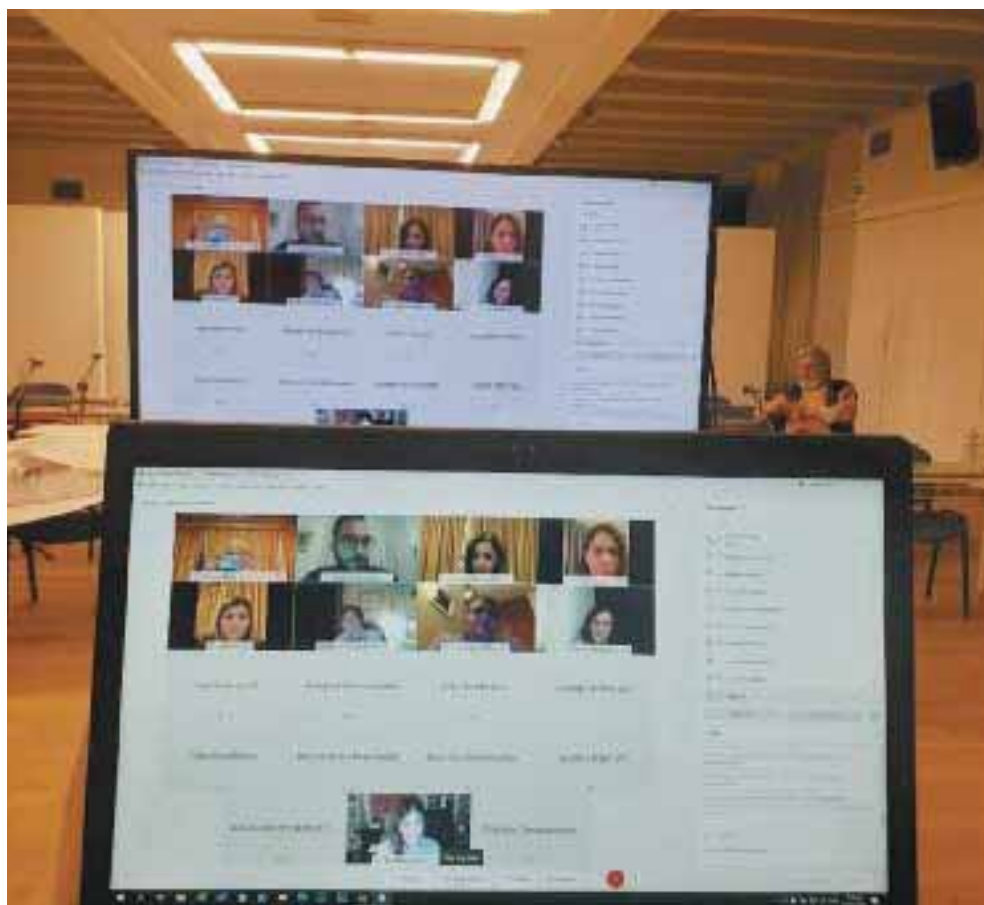

εξέλιξη του προγράμματος SPARCS και τους στρατηγικούς πυλώνες πάνω στους οποίους εφαρμόζονται ήδη κάποιες καινοτόμες διαδικασίες από το Δήμο και στη συνέχεια, αναφέρθηκαν στις προτάσεις τους έχοντας ως γνώμονα τη δική τους εμπειρία ως Δημότες.

Συγκεκριμένα αναφέρθηκαν στη δημιουργία - επέκτασης πρόσβασης σε πε-

ζοδρόμια και τοπική συγκοινωνία για ΑΜΕΑ, επέκταση των δράσεων και σε περιοχές του Δήμου εκτός κέντρου, δημιουργία εργαστηρίων incubators (θερμοκοιτίδες) για την προσέλκυση και απασχόληση των νέων της πόλης, δημιουργία portal για άμεση ενημέρωση των πολιτών για ό,τι δράσεις υπάρχουν στο Δήμο, ενίσχυση με δομές όπως πιλοτικά

κέντρα υγείας με εξ'αποστάσεως υποστήριξη του κοινού, δημιουργία οικολογικών μεθόδων για αλληλεπίδραση των δημοτών στην παραγωγή ενέργειας.

Η ομάδα του Δήμου αποτελείται από τους: • Σταύρος Ζαπάντης, Πρόεδρος του Δημοτικού Συμβουλίου & Υπεύθυνος Προγράμματος SPARCS • Άρτεμις Γιαβάσογλου, Project Manager SPARCS • Κατερίνα Νικολάου, Υπ. Μάρκετινγκ και Επικοινωνίας SPARCS.

Η συγκεκριμένη δράση είναι η πρώτη από μια σειρά δράσεων που θα ολοκληρωθούν το Νοέμβριο με τη δημιουργία του «City Vision 2050» του Δήμου Κηφισιάς, δηλαδή το όραμα της πόλης.

Το «City Vision 2050» αποτελεί το ένα σημαντικό βήμα για το 5ετές πρόγραμμα SPARCS που έχει σκοπό να την ανάπτυξη βιώσιμων κοινοτήτων με μηδενικούς ρίπους άνθρακα, με δράσεις στους τομείς της αστικής ανάπτυξης, της εξοικονόμησης ενέργειας, της προστασίας του περιβάλλοντος, της έξυπνης πόλης, της βιώσιμης κινητικότητας κλπ.

Το πρόγραμμα SPARCS είναι χρηματοδοτούμενο από την Ευρωπαϊκή Ένωση (Horizon2020) και η Κηφισιά είναι μια από τις 7 πόλεις στην Ευρώπη που έχουν επιλεγεί από τη Commission για να συμμετέχει στο συγκεκριμένο πρόγραμμα.

Τα αποτελέσματα, οι προτάσεις και οι δράσεις των 7 πόλεων του προγράμματος SPARCS θα υιοθετηθούν από την Ευρωπαϊκή Ένωση για τον σχεδιασμό της Ευρώπης, στους ανωτέρω τομείς, με χρονικό ορίζοντα το 2050.

Περισσότερες πληροφορίες για το πρόγραμμα SPARCS θα βρείτε στο www.sparcs.info

Μπορείτε να επικοινωνήσετε με την ομάδα του Δήμου για το πρόγραμμα SPARCS στο sparcs@kifissia.gr

δεν είναι απλά
πρωτοποριακό...
αλλά και
πραγματικά

αόρατο



ευήκοον
ακουστικά βαρηκοΐας

Εως 12
έτη εγγύηση

oticon

ReSound

www.evikoan.gr

www.evikoan.gr

Αθήνα Πειραιάς Καλλιθέα Παγκράτι
ΧΑΛΑΝΔΡΙ Λ. Πεντέλης 25 ☎ 210 6894836

Νέα δεδομένα διαμορφώνει ο νέος Πτωχευτικός Κώδικας για χιλιάδες υπερχρεωμένους που αποκτούν μια δεύτερη ευκαιρία για να ρυθμίσουν τα χρέη τους σε εφορία, τράπεζες και ασφαλιστικά ταμεία.

Τι ισχύει με την επιδότηση των δανείων

Η συζήτηση στη Βουλή ανέβασε στα ύψη τους τόνους της αντιπαράθεσης, με την αντιπολίτευση να καταγγέλλει ότι η κρίσιμη διάταξη για την α' κατοικία ανοίγει το δρόμο στους πλειστηριασμούς.

Σε κάθε περίπτωση, η ψήφιση του νόμου μετά την πρόταση δυσπιστίας που κατέθεσε ο ΣΥΡΙΖΑ υποχρεώνει τους κόκκινους δανειολήπτες να αλλάζουν τακτική για να μην χάσουν την περιουσία τους.

Με τον τρόπο αυτό, τελειώνει ουσιαστικά ο νόμος Κατσέλη που για πολλά χρόνια ήταν ασπίδα προστασίας για τους δανειολήπτες που για διάφορους λόγους δεν ήταν συνεπείς στις υποχρεώσεις τους.

Ο νέος πτωχευτικός Κώδικας τίθεται σε ισχύ από την 1η Ιανουαρίου και το νέο πλαίσιο αντικαθιστά όλα τα επιμέρους εργαλεία ρύθμισης οφειλών και δανείων που υπάρχουν έως σήμερα.

Στο πλαίσιο αυτό αντικαθίστανται:

- η προστασία της πρώτης κατοικίας και
- για τους ελεύθερους επαγγελματίες, ο εξωδικαστικός μηχανισμός και ο πτωχευτικός κώδικας.

Προστασία και πως;

Το ερώτημα που θέτουν οι περισσότεροι είναι εάν προστατεύεται και πως η α' κατοικία με δεδομένο ότι πρόκειται για νόμο που ανοίγει τον Ασκό του Αιόλου.

Πώς σώζεται η α' κατοικία

ΜΕΓΑΛΕΣ ΑΝΑΤΡΟΠΕΣ ΓΙΑ ΤΟΥΣ ΔΑΝΕΙΟΛΗΠΤΕΣ



ΠΩΣ ΟΙ ΟΦΕΙΛΕΤΕΣ ΑΠΑΛΛΑΣΣΟΝΤΑΙ ΑΠΟ ΤΑ ΧΡΕΗ ΤΟΥΣ

Κυβερνητικά στελέχη τονίζουν ότι οι διατάξεις είναι άκρως ευνοϊκές και σημειώνουν ότι στις ρυθμίσεις εντάσσονται τα πλέον ευάλωτα τμήματα της «μικροεπιχειρηματικότητας».

Σημειώνουν επίσης ότι με το νέο Πτωχευτικό, καλύπτονται και όλοι οι ελεύθεροι επαγγελματίες που έχουν λάβει επιχειρηματικά δάνεια με εγγύηση τη 1η κατοικία.

Το νέο πλαίσιο, για την αφερεγγυότητα φυσικών και νομικών προσώπων, προβλέπει τη συνολική διευθέτηση του ιδιωτικού χρέους προς την εφορία, τον ΕΦΚΑ, τους ΟΤΑ, τις τράπεζες και λοιπούς ιδιώτες.

Οι οφειλέτες, μέσω του πτωχευτικού κώδικα, έχουν τη δυνατότητα να ρυθμίσουν και να αναδιαρθρώσουν τα χρέη τους, διασώζοντας την περιουσία τους.

Άκρως διαφωτιστικές είναι οι διευκρινίσεις που δίνει το Επαγγελματικό και Βιομηχανικό Επιμελητήριο Πειραιά (ΕΒΕΠ), όπου ξεχωρίζουν 16 ερωτήσεις-απαντήσεις για τους υπερχρεωμένους.

• Μπορούν να ρυθμιστούν οι οφειλές πριν πτωχεύσει ένα φυσικό ή νομικό πρόσωπο;

Στους οφειλέτες δίδεται η δυνατότητα πριν από την πτώχευση, να ρυθμίσουν τα χρέη τους μέσω μιας προπτωχευτικής διαδικασίας. Αυτό συμβαίνει όμως

στην περίπτωση που το χρέος του κρίνεται βιώσιμο, κατόπιν αναδιάρθρωσης σε συμφωνία με τους πιστωτές ακόμη και σε 240 δόσεις.

• Πώς θα γίνεται η υποβολή της αίτησης;

Η αίτηση όσον αφορά την εξωδικαστική ρύθμιση οφειλών, θα υποβάλλεται από τον οφειλέτη ηλεκτρονικά, στην Ειδική Γραμματεία Διαχείρισης Ιδιωτικού Χρέους, με τη χρήση της σχετικής ηλεκτρονικής πλατφόρμας.

• Τι ισχύει με την προστασία της α' κατοικίας;

Με βάση το νέο Πτωχευτικό, παρέχεται επιδότηση των δανείων α' κατοικίας, στο στάδιο της συνολικής ρύθμισης οφειλών, έτσι ώστε να διασώσουν το σπίτι τους. Στην κατηγορία αυτή, συμπεριλαμβάνονται και όσοι έχουν λάβει επιχειρηματικά δάνεια με εγγύηση την α' κατοικία. Στο πλαίσιο αυτό παρέχεται το λεγόμενο κίνητρο επαναφοράς, που αφορά στη συνέπεια κάλυψης όλων των υποχρεώσεων.

• Μπορούν να επαναγοράσουν το ακίνητό τους όσοι εντάσσονται στον πτωχευτικό κώδικα;

Εάν οι πιστωτές προβούν σε ενέργειες ρευστοποίησης της α' κατοικίας, τότε το Κράτος παρεμβαίνει με σκοπό να αποφευχθεί η έξωση. Στο στάδιο της ρε-

στοποίησης από τους πιστωτές, παρέχεται ουσιαστική στήριξη από την πολιτεία, μέσω της δημιουργίας ενός ιδιωτικού φορέα για την απόκτηση των ακινήτων, ο οποίος θα επιλεγεί από το Κράτος, μέσω διαγωνιστικής διαδικασίας. Ο εν λόγω φορέας θα υποχρεούται να αποκτήσει το ακίνητο που συνιστά την α' κατοικία ευάλωτων κοινωνικά ομάδων, η οποία έχει δρομολογηθεί σε διαδικασία πλειστηριασμού, κατόπιν κήρυξης πτώχευσης ή αναγκαστικής εκτέλεσης.

• Μπορεί ο υπερχρεωμένος να ενοικιάσει το σπίτι του;

Ο φορέας υποχρεούται να παραχωρήσει την κατοικία προς χρήση στο ευάλωτο νοικοκυριό για 12 έτη, κατόπιν της καταβολής μισθώματος, το οποίο θα υποστηρίζεται από το Κράτος, με τη μορφή επιδόματος ενοικίου. Με τον τρόπο αυτό, αποφεύγεται η έξωση, στην περίπτωση κατά την οποία κάποιος τρίτος αποκτούσε το ακίνητο. Ο φορέας υποχρεούται επίσης, να προσφέρει στον οφειλέτη τη δυνατότητα επαναπόκτησης του ακινήτου εντός 12 ετών.

• Πότε οι οφειλέτες απαλλάσσονται από τα χρέη τους;

Η πτώχευση συνοδεύεται απαρέγκλιτα από την απαλλαγή οφειλών. Η διαδικασία υλοποιείται γρήγορα, μέσα σε 1

Πότε ο υπερχρεωμένος ενοικιάζει το σπίτι του

έτος, εάν οι οφειλέτες απωλέσουν την περιουσία τους, εκτός αν προβληθούν ενστάσεις για δόλια πτώχευση ή απόκρυψη στοιχείων από τους πιστωτές.

• Τι γίνεται εάν οι οφειλέτες δεν έχουν περιουσία;

Σε μια τέτοια περίπτωση, η απαλλαγή οφειλών πραγματοποιείται σε 3 έτη, οπότε και θα πρέπει να καταβάλουν το υπόλοιπο του εισοδήματός τους που περισσεύει μετά την κάλυψη των εύλογων δαπανών διαβίωσης.

• Με την πτώχευση των φυσικών και νομικών προσώπων, διαγράφονται οι οφειλές;

Μέσω του πτωχευτικού κώδικα δίδεται η δυνατότητα πτώχευσης και παροχής δεύτερης ευκαιρίας, για υπερχρεωμένους δανειολήπτες που αδυνατούν να εξυπηρετήσουν τις οφειλές τους. Η δεύτερη ευκαιρία ουσιαστικά επέρχεται με τη διαγραφή του υπολοίπου των οφειλών τους, κατόπιν ρευστοποίησης του συνόλου της περιουσίας τους και ελέγχου της περιουσιακής τους κατάστασης, έτσι ώστε να δύνανται να κάνουν νέο ξεκίνημα, σε εναρμόνιση με την Ευρωπαϊκή Οδηγία 1023/2019.

• Ο πτωχευτικός κώδικας προβλέπει πρόνοιες για όσους οφειλέτες ανήκουν στους ευάλωτους οφειλέτες;

Οι πρόνοιες αφορούν σε περαιτέρω επιδότηση ενοικίου των δικαιούχων σύμφωνα με τις υφιστάμενες διατάξεις περί στεγαστικού επιδόματος.

• Για να μπορέσει κάποιος να πτωχεύσει θα λαμβάνεται υπόψη και η οικονομική κατάσταση των συνοφειλετών και των εγγυητών;

Βασική παράμετρος για τη διενέργεια ρύθμισης οφειλής είναι η πραγματική οικονομική αδυναμία του οφειλέτη και κατ' επέκταση και των συνοφειλετών και εγγυητών του, που πρέπει να αποδεικνύεται με συγκεκριμένα τεκμήρια. Έτσι, καθίσταται ανέφικτη η θέσπιση μιας «οριζόντιας» ρύθμισης οφειλών σε μια ομάδα οφειλετών βάσει άλλων χαρακτηριστικών (π.χ. ίδια γεωγραφική περιοχή ή που συνέβησαν τα ίδια συμβάντα ή που εκπονούν το ίδιο επάγγελμα), τα οποία δεν λαμβάνουν υπόψη ταυτόχρονα την πραγματική οικονομική κατάσταση του κάθε οφειλέτη (και κατ' επέκταση και των συνοφειλετών



Τι γίνεται εάν οι υπερχρεωμένοι δεν έχουν περιουσία

και εγγυητών του). Για το σκοπό αυτό, κάθε οφειλέτης ξεχωριστά, εφόσον έχει οικονομική αδυναμία (τόσο ο ίδιος όσο και οι συνοφειλέτες και εγγυητές του), θα πρέπει να προβούν στη διενέργεια της διαδικασίας ρύθμισης οφειλών, μέσω της οποίας θα πρέπει να αποδείξουν την οικονομική αδυναμία τους και να αναλάβουν την κατάλληλη ρύθμιση οφειλής που αντιστοιχεί στο επίπεδο αδυναμίας τους.

• Τι προβλέπει η διαδικασία προληπτικής αναδιάρθρωσης των οφειλών ενός οφειλέτη;

Ο οφειλέτης διατηρεί τον έλεγχο της περιουσίας του και της λειτουργίας της επιχείρησής του. Ωστόσο, παρέχεται η δυνατότητα στην διαδικασία εξυγίανσης του διορισμού, από το αρμόδιο δικαστήριο, ειδικού εντολοδόχου με συγκεκριμένες αρμοδιότητες.

• Πριν από την πτώχευση, μπορεί κάποιος να ρυθμίσει εξωδικαστικά τις οφειλές τους χωρίς να ρευστοποιηθεί η περιουσία του;

Οι οφειλέτες μπορούν να κάνουν χρήση του εξωδικαστικού συμβιβασμού για οφειλές προς τις τράπεζες, την εφορία και τα ασφαλιστικά ταμεία. Μεταξύ άλλων, παρέχεται η δυνατότητα διαμόρφωσης προτάσεων αναδιάρθρω-

σης βάσει αυτοματοποιημένου εργαλείου, που θα δεσμεύει το σύνολο των πιστωτών οι οποίοι συμμετέχουν στην ηλεκτρονική πλατφόρμα, μέσω της οποίας διεξάγεται η διαδικασία του εξωδικαστικού συμβιβασμού.

• Ο οφειλέτης, μετά την πτώχευση, χάνει την άδεια ασκήσεως επαγγέλματος;

Όχι, ο οφειλέτης δεν χάνει την άδεια ασκήσεως επαγγέλματός του, μια ρύθμιση που συνάδει με το γενικότερο πνεύμα του παρόντος κώδικα, για την παροχή δεύτερης ευκαιρίας στον οφειλέτη, με σκοπό τη γρήγορη επιστροφή του στην παραγωγική διαδικασία και τη δημιουργία μεταπτωχευτικής περιουσίας, ώστε να απαλλαγεί από τα χρέη του.

• Πώς θα αποκλείονται οι στρατηγικά κακοπληρωτές από την ένταξή τους στην πτωχευτική διαδικασία;

Εκτός από την ακίνητη και κινητή περιουσία θα λαμβάνονται υπόψη και τα εισοδήματα του οφειλέτη προκειμένου να ενταχθεί στον πτωχευτικό κώδικα. Ειδικότερα, θα ανήκει στην πτωχευτική περιουσία το μέρος του ετήσιου εισοδήματος του οφειλέτη που υπερβαίνει τις εύλογες δαπάνες διαβίωσης. Η αλλαγή αυτή έγινε με σκοπό να αποφευχθούν φαινόμενα καταστρατήγησης της πτωχευτικής διαδικασίας, από πρόσωπα που, ενώ δεν έχουν αξιοσημείωτη κινητή ή ακίνητη περιουσία, αντίθετα έχουν μεγάλα εισοδήματα, με αποτέλεσμα, ενώ είναι πτωχοί και χωρίς επαρκή περιουσία να εξοφλήσουν τους πιστωτές τους, αυτοί να ζουν

πλουσιοπάροχα. Αντίθετα, η ρύθμιση αυτή δίνει κίνητρο στον πτωχό να εργάζεται και να δημιουργήσει μεταπτωχευτική περιουσία, που θα οδηγήσει γρηγορότερα στην πτωχευτική απαλλαγή του. Σε περίπτωση, που τα εισοδήματα του οφειλέτη μεταβληθούν, είτε προς το καλύτερο, είτε προς το χειρότερο, προβλέπεται δυνατότητα αλλαγής του σχεδίου περιοδικών πληρωμών.

• Πότε μια επιχείρηση βγαίνει σε πτώχευση και πότε πρέπει να υποβάλει αίτηση πτώχευσης;

Ο οφειλέτης αποδεικνύεται ότι βρίσκεται σε παύση πληρωμών όταν δεν καταβάλλει ληξιπρόθεσμες υποχρεώσεις του προς το Δημόσιο, τους φορείς κοινωνικής ασφάλισης ή πιστωτικά ή χρηματοδοτικά ιδρύματα, σε ύψος τουλάχιστον 40% των συνολικών του ληξιπρόθεσμων υποχρεώσεων προς τον αντίστοιχο φορέα για περίοδο τουλάχιστον έξι μηνών, εφόσον η μη εξυπηρετούμενη υποχρέωσή του υπερβαίνει το ποσό των 30.000 ευρώ. Οι επιχειρήσεις θα πρέπει να υποβάλουν αίτηση πτώχευσης εντός 30 ημερών από την ημέρα παύσης πληρωμών, καθώς, σε διαφορετική περίπτωση, τα μέλη της διοίκησης θα έρχονται αντιμέτωποι με αστικές ευθύνες. Σκοπός του νέου πτωχευτικού κώδικα είναι να μειωθεί ο αριθμός των εταιρειών που, ενώ τελούν σε παύση πληρωμών και δεν μπορούν να ικανοποιήσουν τις υποχρεώσεις τους, εξακολουθούν να λειτουργούν παρασιτικά (zombie companies), προκαλώντας τεράστια προβλήματα στην οικονομική δραστηριότητα της χώρας και ενισχύοντας την παραοικονομία. Η ευθύνη μάλιστα επεκτείνεται και στα πρόσωπα που επηρέασαν τα μέλη της διοίκησης για την μη έγκαιρη υποβολή της αίτησης.

• Πότε ένα φυσικό ή νομικό πρόσωπο δεν μπορεί να ενταχθεί στον νέο πτωχευτικό κώδικα;

Στον πτωχευτικό κώδικα δεν θα μπορούν να ενταχθούν όσοι οφειλέτες έχουν τουλάχιστον το 90% των συνολικών τους οφειλών σε ένα χρηματοδοτικό φορέα, δεδομένου ότι, στην περίπτωση αυτή, είναι αποτελεσματικότερη για τους συνεργάσιμους οφειλέτες η προσφυγή στη διμερή διαπραγμάτευση με τον χρηματοδοτικό φορέα που καλύπτει το μεγαλύτερο μέρος των απαιτήσεων.

Και μέσω τραπέζης οι πληρωμές των οφειλών στο Δήμο Χαλανδρίου

Για τη διευκόλυνση των οφειλετών και την προστασία της Δημόσιας Υγείας λόγω Covid-19, η Διεύθυνση Οικονομικής Διαχείρισης του Δήμου Χαλανδρίου ενημερώνει ότι οι πολίτες έχουν τη δυνατότητα πραγματοποίησης πληρωμών με κατάθεση μέσω τραπέζης και με χρήση web banking (μεταφορά σε λογαριασμό τρίτου).

Οι ενδιαφερόμενοι θα πρέπει ωστόσο να επικοινωνούν προηγουμένως με το Τμήμα Εισπράξεων και Πληρωμών στο τηλέφωνο 213 2023837 ή στο e-mail tameio@halandri.gr για τον καθορισμό της αιτιολογίας της κάθε συναλλαγής.



ΓΙΑ ΕΞΟΡΜΗΣΗ ΤΟΥ ΣΥΡΙΖΑ ΠΡΟΟΔΕΥΤΙΚΗ ΣΥΜΜΑΧΙΑ

Ζαχαριάδης και Σκουρλέτης στην αγορά του Αμαρουσίου

Στην περιοδεία που οργάνωσε η οργάνωση Αμαρουσίου του ΣΥΡΙΖΑ- Προοδευτική Συμμαχία συμμετείχαν οι βουλευτές **Κώστας Ζαχαριάδης** και **Πάνος Σκουρλέτης** και μέλη της οργάνωσης Μελών το περασμένο Σάββατο.

Μετά την ολοκλήρωση της περιοδείας ο Βουλευτής Β1' Βορείου τομέα Αθηνών - Τομεάρχης Εσωτερικών, Κώστας Ζαχαριάδης δήλωσε: «Είμαστε και πάλι στην αγορά στο Μαρούσι, η αδιαμεσολάβητη επικοινωνία του ΣΥΡΙΖΑ Προοδευτική Συμμαχία με τους πολίτες, τους εργαζόμενους, τους καταστηματάρχες είναι οξυγόνο για την πολιτική μας δράση και απαραίτητη προϋπόθεση για να συγκροτήσουμε τις αντιπροτάσεις της αξιωματικής αντιπολίτευσης. Είμαστε και θα είμαστε διαρκώς παρόντες σε κάθε γειτονιά για να ακούμε τα προβλήματα και τις αγωνίες των πολιτών».

Έχοντας διανύσει αρκετό διάστημα πλέον στη νέα δημοτική περίοδο, ο επικεφαλής της μείζονος μειοψηφίας στο δήμο Ν. Φιλαδέλφειας - Ν. Χαλκηδόνας, κ. Άρης Βασιλόπουλος, παραχώρησε συνέντευξη στην εφημερίδα μας ασκώντας αιχμηρή κριτική στην διοίκηση του κ. Βούρου.

Χαρακτηριστικά, ο πρώην δήμαρχος και επικεφαλής της Δύναμης Πολιτών τόνισε: «Από την πρώτη στιγμή, ο δήμαρχος έδωσε σαφή δείγματα γραφής μίας νεοφιλελεύθερης, αλαζονικής, ανίκανης και αυταρχικής διοίκησης με μοναδικό μέλημα την επικοινωνιακή αυτοπροβολή και την τακτοποίηση «ημετέρων» σε διάφορες θέσεις».

Ακόμη, ο κ. Βασιλόπουλος απαντά σε ερωτήματα σχετικά με την τρέχουσα επικαιρότητα, εσωτερικά θέματα της παράταξης και για το αν θα είναι υποψήφιος δήμαρχος στις επόμενες εκλογές.

Κύριε Βασιλόπουλε, θα ήθελα αρχικά να μας πείτε πως κρίνετε, έως τώρα, την δημοτική αρχή του κ. Βούρου.

Πριν τη δική μου γνώμη, μετράει περισσότερο αυτή των πολιτών, με τους οποίους καθημερινά ερχόμαστε σε επαφή. Και η μεγάλη πλειοψηφία αυτών πιστεύει ότι στον 1.5 χρόνο από την εκλογή της δημοτικής αρχής, το έργο που έχει παρουσιάσει είναι μηδαμινό, όντας απύσχα από την κοινωνία και τα προβλήματά της.

Η δική μου άποψη είναι ότι πρόκειται για μία δημοτική αρχή που συγκροτήθηκε χωρίς αρχές, προγραμματισμό και όραμα για το Δήμο με μοναδικό συνεκτικό ιστό τη νομή της εξουσίας, την εξυπηρέτηση συμφερόντων και την τακτοποίηση «ημετέρων». Ενδεικτικά σας αναφέρω ότι ο Δήμος μας είναι από τις θλιβερές περιπτώσεις Δήμων στη χώρα που δεν έχει ακόμη ξεκινήσει τη συζήτηση για το επιχειρησιακό του σχέδιο, τον προγραμματισμό δηλαδή των αναγκαίων έργων και υπηρεσιών που έχει ανάγκη η πόλη μέσα στην 4ετία. Μπορεί ο κ. Βούρος να εγκαινιάζει ή να κομπάζει για έργα που προγραμματίστηκαν και εκτελέστηκαν κατά τη διάρκεια της δικής μας θητείας (ανάπλαση άλσους, ποδηλατοδρόμοι, παιδικές χαρές, ηχοπετάσματα, αντιπλημμυρικό Σκρα, αγορά νέου εξοπλισμού στην καθαριότητα, κ.α), όμως η «επένδυση» στα επικοινωνιακά τρικ και τους έμμισθους μετακλητούς με μοναδικό προσόν την εξύμνηση του δημάρχου δεν μπορεί να κρύψει την παντελή απουσία σχεδιασμού.

Εκφράσατε την ενόχλησή σας για πολιτικές ζυμώσεις που έγιναν προεκλογικά και όπως αυτές εκφράστηκαν στις δημοτικές εκλογές. Θεωρείτε πως έκριναν το εκλογικό αποτέλεσμα;

Καταρχάς, να θυμηθούμε ότι οι τελευταίες εκλογές διεξήχθησαν με το σύστημα της απλής αναλογικής, κάτι που αποτέλεσε μία δημοκρατική τομή στα χρο-



**ΣΥΝΕΝΤΕΥΞΗ
ΤΟΥ ΕΠΙΚΕΦΑΛΗΣ ΤΗΣ
ΜΕΙΖΟΝΟΣ ΜΕΙΟΨΗΦΙΑΣ
ΣΤΟ ΔΗΜΟ Ν. ΦΙΛΑΔΕΛΦΕΙΑΣ
- Ν. ΧΑΛΚΗΔΟΝΑΣ**

“ΑΠΟΥΣΑ ΑΠΟ ΤΗΝ ΚΟΙΝΩΝΙΑ ΚΑΙ ΤΑ ΠΡΟΒΛΗΜΑΤΑ ΤΗΣ Η ΔΙΟΙΚΗΣΗ ΒΟΥΡΟΥ”

Άρης Βασιλόπουλος

νικά της τοπικής αυτοδιοίκησης, μέχρι βεβαίως την αναίρεσή της από τις εξαμβλωματικές νομοθετικές ρυθμίσεις Θεοδωρικάκου, που μας γυρίζουν δεκαετίες πίσω.

Η ενόχλησή μας, όπως εκφράστηκε και δημόσια, δεν αφορούσε στην ανάγκη να υπάρξουν συγκλίσεις και συνεργασίες μεταξύ παρατάξεων και προσώπων, αλλά στο περιεχόμενο και τον τρόπο που αυτές επιτεύχθηκαν. Οι συμφωνίες χωρίς αρχές, χωρίς πολιτικό πλαίσιο και πρόγραμμα για την πόλη μπορεί να εξασφάλισαν την πλειοψηφία στις εκλογές για τον κ. Βούρο, είναι όμως αυτοί ακριβώς οι λόγοι που τώρα ο κ. Βούρος έχει απολέσει την πλειοψηφία στο Δημοτικό συμβούλιο.

Ο Δήμος μας χρειάζεται μία προοδευτική πλειοψηφία και ανθρώπους που θα βάλουν το όραμά τους για την πόλη και τα συμφέροντα των πολλών πάνω απ' όλα.

Από τα σημαντικότερα ζητήματα που ασκήσατε κριτική στη διοίκηση ήταν, μεταξύ άλλων, η στάση του δημάρχου στο δημοτικό συμβούλιο, η αντιμετώπιση του κορωνοϊού, τα εργασιακά, η καθαριότητα, τα ζητήματα της σχολικής στέγης, η παραχώρηση του χώρου στη Μητρόπολη για την δημιουργία παιδικού σταθμού. Θέλετε να μας πείτε συνοπτικά τους λόγους της κριτικής σας;

Η κριτική μας στη δημοτική αρχή Βούρου έχει να κάνει τόσο με το περιεχόμενο, όσο και με το ύφος και το ήθος άσκησης εξουσίας. Από την πρώτη στιγμή, ο δήμαρχος έδωσε σαφή δείγματα γραφής μίας νεοφιλελεύθερης, αλαζονικής, ανίκανης και αυταρχικής διοίκησης με μοναδικό μέλημα την επικοινωνιακή αυτοπροβολή και την τακτοποίηση «ημετέρων» σε διάφορες θέσεις.

Πιο συγκεκριμένα, νεοφιλελεύθερη γιατί δρομολογεί με κάθε τρόπο την απαξίωση των δημόσιων υπηρεσιών, με χαρακτηριστικότερα παραδείγματα την εγκατάλειψη του σχεδίου για δημιουργία δωρεάν δημοτικού βρεφονηπιακού σταθμού, την ακύρωση

της πρόσληψης μόνιμων εργατών πρασίνου, που τόσο έχει ανάγκη το άλσος μας και την εισήγηση για απόλυση εργαζομένων στο πρόγραμμα «Εστία» για να τοποθετηθούν κάποιοι που, όπως αποκαλύφθηκε, περίμεναν σε λίστες.

Αλαζονική γιατί στην κριτική της αντιπολίτευσης, αλλά και οποιουδήποτε πολίτη ή φορέα, απαντά με αήθεις επιθέσεις και με στομφώδεις εκφράσεις του στυλ «όλοι σας και μόνος μου», σύμφωνα και με τα λόγια του ίδιου του δημάρχου.

Ανίκανη γιατί μέσα σε λιγότερο από 1 χρόνο άλλαξε 3 γενικούς γραμματείς στο Δήμο (!!!), ενώ αδυνατεί ακόμη και να προχωρήσει έργα και υπηρεσίες που σχεδιάστηκαν στη θητεία μας και της παραδόθηκαν (ηλεκτροφωτισμός άλσους, αντιπλημμυρικό Σκρα, παιδικές χαρές, αγορά απορριμματοφόρων, ανέγερση 3ου Γυμνασίου και Λυκείου Νέας Φιλαδέλφειας, δημιουργία Κέντρου Διαλογής Ανακυκλώσι-



Αν και είναι πολύ νωρίς, θα πρέπει να θεωρείται αυτονόητο πως θα είστε ξανά υποψήφιος δήμαρχος στις προσεχείς εκλογές; Η παράταξή μας μετά τις εκλογές προχώρησε σε διαδοχικές συζητήσεις και απολογισμούς των πεπραγμένων μας. Μέσα από αυτές τις διαδικασίες, παρότι υπήρξαν σημαντικές αλλαγές προσώπων στα όργανα της παράταξης, η εμπιστοσύνη που εκφράστηκε από τα μέλη της παράταξής μας στο πρόσωπό μου ήταν καθολική και μου επιτρέπει να συνεχίσω. Με βάση αυτό, ναι, θα είμαι επικεφαλής της Δύναμης πολιτών και στις ερχόμενες εκλογές.

μων Υλικών, Σχέδιο Βιώσιμης Αστικής Κινητικότητας). Αυταρχική γιατί αντί να επιδιώξει το διάλογο και τη σύνθεση, λειτουργεί ως διοίκηση μειοψηφίας, αγνοώντας ακόμη και αποφάσεις της πλειοψηφίας του Δημοτικού Συμβουλίου, όπως έκανε και στην περίπτωση της ανάθεσης του πλυσίματος κάποιων κάδων απορριμμάτων σε ιδιώτη.

Στο ζήτημα της αντιμετώπισης των συνεπειών της πανδημίας, η παράταξή μας τήρησε από την πρώτη στιγμή υπεύθυνη στάση, προτείνοντας μάλιστα δέσμη μέτρων που θεωρούμε ότι θα έπρεπε να υιοθετήσει ο Δήμος για την ασφάλεια του πληθυσμού και την προστασία των πιο αδυνάτων. Και εδώ ο κ. Βούρος επέλεξε την επικοινωνιακή διαχείριση του προβλήματος, αγνοώντας κάθε πρόταση που κατατέθηκε στο Δημοτικό συμβούλιο από την αντιπολίτευση. Αναφορικά με το θέμα της καθαριότητας, η κριτική μας στη διοίκηση συνίσταται στο ότι ενώ αφήσαμε πάνω από 2.000.000 ευρώ πλεόνασμα στα τέλη, φορολογώντας τράπεζες και μεγάλα καταστήματα (όταν παραλάβαμε έλλειμμα 500.000 ευρώ το 2014) και πάνω από 10.000.000 ευρώ από το Πρόγραμμα Δημοσίων Επενδύσεων, δεν βλέπουμε ούτε σοβαρές μειώσεις στα τέλη, ούτε επενδύσεις, ούτε προσλήψεις μόνιμου προσωπικού. Αντίθετα, βλέπουμε προσλήψεις συμβούλων, υπερδιπλασιασμό του προϋπολογισμού για τα καύσιμα, αναθέσεις μελετών εκεί που υπάρχουν ήδη έτοιμες μελέτες (ηλεκτροφωτισμός) και έλλειψη οποιουδήποτε προγραμματισμού ώστε ο Δήμος μας να καινοτομήσει στην προώθηση της ανακύκλωσης.

Πρόσφατα η “Δύναμη Πολιτών” της οποίας ηγείστε διέγραψε την κα Παπαλουκά. Ποιοι οι λόγοι αυτής της απόφασης;

Πέραν όσων αναφέρθηκαν στην ανακοίνωση διαγραφής της, θα προσέθετα μόνο ότι οποιοσδήποτε κινείται ενάντια στις αποφάσεις της πλειοψηφίας της παράταξης δεν μπορεί να είναι μέλος της.

Με την εμπειρία σας ως δήμαρχος, σε ποιους τομείς θεωρείτε ότι θα πρέπει να ρίξει το βάρος της η διοίκηση το προσεχές διάστημα;

Η τωρινή δημοτική αρχή έχει την τύχη να έχει κληρονομήσει ενταγμένα έργα, χρηματοδοτήσεις πολλών εκατομμυρίων και ώριμες μελέτες, ώστε να αναβαθμίσει σημαντικά την ποιότητα ζωής των κατοίκων της πόλης μας και να στηρίξει τους ασθενέστερους συμπολίτες μας. Είτε αυτό αφορά στην καθαριότητα, την ανακύκλωση και τη δημιουργία πεζόδρομων και ποδηλατόδρομων στην πόλη, είτε αφορά έργα υποδομής, όπως αντιπλημμυρικά, ηχοπετάσματα, ανέγερση νέου ΚΑΠΗ και βρεφονηπιακού σταθμού. Πέραν τούτων, ένα από τα σημαντικότερα προβλήματα, που ήδη αντιμετωπίζει η πόλη μας και χρειάζεται να εστιάσει το ενδιαφέρον της η δημοτική αρχή, είναι το κυκλοφοριακό και η έλλειψη χώρων στάθμευσης, που και δυσχεραίνουν την ποιότητα ζωής των κατοίκων και θα θέσουν σε δοκιμασία την βιωσιμότητα τις θέσεις εργασίας στον τομέα της αναψυχής και της διασκέδασης.

ΠΡΟΣΦΟΡΑ ΒΟΗΘΕΙΑΣ ΣΤΟΥΣ ΠΛΗΓΕΝΤΕΣ

Η ΑΛΛΗΛΕΓΓΥΗ ΤΟΥ ΔΗΜΟΥ ΧΑΛΑΝΔΡΙΟΥ ΕΦΤΑΣΕ ΚΑΙ ΣΤΗΝ ΚΑΡΔΙΤΣΑ



Αντιπροσωπεία του Δήμου Χαλανδρίου, με επικεφαλής το δήμαρχο Σίμο Ρούσσο, και μέλη της «Αλληλεγγύη για Όλους» βρέθηκαν τη Δευτέρα 26 και την Τρίτη 27 Οκτωβρίου 2020 σε πληγείσες από τις πλημμύρες του Σεπτεμβρίου περιοχές της Καρδίτσας και παρέδωσαν όλα τα είδη που είχαν συλλεγεί στο πλαίσιο της εκστρατείας του Δήμου για τη στήριξη των πλημμυροπαθών.

Πρώτος σταθμός τους οι Καμινάδες της Καρδίτσας, μια περιοχή που χτυπήθηκε πολύ από το πέρασμα του Ιανού και τις καταστροφικές πλημμύρες και μετρά ακόμα ανοιχτές πληγές.

Την αντιπροσωπεία του Δήμου Χαλανδρίου υποδέχτηκαν εκ μέρους της Αλληλεγγύης για Όλους οι κυρίες Χρυσούλα Κατσαβριά- Σιωροπούλου και Έλενα Γερούκη. Παραδόθηκαν τρόφιμα, ρούχα, είδη πρώτης ανάγκης, κρεβάτια, στρώματα και ηλεκτρικές συσκευές.

Επόμενος σταθμός το Κοινωνικό Παντοπωλείο του Δήμου Καρδίτσα, όπου παραδόθηκαν είδη πρώτης ανάγκης, παρουσία της αντιδημάρχου Εθελοντισμού, Ειδικών Πληθυσμιακών - Κοινωνικών Ομάδων και Αλληλεγγύης του Δήμου Καρδίτσας, κ. Ουρανίας Σούφλα. Την Τρίτη 27 Οκτωβρίου η αποστολή του Δήμου Χαλανδρίου μετέβη στην Αναπτυξιακή Εταιρεία Καρδίτσας (ΑΝΚΑ), η οποία υλοποιεί, υπό την αιγίδα της Ύπατης Αρμοστείας του ΟΗΕ για τους πρόσφυγες, το πρόγραμμα ΕΣΤΙΑ του Δήμου Καρδίτσας για την μετεγκατάσταση σε διαμερίσματα των προσφύγων που έχουν κάνει αίτηση ασύλου.

Στην αποθήκη της ΑΝΚΑ παραδόθηκαν, για τις ανάγκες των πλημμυροπαθών προσφύγων, βρεφικά γάλατα,



παιδικά κρεβάτια, στρώματα, καρεκλάκια, ρούχα και παπούτσια για παιδιά.

Το δήμαρχο Χαλανδρίου και τους αντιδημάρχους Σέργιο Γκάκα, Έλενα Χριστούλη και Χάρη Μαυρουδή που τον συνόδευαν, υποδέχτηκαν στα γραφεία της ΑΝΚΑ ο γενικός διευθυντής κ. Βασίλης Μπέλλης, ο οικονομικός διευθυντής κ. Βασίλης Γανιάς και η υπεύθυνη Σχεδιασμού Μελετών και Υπηρεσιών ΟΤΑ κ. Χρυσανγή Σέγγη.

Ο κ. Μπέλλης αφού αναφέρθηκε στο έργο της ΑΝΚΑ ευχαρίστησε θερμά το Δήμο Χαλανδρίου και τους ενεργούς πολίτες του «για την πολύτιμη συνδρομή και κυρίως για την ευαισθησία που επέδειξαν στο θέμα των προσφύγων της πόλης».

ΣΙΜΟΣ ΡΟΥΣΣΟΣ:

“Η Αλληλεγγύη είναι ο μόνος δρόμος των ανθρώπων στα δύσκολα”

«Ένα μήνα μετά το καταστροφικό πέρασμα του Ιανού η Καρδίτσα δοκιμάζεται ακόμα. Η αλληλεγγύη μας προς τους πληγέντες συνανθρώπους μας είναι δεδομένη και προσφέρεται χωρίς διακρίσεις. Η γενναιοδωρία των συμπολιτών μας είναι πραγματικά συγκινητική. Προφανώς δεν αρκεί να καλύψει τις ανάγκες των πλημμυροπαθών, στέλνει όμως το μήνυμα ότι είμαστε δίπλα τους την προσπάθεια να ξαναστήσουν τα νοικοκυριά τους. Στους δύσκολους καιρούς που διανύουμε είναι ανάγκη το μήνυμα αυτό να ακουστεί δυνατά σε όλη την κοινωνία, η Αλληλεγγύη είναι ο μόνος δρόμος των ανθρώπων στα δύσκολα. Η Αλληλεγγύη πάντα κερδίζει. Ένα μεγάλο “ευχαριστώ” από καρδιάς σε όλους τους συμπολίτες μας που στήριξαν την προσπάθεια του Δήμου και με τις γενναιοδωρες προσφορές τους κατέστησαν εφικτή αυτή τη διαδρομή αλληλεγγύης προς την Καρδίτσα», σημείωσε ο δήμαρχος Χαλανδρίου **Σίμος Ρούσσος**.

ΟΛΟΙ ΜΑΖΙ ΜΠΟΡΟΥΜΕ ΚΑΙ ΣΤΗΝ ΥΓΕΙΑ

Ενισχύθηκε το Κοινωνικό Φαρμακείο του Δήμου Παπάγου - Χολαργού

Ολοκληρώθηκε με επιτυχία η δράση συγκέντρωσης φαρμάκων για το κοινωνικό φαρμακείο του δήμου Παπάγου - Χολαργού, από το «Όλοι μαζί μπορούμε» και τον Ιατρικό Σύλλογο Αθηνών.

Στη δράση το παρών έδωσαν ο Δήμαρχος Παπάγου - Χολαργού, Ηλίας Αποστολόπουλος, ο Περιφερειακός Σύμβουλος Αττικής Γιάννης Κεχρής, εκπροσωπώντας τον Ιατρικό Σύλλογο Αθηνών, η Αντιδήμαρχος Κοινωνικής Πολιτικής, Νεολαίας και Προώθησης της Απασχόλησης Μαρία Αθανασάκου-Μουντάκη και ο Αντιδήμαρχος Περιβάλλοντος, Καθαριότητας, Ανακύκλωσης της Κοινότητας Χολαργού και Πολιτικής Προστασίας, Χρήστος Πετράκης.

Ο Δήμαρχος Παπάγου - Χολαργού, ευχαρίστησε όλους όσοι ανταποκρίθηκαν για μια ακόμα φορά στο κάλεσμα για την ενίσχυση των κοινωνικών δομών του δήμου, σε μια περίοδο που η προσφορά και η αλληλεγγύη είναι πιο επιτακτικές από ποτέ.



κλειδαμπαρώματα
η ασφάλειά σας πρώτα!

- Κλειδιά • Κλειδιά Immobilizer • Κλειδαριές • Πόρλο
- Τηλεχειριστήρια • Χρημ/βώτια • Πόρτες ασφαλείας
- Αναβαθμίσεις κλειδαριών σε πόρτες ασφαλείας • Επισκευές - τοποθετήσεις κλειδαριών • Διαρρήξεις οικιών-αυτοκινήτων

Λ. Ηρακλείου 349, Νέα Ηράκλεια
210 2831 111 - 6944 411333
Λ. Μεσογείων 433, Αγία Παρασκευή
210 600 8888 - 210 639 0000

www.kleidamparomata.gr info@kleidamparomata.gr

**ΣΥΝΔΡΟΜΗ ΑΠΟ
ΕΠΙΧΕΙΡΗΣΕΙΣ ΚΑΙ ΦΟΡΕΙΣ**

Με νέες προσφορές εμπλουτίστηκε το Κοινωνικό Παντοπωλείο του δήμου Χαλανδρίου

Εμπλουτίζεται ο κατάλογος των προσφορών στο Κοινωνικό Παντοπωλείο – Συσσίτιο του Δήμου Χαλανδρίου που στηρίζει περίπου 1.200 ωφελούμενους.

Γενναιόδωρη ήταν η συνδρομή επιχειρήσεων, φορέων και πολιτών και τον Οκτώβριο του 2020, με εταιρίες όλων των ειδών να προσφέρουν απλόχερα ποσότητες τροφίμων, αναψυκτικών και νερών σε όσους έχουν ανάγκη. Εκτός αυτών, σημειώνονται επίσης οι παρακάτω προσφορές:

- Σώμα Εθελοντών Χαλανδρίου: Πρόσφεραν τρόφιμα μακράς διάρκειας και είδη μαναβικής για την παρασκευή του συσσιτίου, όπως και είδη ένδυσης.

- Φιλαρμονική Δήμου Χαλανδρίου για την καθημερινή προσφορά τους σε φρέσκο γάλα το οποίο διατίθεται στους ωφελούμενους του συσσιτίου.

- 3ο Σύστημα Προσκόπων Τούφας Χαλανδρίου, για την προσφορά τους σε προϊόντα μακράς διάρκειας.

«ΜΠΟΡΟΥΜΕ» για τις διασυνδέσεις και τις χορηγίες με τις οποίες ενισχύει το Κοινωνικό Παντοπωλείο.

«Με μεγάλη χαρά υποδεχόμαστε κάθε μήνα τις γενναιόδωρες προσφορές επιχειρήσεων και φορέων και με ικανοποίηση διαπιστώνουμε ότι ο κατάλογος των υποστηρικτών μας διευρύνεται διαρκώς και μαζί και ο κατάλογος των ευχαριστιών μας προς όλους όσοι συνεχίζουν στη δυσμενή αυτή συγκυρία να έχουν τη σκέψη τους στους συνανθρώπους μας που βρίσκονται σε ανάγκη», σημειώνεται στη σχετική ανακοίνωση του Κοινωνικού Παντοπωλείου – Συσσιτίου του Δήμου Χαλανδρίου.

ΣΥΝΕΧΙΖΕΤΑΙ ΤΟ ΔΗΜΟΤΙΚΟ ΩΔΕΙΟ

Αναστέλλονται οι δραστηριότητες του ΠΑΟΔΑΠ

Ο ΠΑΟΔΑΠ αναστέλλει τις αθλητικές και πολιτιστικές δραστηριότητες και προγράμματά του, πλην του Δημοτικού Ωδείου, στο πλαίσιο των νέων έκτακτων μέτρων κατά της πανδημίας. Επιπλέον, όπως αναφέρεται, εκτός από

τους αθλητές με παρουσία προπονητή του ΟΜΙΛΟΥ ΑΝΤΙΣΦΑΙΡΙΣΗΣ ΑΓΙΑΣ ΠΑΡΑΣΚΕΥΗΣ στο ανοικτό γήπεδο αντισφαίρισης Κοντοπεύκου (Δωριέων και Κανάρη), δεν θα επιτρέπεται η είσοδος οργανωμένων/ ομαδικών ή μη αθλουμένων-αθλητών και σπουδαστών,

στις κατωτέρω κλειστές αθλητικές και πολιτιστικές εγκαταστάσεις του: **α.** ΚΛΕΙΣΤΟΥ ΓΥΜΝΑΣΤΗΡΙΟΥ ΚΟΝΤΟΠΕΥΚΟΥ **β.** ΚΛΕΙΣΤΟΥ ΓΥΜΝΑΣΤΗΡΙΟΥ Δ.Α.Κ. ΑΓ. ΠΑΡΑΣΚΕΥΗΣ επί της οδού Νότου **γ.** ΕΡΓΑΣΤΗΡΙΩΝ ΤΕΧΝΗΣ ΤΟΥ ΠΟΛΙΤΙΣΤΙΚΟΥ ΠΑΡΚΟΥ «ΣΤΑΥΡΟΣ ΚΩΤΣΗΣ»

Μέχρι τις 9 Νοεμβρίου η προθεσμία

ΑΝΟΙΧΤΕΣ ΟΙ ΑΙΤΗΣΕΙΣ ΓΙΑ ΕΝΤΑΞΗ ΣΤΙΣ ΕΥΠΑΘΕΙΣ ΟΜΑΔΕΣ ΤΟΥ ΔΗΜΟΥ ΦΙΛΟΘΕΗΣ - ΨΥΧΙΚΟΥ

Ο Δήμος Φιλοθέης - Ψυχικού ανακοίνωσε την παράταση της ημερομηνίας κατάθεσης δικαιολογητικών για τους ενδιαφερόμενους που πληρούν τις απαιτούμενες προϋποθέσεις ένταξής τους σε ευπαθείς κοινωνικά ομάδες.

Δικαιούχοι της οικονομικής ενίσχυσης, είναι οι κάτοικοι Δήμου Φιλοθέης - Ψυχικού και σε κάθε οικογένεια δίνεται ένα βοήθημα.

Η προθεσμία για την κατάθεση αιτήσεων ορίζεται από 05/11/2020 έως και 09/11/2020 στη Διεύθυνση Κοινωνικής Προστασίας του Δήμου Φιλοθέης - Ψυχικού (Τερτσέτη 44, Ν. Ψυχικό) Δευτέρα με Παρασκευή, 09:00 – 14:00 κατόπιν ραντεβού.

Επίσης, θα γίνονται αποδεκτές και αιτήσεις με τα δικαιολογητικά, στο email: pronoia@0177.syzefxis.gov.gr

ΔΕΚΟ ή συμβόλαιο ενοικίου ή βεβαίωση μονίμου κατοικίας από το Δήμο

- Πρόσφατη βεβαίωση ανεργίας από ΟΑΕΔ (εφόσον υπάρχει)
- Αριθμός Τραπεζικού Λογαριασμού IBAN του αιτούντα με Υπεύθυνη Δήλωση
- Α.Μ.Ε.Α (Πιστοποίηση Κ.Ε.Π.Α.)

Αιτήσεις με ελλιπή δικαιολογητικά, δεν θα γίνονται δεκτές. Για περισσότερες πληροφορίες μπορείτε να καλείτε στα τηλέφωνα: 213 20 14 600, 213 20 14 641 & 213 20 14 650

Τα απαραίτητα δικαιολογητικά

- Αίτηση (πατήστε στον σύνδεσμο για να κατεβάσετε την αίτηση)
- Αντίγραφο Αστυνομικής Ταυτότητας ή Διαβατηρίου με άδεια παραμονής σε ισχύ
- Εκκαθαριστικό 2019
- Φορολογική δήλωση Ε1 & Εκκαθαριστικό Εφορίας
- Σε περίπτωση φιλοξενίας, Εκκαθαριστικό Εφορίας & αντίγραφο Ε1 του τελευταίου φορολογικού έτους όλων των συνοικούντων ενηλίκων μελών
- Πιστοποιητικό οικογενειακής κατάστασης
- Λογαριασμό

ΜΙΚΡΕΣ ΑΓΓΕΛΙΕΣ

Δημοσιεύουμε μικρές αγγελίες **ΚΑΘΕ ΕΒΔΟΜΑΔΑ** Διαβάζουν χιλιάδες αναγνώστες

ΜΕ ΤΗΝ ΕΓΓΥΗΣΗ ΤΗΣ ΕΦΗΜΕΡΙΔΑΣ "ΧΤΥΠΟΣ"
e-mail: mikresaggelies.xtypos@gmail.com





Με λαμπρότητα ο εορτασμός του Αγίου Δημητρίου στο Δήμο Κηφισιάς

Με λαμπρότητα και σύμφωνα με τα υγειονομικά πρωτόκολλα, εορτάστηκε η μνήμη του Αγίου Μεγαλομάρτυρα Δημητρίου του Μυροβλήτου, στον Μητροπολιτικό Ιερό Ναό του Αγίου Δημητρίου Κηφισιάς.

Στον πανηγυρικό Εσπερινό αλλά και ανήμερα της εορτής του Αγίου, χοροστάτησε ο Σεβασμιώτατος Μητροπολίτης Κηφισιάς, Αμαρουσίου και Ωρωπού κ. Κύριλλος, ιερείς του Αγίου Δημητρίου και της Ιεράς Μητρόπολης.

Τις θρησκευτικές εκδηλώσεις για τον Πολιούχο του Δήμου τίμησαν με την παρουσία τους ο Δήμαρχος Κηφισιάς Γιώργος Θωμάκος, Αντιδήμαρχοι και Δημοτικοί Σύμβουλοι.

Την παραμονή της εορτής τελέστηκε αρτοκλασία και δέηση για την απαλλαγή του κόσμου από τον κορονοϊό.

Στο κήρυγμά του ο Σεβασμιώτατος, αναφέρθηκε στην καρτερία, την αντοχή και την ανδρεία που επέδειξε ο Άγιος Δημήτριος στα μαρτύρια, και κάλεσε τους πιστούς σε έναν διαρκή αγώνα μίμησης των Μαρτύρων.

Μπλε το Δημαρχείο Κηφισιάς προς τιμήν των Ηνωμένων Εθνών

Στη φωταγώγηση του Δημαρχείου, με το μπλε χρώμα των Ηνωμένων Εθνών, προχώρησε το περασμένο Σάββατο ο Δήμος Κηφισιάς.

Με τον τρόπο αυτό, ο Δήμος Κηφισιάς, ως ιδρυτικό μέλος του Δικτύου SDG17 Greece, επίσημου φορέα του ΟΗΕ για την προώθηση των 17 Στόχων Βιώσιμης Ανάπτυξης του Οργανισμού στην Ελλάδα, συμμετείχε στην πανευρωπαϊκή πρωτοβουλία «Φωτίζουμε την Ευρώπη με το Μπλε των Ηνωμένων Εθνών», με αφορμή τα 75 χρόνια από την ίδρυση του Οργανισμού, μεταφέροντας το μήνυμα της συναδέλφωσης, της ειρήνης, της άρσης των διακρίσεων και της κοινής προσπάθειας για ένα βιώσιμο μέλλον.

ΓΙΑ ΤΟΝ ΜΗΝΑ ΟΚΤΩΒΡΙΟ

Στο πλευρό 153 πολιτών το Κοινωνικό Φαρμακείο του Δήμου Χαλανδρίου



Σταθερά στο πλευρό των πολιτών που έχουν ανάγκη βρίσκεται το Κοινωνικό Φαρμακείο του Δήμου Χαλανδρίου.

Οσον αφορά το μήνα Οκτώβριο εξυπηρετήθηκαν 153 πολίτες με τη χορήγηση 150 τεμαχίων φαρμάκων και 123 τεμαχίων παραφαρμακευτικού υλικού.

Σημειώνεται πως αποτελεί έναν από τους σταθερούς πυλώνες του δικτύου κοινωνικής προστασίας που έχει αναπτύξει η διοίκηση του Δήμου για την προστασία των πολιτών που βρίσκονται αντιμετώπι με τη φτώχεια και τον κοινωνικό αποκλεισμό.

Λειτουργεί στο πλαίσιο του επιχειρησιακού προγράμματος της Περιφέρειας Αττικής «Αττική 2014-2020 «Προώθηση της κοινωνικής ένταξης, καταπολέμηση της φτώχειας και κάθε μορφής διακρίσεων», με τη συνεργασία του Γενικού Φιλόπτωχου Ταμείου της Ιεράς Αρχιεπισκοπής Αθηνών. Τέλος, διανέμονται ελεηνικά γενόσημα φάρμακα που αποτελούν δωρεά της Πανελληνίας Ένωσης Φαρμακοβιομηχανίας, καθώς και υγειονομικό υλικό.



ΜΕ ΧΡΗΜΑΤΟΔΟΤΗΣΗ ΑΠΟ ΤΟ ΤΑΜΕΙΟ ΕΥΡΩΠΑΪΚΗΣ ΒΟΗΘΕΙΑΣ ΓΙΑ ΤΟΥΣ ΑΠΟΡΟΥΣ

ΔΙΑΝΟΜΗ ΤΡΟΦΙΜΩΝ ΣΤΟ ΔΗΜΟ ΛΥΚΟΒΡΥΣΗΣ-ΠΕΥΚΗΣ

Στο πλαίσιο του Επιχειρησιακού Προγράμματος Επισιτιστικής και Βασικής Υλικής Συνδρομής, στο οποίο συμμετέχει ο Δήμος Λυκόβρυσης - Πεύκης ως εταίρος της Κοινωνικής Σύμπραξης "Αμάλθεια", με συντονιστή τον Δήμο Αμαρουσίου, πραγματοποιήθηκε διανομή των εξής προϊόντων: κολοκυθάκια (συσκευασία 1kg), ντομάτες (1 κιλό), φέτα (400 gr), γραβιέρα (250 gr) και ελαιόλαδο (1 λίτρο) σε συνολικά 118 οικογένειες.

Το πρόγραμμα χρηματοδοτείται από το Ταμείο Ευρωπαϊκής Βοήθειας για τους Απόρους (ΤΕΒΑ), με στόχο τη στήριξη των πολιτών που στερούνται την πρόσβαση σε βασικά αγαθά. Δικαιούχοι του προγράμματος μπορούν να είναι μόνο όσοι λαμβάνουν το Κοινωνικό Εισόδημα Αλληλεγγύης (ΚΕΑ).

ΣΗΜΑΝΤΙΚΗ ΕΝΗΜΕΡΩΣΗ: Σχετικά με το παρθένο ελαιόλαδο της εταιρείας «Ευλούρης», που μοιράστηκε στη δια-

νομή, η εξωτερική συσκευασία ανέφερε ημερομηνία λήξης την 05/04/22 η οποία και είναι η ισχύουσα. Όμως, εκ παραδρομής στις φιάλες αντί του 05/04/22 τυπώθηκε η ημερομηνία 05/04/20.

Η προμηθεύτρια εταιρεία έχει ήδη ενημερώσει ότι πρόκειται για τυπογραφικό λάθος και έχει αποστείλει και την επίσημη αναφορά του τμήματος ποιοτικού ελέγχου, ως προς την καταλληλότητα του προϊόντος.



Στο πλευρό των νέων σπουδαστών ο Δήμος Αγ.Παρασκευής

Επίσκεψη στο κέντρο εγγραφών των νέων εγκαταστάσεων ΙΕΚ στην Αγία Παρασκευή πραγματοποίησε ο Δήμαρχος της πόλης, κ. Βασίλης Ζορμπάς.

Ο κ. Ζορμπάς, είχε την ευκαιρία να περιηγηθεί σε όλους τους χώρους του νεοσύστατου campus, στις αίθουσες διδασκαλίας και στα θεματικά εργαστήρια της Σχολής, αλλά και να συνομιλήσει με την Πρόεδρο & Διευθύνουσα Σύμβουλο του ΙΕΚ κα Αλεξάνδρα Καρανταλή, καθώς και με τον Γενικό Διευθυντή της Σχολής Δρ. Κωνσταντίνο Ν. Κιούση.

Βασικό θέμα της συνάντησης ήταν η αναπτυξιακή δραστηριότητα του Δήμου τόσο στο εκπαιδευτικό τοπίο όσο και σε άλλους τομείς, ενώ στο πλαίσιο της συνεργασίας των δύο πλευρών το ΙΕΚ προσέφερε στον Δήμο δύο υποτροφίες σπουδών με έναρξη τον Σεπτέμβριο του 2021.

ΣΤΟ ΔΗΜΟΤΙΚΟ ΚΕΝΤΡΟ ΜΕΛΕΤΗΣ (ΔΗ.ΚΕ.ΜΕ) ΤΟΥ ΔΗΜΟΥ ΒΡΗΛΗΣΣΙΩΝ

Πρόσκληση για εθελοντική συμμετοχή εκπαιδευτικών για διδασκαλία Ισπανικών σε ενήλικες

Το Δημοτικό Κέντρο Μελέτης (ΔΗ.ΚΕ.ΜΕ) του Δήμου Βριλησίων, υπό την αιγίδα της Αντιδημαρχίας Παιδείας & Δια Βίου Μάθησης, εν όψει του προγραμματισμού των τμημάτων για τη σχολική χρονιά 2020-2021, καλεί Εκπαιδευτικούς Μέσης Εκπαίδευσης, ή καθηγητές με επάρκεια διδασκαλίας, να πλαισιώσουν το μάθημα των Ισπανικών, το οποίο θα πραγματοποιηθεί διαδικτυακά, ώστε να συνεχιστεί ο επιτυχημένος θεσμός εκμάθησης ξένων γλωσσών. Μπορείτε να δηλώσετε το ενδιαφέρον σας στο τηλέφωνο 213 2050501 και 213 2050563 ή στο email: sxantzara@vrilissia.gr και ant.paideias@vrilissia.gr.

ΜΕ ΘΕΜΑ "ΠΡΟΑΓΩΓΗ ΤΗΣ ΨΥΧΙΚΗΣ ΥΓΕΙΑΣ ΤΟΥ ΠΑΙΔΙΟΥ ΚΑΙ ΤΟΥ ΕΦΗΒΟΥ

Εκπαιδευτικά Σεμινάρια για την ψυχική υγεία των παιδιών από το Δήμο Παπάγου - Χολαργού



Κύκλος Εκπαιδευτικών Σεμιναρίων με θέμα: «Προαγωγή της ψυχικής υγείας του παιδιού και του εφήβου» θα υλοποιηθεί από το Τμήμα Προαγωγής Δημόσιας Υγείας του Δήμου Παπάγου - Χολαργού σε συνεργασία με την κα. Ελένη Λαζαράτου, Καθηγήτρια Ιατρικής Σχολής, Παιδοψυχίατρο.

Ο Κύκλος περιλαμβάνει 4 δίωρες διαδικτυακές συναντήσεις, οι οποίες θα υλοποιούνται μέσω της πλατφόρμας zoom, με στόχο τη διάχυση

της γνώσης και την ευαισθητοποίηση όσων έρχονται σε επαφή με τα παιδιά.

Το πρόγραμμα των σεμιναρίων

• **Πέμπτη 26/11/ 2020, 6.30-8.30 μμ:** Πρόληψη στην ψυχική υγεία παιδιών και εφήβων. Τα προβλήματα ψυχικής υγείας σε παιδιά, εφήβους και νέους αναγνωρίζονται σήμερα ως μείζονος σημασία για τη δημόσια υγεία.

• **Πέμπτη 10/12/ 2020, 6.30-8.30 μμ:** Ο γονεϊκός ρόλος: ικανοποιημένοι γονείς, χαρούμενα παιδιά. Οι γονείς συχνά αναρωτιούνται αν κάνουν το σωστό με τα παιδιά τους.

• **Πέμπτη 14/01/ 2021, 6.30-8.30 μμ:** Παρεμβάσεις στο σχολείο: μαθησιακές διαταραχές και bullying. Οι

μαθησιακές διαταραχές εκδηλώνονται στην αρχή της σχολικής φοίτησης και επηρεάζουν με ποικίλους τρόπους την ζωή του παιδιού. Το bullying μορφή έχει σοβαρές άμεσες και μακρόχρονες συνέπειες.

• **Πέμπτη 28/01/ 2021, 6.30-8.30 μμ:** Ψυχική επιβάρυνση στα παιδιά και την οικογένεια την εποχή του κορονοϊού. Οι επιπτώσεις της πανδημίας COVID-2019 και των επακόλουθων μέτρων στην ψυχική υγεία των παιδιών και των εφήβων στην Ελλάδα φαίνεται να είναι σημαντικές.

Όσοι επιθυμούν να παρακολουθήσουν τον Κύκλο των Διαδικτυακών Συναντήσεων, παρακαλούμε να αποστείλουν αίτηση Συμμετοχής ηλεκτρονικά στη διεύθυνση: mlatsiou@dparxol.gov.gr

Στο ευρωπαϊκό πρόγραμμα ProDeSa συμμετέχει και ο Δήμος Αμαρουσίου

ΑΝΑΠΤΥΞΗ ΕΡΓΩΝ ΕΝΕΡΓΕΙΑΚΗΣ ΑΠΟΔΟΤΙΚΟΤΗΤΑΣ ΣΕ 7 ΔΗΜΟΥΣ ΤΗΣ ΑΤΤΙΚΗΣ

Ο Δήμος Αμαρουσίου ιδιαίτερα ευαισθητοποιημένος στα ζητήματα προστασίας του περιβάλλοντος συμμετέχει στο ευρωπαϊκό πρόγραμμα ProDeSa (Energy Efficiency Project Development for South Attica), το οποίο αποσκοπεί στην υποστήριξη του Δήμου Αμαρουσίου και ακόμη έξι Δήμων της Αττικής, στην ανάπτυξη έργων ενεργειακής αποδοτικότητας και ανανεώσιμων πηγών ενέργειας, χρησιμοποιώντας καινοτόμα χρηματοδοτικά εργαλεία και προσελκύοντας ιδιωτικές επενδύσεις.

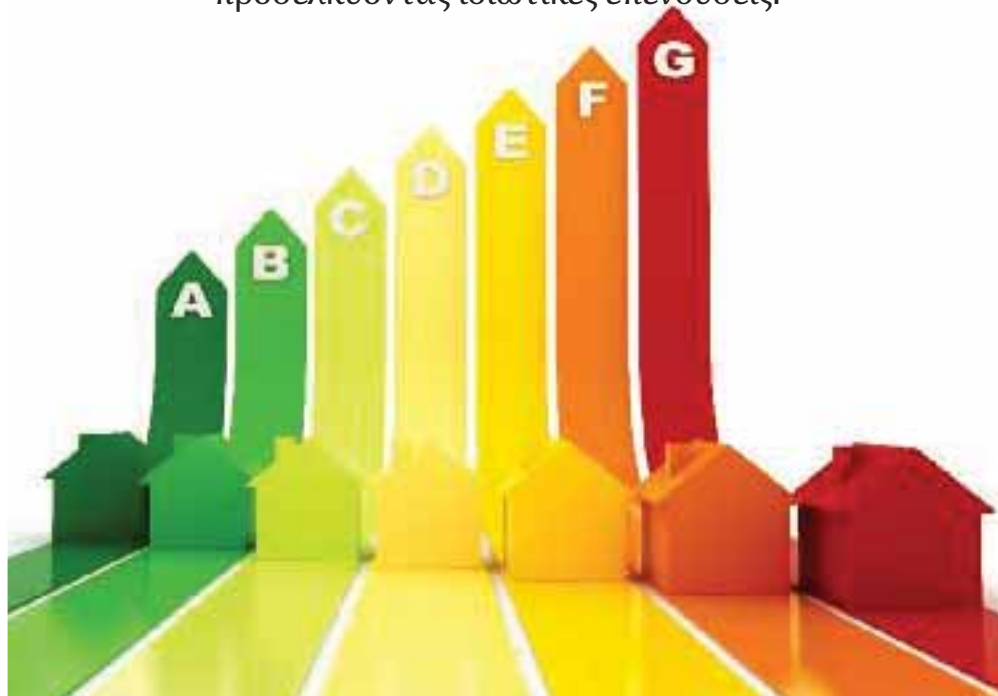

δία που αφορούν στη βελτίωση του περιβάλλοντος, όπως η ανακύκλωση, η καθαριότητα, η προστασία του αστικού και περιαιστικού πρασίνου, για τη βελτίωση της καθημερινότητας και της ποιότητας ζωής της τοπικής μας κοινωνίας.»

Τα έργα του προγράμματος PRODESA περιλαμβάνουν επεμβάσεις ενεργειακής απόδοσης σε 116 δημοτικά κτίρια των ετέρων του προγράμματος, ένταξη φωτοβολταϊκών συστημάτων συνολικής ισχύος 3,2 MW στις στέγες

αυτών των κτιρίων και βελτίωση της ενεργειακής απόδοσης του δημοτικού οδοφωτισμού. Η συνολική εξοικονόμηση ενέργειας είναι 45,6 GWh/έτος και η παραγωγή ηλεκτρικής ενέργειας από τις ανανεώσιμες πηγές είναι 4,8 GWh/έτος. Το συνολικό κόστος των επεμβάσεων είναι 20,24 εκατ. ευρώ.

Για την επίτευξη των στόχων του προγράμματος, το έργο θα επικεντρωθεί στη βέλτιστη ομαδοποίηση των μεμονωμένων δημοτικών έργων, ώστε να

επιτευχθεί σημαντικό μέγεθος, εύλογος χρόνος αποπληρωμής, διαφοροποίηση των κινδύνων αλλά και μείωση του κόστους, μειώνοντας το κόστος προετοιμασίας και επιτυγχάνοντας οικονομία κλίμακας.

Διερευνάται επίσης η δυνατότητα συγκέντρωσης πόρων, με στόχο τη βελτιστοποίηση των οικονομικών αποτελεσμάτων, καθώς και για τη διασφάλιση μεγάλης συμμετοχής των ESCOs στις προκηρξίες υλοποίησης των έργων. Το νέο Εθνικό Ανακυκλούμενο Ταμείο για την Ενεργειακή Απόδοση και το Χρηματοδοτικό Ταμείο των παρόχων ενέργειας για την παροχή ενεργειακών υπηρεσιών θα αποτελέσουν μέρος της διερεύνησης. Η συγκέντρωση πόρων από διάφορες πηγές θα διευκολύνει την χρήση καινοτόμων σχεδίων χρηματοδότησης.

Ο Δήμος Αμαρουσίου ενώνει τις δυνάμεις του με τους άλλους έξι Δήμους της Αττικής σε αυτό το σημαντικό έργο που υλοποιείται για πρώτη φορά στην Ελλάδα και έχει ως στόχο να συμβάλει σημαντικά στην ανάπτυξη επιδεικτικών έργων ενεργειακής αποδοτικότητας και ανανεώσιμων πηγών ενέργειας. Για το λόγο αυτό, η κοινοπραξία του έργου αποτελείται από βασικούς παράγοντες, όπως το Εθνικό Κέντρο για την ενεργειακή απόδοση, ΚΑΠΕ, το Ευρωπαϊκό Δίκτυο Crowdfunding και ιδιωτικούς και δημόσιους φορείς με τη σχετική τεχνική, οικονομική και νομική εμπειρογνωμοσύνη.

Ο Δήμος Αμαρουσίου συμμετέχει στην κοινοπραξία ως παρατηρητής μαζί με το Δήμο Παλαιού Φαλήρου, οι οποίοι υποστηρίζονται από το πρόγραμμα, ώστε να αναπτύξουν το δικό τους σχέδιο ανακαινίσεων και να προετοιμασθούν για την υλοποίησή του, ενώ στη συνέχεια θα αναπαράγουν τα αποτελέσματα του ProDeSa.

Προβλέπεται να δημιουργηθεί ένα δίκτυο τουλάχιστον 30 ελληνικών δήμων που θα υποστηριχθούν για την παραγωγή των αποτελεσμάτων του έργου.

Το έργο ξεκίνησε το Μάιο του 2017 και αρχικά είχε διάρκεια 49 μήνες με χρηματοδότηση από το πρόγραμμα HORIZON 2020.

Στον ενημερωτικό ιστότοπο <https://www.Prodesa.eu> μπορείτε να αντλήσετε περισσότερες πληροφορίες για το πρόγραμμα PRODESA.

Ενας από τους κύριους στόχους του προγράμματος, είναι η μείωση των ενεργειακών αναγκών των κοινόχρηστων δημοτικών κτιρίων και η εν δυνάμει μείωση της ενεργειακής κατανάλωσης στις κατοικίες των πολιτών, κάτι το οποίο μπορεί να επιτευχθεί μέσω ενημερωτικών εκδηλώσεων πάνω σε θέματα εξοικονόμησης ενέργειας.

Ο Δήμος Αμαρουσίου έχει αναλάβει να εκπονήσει ένα σχέδιο υλοποίησης επεμβάσεων ενεργειακής απόδοσης στα δημοτικά κτίρια. Το σχέδιο περιλαμβάνει μία προκαταρκτική τεχνοοικονομική μελέτη των επεμβάσεων αυτών και προτάσεις χρηματοδότησης για την υλοποίησή τους μέσω σύμβασης ενεργειακής απόδοσης. Το σχέδιο εφαρμόζεται ακολουθώντας την μεθοδολογία που αναπτύσσεται από το πρόγραμμα PRODESA.

Έως σήμερα ο Δήμος Αμαρουσίου έχει ακολουθήσει όλο τα βήματα που προβλέπονται σύμφωνα με τον προγραμματισμό του έργου, λαμβάνοντας μέρος σε όλες τις συναντήσεις των συμμετεχόντων που έλαβαν χώρα σε διάφορους προορισμούς και παρουσιάζοντας κάθε φορά την εξέλιξη των εκπονημένων μελετών.

Ο Δήμαρχος Αμαρουσίου **κ. Θεόδωρος Αμπατζόγλου**, εκφράζοντας την ικανοποίησή του για την πορεία εξέλιξης του προγράμματος βάσει του χρονοδιαγράμματος, υπογραμμίζει:

«Δίνοντας ιδιαίτερα βαρύτητα στα θέματα που σχετίζονται με την προστασία του περιβάλλοντος συμμετέχουμε σε αυτό το σημαντικό καινοτόμο πρόγραμμα που υλοποιείται για πρώτη φορά στη χώρα μας και το οποίο μελετά για την υλοποίησή τους μεγάλου ενδιαφέροντος θέματα που αφορούν την ενεργειακή αποδοτικότητα και τις ανανεώσιμες πηγές ενέργειας.

Ο Δήμος Αμαρουσίου πρωτοπόρος σε θέματα περιβάλλοντος, ενώνει τις προσπάθειες του με ακόμη έξι Δήμους της Αττικής, ώστε με τη χρήση καινοτόμων χρηματοδοτικών εργαλείων και υπό την καθοδήγηση του ProDeSa να αναπτύξει το δικό σχέδιο για την ανάπτυξη μιας σειράς έργων ενεργειακής απόδοσης.

Με προσήλωση στο στόχο μας, συνεχίζουμε την προσπάθειά μας δίνοντας προτεραιότητα και σε όλα τα άλλα πε-

ΕΛΛΗΝΙΚΗ ΔΗΜΟΚΡΑΤΙΑ
ΝΟΜΟΣ ΑΤΤΙΚΗΣ
ΔΗΜΟΣ ΑΓΙΩΝ ΑΝΑΡΓΥΡΩΝ-ΚΑΜΑΤΕΡΟΥ
Δ/ΝΣΗ ΤΕΧΝΙΚΗΣ ΥΠΗΡΕΣΙΑΣ
ΤΜΗΜΑ ΜΕΛΕΤΩΝ

Α.Δ.Α.Μ. 20PROC007566095
Α.Δ.Α. Ω32ΚΩ62-4ΑΔ
Παροχή υπηρεσιών Συμβούλου για την εκπόνηση του
Σ.Β.Α.Κ. του Δήμου Αγίων Αναργύρων - Καματερού
ΑΡ.ΜΕΛΕΤΗΣ: 127/2020
Αρ.Πρωτ.: 21172/02-11-2020

ΠΕΡΙΛΗΨΗ ΔΙΑΚΗΡΥΞΗΣ

Ο Δήμαρχος Αγίων Αναργύρων – Καματερού

Διακηρύσσει ότι εκτίθεται σε ηλεκτρονικό ανοιχτό διαγωνισμό με σφραγισμένες προσφορές και με κριτήριο κατακύρωσης την πλέον συμφέρουσα από οικονομική άποψη προσφορά βάσει της βέλτιστης σχέσης ποιότητας – τιμής, η «**Παροχή υπηρεσιών Συμβούλου για την εκπόνηση του Σ.Β.Α.Κ. του Δήμου Α.Α.Κ.**», προϋπολογισμού **111.560,94€ΥΡΩ** συμπεριλαμβανομένου του Φ.Π.Α.24%.

Ο Διαγωνισμός θα πραγματοποιηθεί με χρήση της πλατφόρμας του Εθνικού Συστήματος Ηλεκτρονικών Δημοσίων Συμβάσεων (Ε.Σ.Η.Δ.Η.Σ.) μέσω της διαδικτυακής πύλης www.promitheus.gov.gr του συστήματος. Για την συμμετοχή στο διαγωνισμό οι ενδιαφερόμενοι οικονομικοί φορείς (Πάροχοι) απαιτείται να διαθέτουν ψηφιακή υπογραφή, χορηγούμενη από πιστοποιημένη αρχή παροχής ψηφιακής υπογραφής και να εγγραφούν στο ηλεκτρονικό σύστημα (Ε.Σ.Η.Δ.Η.Σ. - Διαδικτυακή πύλη www.promitheus.gov.gr).

Καταληκτική ημερομηνία υποβολής προσφορών: **Δευτέρα 23 Νοεμβρίου 2020 (23/11/2020) και ώρα 13:50.**

Ηλεκτρονική αποσφράγιση των προσφορών: **Δευτέρα 30 Νοεμβρίου 2020 (30/11/2020) και ώρα 10:00.**

Η διενέργεια της δημοπρασίας και η εκτέλεση της γενικής υπηρεσίας διέπονται από τις παρακάτω διατάξεις:

1. Ο Ν.4412/16 (ΦΕΚ 147Α/08.08.2016) "Δημόσιες Συμβάσεις Έργων, Προμηθειών και Υπηρεσιών (προσαρμογή στις οδηγίες 2014/24/ΕΕ και 2014/25/ΕΕ)"

2. Το Ν.3463/2006 «Κώδικας Δήμων και Κοινοτήτων».

3. Το Ν.3852/10 «Νέα Αρχιτεκτονική της Αυτοδιοίκησης και της Αποκεντρωμένης Διοίκησης - Πρόγραμμα Καλλικράτης»; (ΦΕΚ 87/Α/2010), 4.Ν. 4555/18 (ΦΕΚ 133/19.07.2018 τεύχος Α') "Πρόγραμμα «ΚΛΕΙΣΘΕΝΗΣ»"

5.Κάθε διάταξη (Νόμος, Π.Δ. Υ.Α.) και ερμηνευτική εγκύκλιος που διέπει την ανάθεση και εκτέλεση της προμήθειας.

Η εγγύηση για τη συμμετοχή στον διαγωνισμό ανέρχεται στο ποσό των **χιλίων επτακοσίων ενήντα εννέα ευρώ (1.799,00 €)** (άρθρο 72 ν.4412/16). Η εγγύηση συμμετοχής, ανεξάρτητα από το όργανο το οποίο θα την εκδώσει, θα πρέπει να είναι απαραίτητα συντεταγμένη κατά τον ισχύοντα τύπο για το Δημόσιο (άρθρο 72§4 του Ν4412/16).

Η προσφορά θα αφορά το σύνολο των υπηρεσιών της μελέτης και θα δοθεί και σε έντυπο της Υπηρεσίας, επί ποινή αποκλεισμού. Οι προσφορές ισχύουν και δεσμεύουν τους παρόχους για δώδεκα (12) μήνες από την επομένη της διενέργειας του διαγωνισμού.

Τα τεύχη δημοπράτησης θα είναι αναρτημένα στην ιστοσελίδα του Δήμου www.agan.gov.gr μετά την 07 Νοεμβρίου 2020.

Πληροφορίες στα τηλέφωνα 213 2023696 (κ.Ελένη Σιέρρα) και 213 2023692 (κ.Ηλίας Τσακνίκας), FAX επικοινωνίας 213 2023626, στο Τμήμα Προμηθειών του Δήμου, τις εργάσιμες ημέρες και ώρες.

Αγιοι Ανάργυροι, 02/11/2020

ο Αντιδήμαρχος
του Τεχνικών Υπηρεσιών
ΣΤΕΦΑΝΟΣ ΔΑΝΑΚΟΣ

ΕΛΛΗΝΙΚΗ ΔΗΜΟΚΡΑΤΙΑ
ΝΟΜΟΣ ΑΤΤΙΚΗΣ
ΔΗΜΟΣ ΑΓΙΩΝ ΑΝΑΡΓΥΡΩΝ-ΚΑΜΑΤΕΡΟΥ
Ν.Π.Δ.Δ. «**ΣΧΟΛΙΚΗ ΕΠΙΤΡΟΠΗ Β' ΘΜΙΑΣ
ΕΚΠΑΙΔΕΥΣΗΣ ΔΗΜΟΥ ΑΓ.ΑΝΑΡΓΥΡΩΝ-ΚΑΜΑΤΕΡΟΥ**»

Αγιοι Ανάργυροι 30/10/2020

ΠΡΟΚΗΡΥΞΕΙ

Ανοιχτό Δημόσιο Πλειοδοτικό Διαγωνισμό με ενσφράγιστες προσφορές για την εκμίσθωση κλικείου του ΠΕΙΡΑΜΑΤΙΚΟΥ ΛΥΚΕΙΟΥ ΑΓ. ΑΝΑΡΓΥΡΩΝ (Κωνσταντινουπόλεως 277, Αγ.Αναργύρων, τηλ.: 210 - 2380001 / 2388114, & 210 - 2388224 φαξ), για εννέα (9) χρόνια. (ΚΥΑ αρ.64321/Δ4/16.05/2008 (ΦΕΚ 1003/30-05-2008 τεύχος Β') όπως τροποποιήθηκε με την ΚΥΑ Φ2/1553/129578/Δ1/04-08-2016 (ΦΕΚ 2646Β /25-08-2016).

Τα δικαιολογητικά συμμετοχής του κάθε ενδιαφερόμενου στο διαγωνισμό είναι:

α) Έγγραφο αίτηση με πλήρη στοιχεία για τη συμμετοχή του στο διαγωνισμό.

β) Έγγραφο οικονομική προσφορά που εμπνέει το προσφερόμενο ποσό σε ευρώ για κάθε μαθητή, η οποία θα τοποθετείται σε ξεχωριστό από τα άλλα δικαιολογητικά κλειστό αδιαφανή φάκελο.

γ) Πιστοποιητικό προϋπηρεσίας σε εκμίσθωση σχολικού κλικείου από την αντίστοιχη σχολική επιτροπή και βεβαίωση περί μη οφειλής μισθωμάτων από την εκμετάλλευση του αντίστοιχου σχολικού κλικείου .

δ) Πιστοποιητικό πολιτεκνίας από τον αρμόδιο φορέα.

ε) Πιστοποιητικό φορολογικής ενημερότητας.

στ) Πιστοποιητικό Εισαγγελίας ότι δεν είναι φυγόποινος ή φυγόδικος.

ζ) Πιστοποιητικό Ποινικού Μητρώου. η) Δήλωση του Ν. 1599/1986 στην οποία δηλώνεται ότι δεν είναι ανάδοχοι άλλου κλικείου Δήμου ή Ιδιωτικού Σχολείου.

θ) Για τη συμμετοχή στο διαγωνισμό καταβάλλεται ποσό εγγύησης τουλάχιστον 300 Ευρώ ή αντίστοιχη έγγραφη επιστολή. (20 % του ετήσιου μισθώματος καταβάλλεται από τον τε-

λευταίο πλειοδότη με την υπογραφή της σύμβασης . Το ποσό αυτό ή η έγγραφη επιστολή παρακρατείται καθ' όλη τη διάρκεια της σύμβασης και επιστρέφεται μετά τη λήξη της άτοκα πλην της περιπτώσεως καταγγελίας ή πρόωρου λήξης της σύμβασης, οπότε καταπίπτει υπέρ της Ενιαίας Σχολικής Επιτροπής αθμίας Εκπαίδευσης.)

ι) Πιστοποιητικό δημόσιας αρχής από το οποίο να προκύπτει η ιδιότητα γονέα μονογονεϊκής οικογένειας, ια) πιστοποιητικό ΕΦΕΤ ιβ) ότι άλλο δικαιολογητικό ήθελε κριθεί κατά περίπτωση αναγκαίο χωρίς να μεταβάλλονται οι βασικοί όροι του διαγωνισμού.

Η προθεσμία υποβολής των αιτήσεων-προσφορών καθώς και των απαραίτητων δικαιολογητικών συμμετοχής στον διαγωνισμό από τους ενδιαφερόμενους είναι μέχρι και τη **Πέμπτη 26/11/2020 και ώρα 10:00 π.μ.** στο γραφείο της **Δευτεροβάθμιας Σχολικής Επιτροπής του Δήμου Αγίων Αναργύρων - Καματερού (Κάδμου & Κιλελέρ (πρώην Ολύμπου - Καματερό ΤΚ 13451 τηλ.: 213 2039950-3).**

Η αποσφράγιση των κλειστών προσφορών, θα πραγματοποιηθεί ενώπιον της Επιτροπής Διενέργειας του Διαγωνισμού **τη Πέμπτη 26/11/2020 και ώρα 10:30 π.μ. στα γραφεία της Β' Σχολικής Επιτροπής (Κάδμου & Κιλελέρ (πρώην Ολύμπου) Καματερό, α' όροφος τηλ. 2132039950-3).** Για την παραλαβή της προκήρυξης και για περισσότερες πληροφορίες οι ενδιαφερόμενοι μπορούν, να απευθύνονται στη Σχολική Επιτροπή τις εργάσιμες ημέρες και στις ώρες από **9:30 π.μ. έως 13:30 μ.μ.**

Ο ΠΡΟΕΔΡΟΣ
**ΤΗΣ ΣΧΟΛΙΚΗΣ ΕΠΙΤΡΟΠΗΣ
Β'ΘΜΙΑΣ ΕΚΠΑΙΔΕΥΣΗΣ
ΣΤΑΦΥΛΑΣ ΠΑΝΑΓΙΩΤΗΣ**



#Αποκτήστε τώρα
το Χ-τύπο του Σαββάτου σε PDF



ΕΛΛΗΝΙΚΗ ΔΗΜΟΚΡΑΤΙΑ
ΔΗΜΟΤΙΚΗ ΣΧΟΛΙΚΗ ΕΠΙΤΡΟΠΗ
ΔΕΥΤΕΡΟΒΑΘΜΙΑΣ ΕΚΠΑΙΔΕΥΣΗΣ
ΤΟΥ ΔΗΜΟΥ ΠΕΤΡΟΥΠΟΛΗΣ -Ν.Π.Δ.Δ.

Αρ. πρωτ. 91
Πετρούπολη 4-11-2020

ΠΕΡΙΛΗΨΗ ΤΗΣ ΔΙΑΚΗΡΥΞΗΣ ΕΠΑΝΑΛΗΠΤΙΚΟΥ ΔΙΑΓΩΝΙΣΜΟΥ

(για μίσθωση σχολικού κλικείου 1ου ΕΠΑΛ ΠΕΤΡΟΥΠΟΛΗΣ)

Η Δημοτική Σχολική Επιτροπή Δευτεροβάθμιας Εκπαίδευσης του Δήμου Πετρούπολης προκηρύσσει, επαναληπτικό δημόσιο πλειοδοτικό διαγωνισμό με σφραγισμένες προσφορές, για την μίσθωση του κλικείου του **1ου ΕΠΑΛ Πετρούπολης, αφού κατέστη άγονος ο διαγωνισμός της 30ης Οκτωβρίου 2020.** Ο επαναληπτικός διαγωνισμός θα γίνει δημόσια στο γραφείο του Διευθυντή του **1ου ΕΠΑΛ** (Κωνσταντινουπόλεως και Βούτσαλη) την **Πέμπτη 19 Νοεμβρίου 2020 και ώρα 10:00 π.μ.**

Για περισσότερες πληροφορίες οι ενδιαφερόμενοι μπορούν να απευθύνονται:
**Πετρούπολη 4/11/2020
Ο Πρόεδρος της
Δημοτικής Σχολικής Επιτροπής
Β'θμιας Εκπαίδευσης
Γεώργιος Διακόπουλος**

Δήμερο δωρεάν τεστ ταχείας ανίχνευσης κρουσμάτων

Σε χαμηλό επιδημιολογικό φορτίο το Μαρούσι

Παρουσία του Δημάρχου Αμαρουσίου Θεόδωρου Αμπατζόγλου πραγματοποιήθηκε το Σάββατο 31 Οκτωβρίου και την Κυριακή 1η Νοεμβρίου 2020 από κλιμάκια του ΕΟΔΥ, αποτελούμενα και από Κινητές Ομάδες Υγείας, δωρεάν rapid τεστ σε πολίτες, στην πλατεία Ευτέρπης, στο Μαρούσι.

Τα αποτελέσματα έδειξαν ένα ιδιαίτερα χαμηλό ποσοστό θετικότητας για τους κατοίκους του Αμαρουσίου γεγονός που αποδίδεται σύμφωνα και με τις δηλώσεις του Δημάρχου Αμαρουσίου στην ορθή τήρηση των υγειονομικών κανόνων των επαγγελματιών της πόλης, των δημοτών αλλά και των Δημοτικών υπηρεσιών εν συνόλω. «Είναι μία θετική εξέλιξη» σημειώνει ο κ. Θ. Αμπατζόγλου που επιβεβαιώνει πως η «προσπάθεια αποδίδει καρπούς» και μας επιβάλλει να συνεχίσουμε στον ίδιο δρόμο. Επιπλέον τονίζει ο Δήμαρχος πως η «μεγάλη προσέλευση του κόσμου αποδεικνύει τον υψηλό βαθμό ατομικής και συλλογικής ευθύνης για τη μείωση της διασποράς του κορωνοϊού».

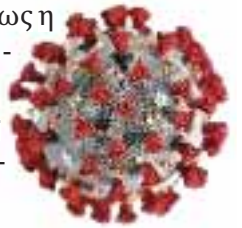

ΓΕΝΙΚΟ ΕΠΙΤΕΛΕΙΟ ΝΑΥΤΙΚΟΥ
Δ/ΝΣΗ ΔΗΜΟΣΙΩΝ ΝΑΥΤΙΚΩΝ ΕΡΓΩΝ (Γ4)
ΤΜΗΜΑ Ι

ΑΝΑΡΤΗΤΕΑ ΣΤΟ ΔΙΑΔΙΚΤΥΟ
ΑΔΑ: ΨΝ4Ε6-ΑΤΟ
ΑΡ.ΠΡΩΤ. 1661

ΠΕΡΙΛΗΨΗ ΔΙΑΚΗΡΥΞΗΣ

Η Δ/ΝΣΗ ΔΗΜΟΣΙΩΝ ΝΑΥΤΙΚΩΝ ΕΡΓΩΝ (Γ4) του ΓΕΝΙΚΟΥ ΕΠΙΤΕΛΕΙΟΥ ΝΑΥΤΙΚΟΥ, προκηρύσσει ανοικτή Δημοπρασία για την ανάθεση του έργου «**Ανακαίνιση - Επέκταση Χώρων ΤΕΠ ΝΝΑ**» προϋπολογισμού δαπάνης οκτακοσίων έξι χιλιάδων τετρακοσίων ευρώ και τριάντα τριών λεπτών (806.400,33 €) πλέον Φ.Π.Α. 24% (193.536,08 €), με επί μέρους ποσοστά εκπτώσεων (άρθρο 95 του ν.4412/2016) (CPV έργου 45210000-2).

2. Προσφέρεται ελεύθερη, πλήρης, χωρίς και δωρεάν ηλεκτρονική πρόσβαση στα έγγραφα της σύμβασης στον ειδικό, δημόσια προσβάσιμο, χώρο "ηλεκτρονικοί διαγωνισμοί" της πύλης www.promitheus.gov.gr με α/α συστήματος **Ε.Σ.Η.Δ.Η.Σ. 93424**, στο ΚΗΜΔΗΣ, καθώς και στην ιστοσελίδα της αναθέτουσας αρχής (www.hellenicnavy.gr). Η διακήρυξη του έργου έχει συνταχθεί σύμφωνα με το πρότυπο της ΕΑΑΔΗΣΥ για τη σύνταξη δημοσίων συμβάσεων έργου κάτω των ορίων του Ν.4412/2016 **ΠΑΡΑΤΗΜΑ "Β"**.

Εφόσον έχουν ζητηθεί εγκαίρως μέσω της λειτουργικότητας «**Επικοινωνία**» του ΕΣΗΔΗΣ, ήτοι έως την **13/11/2020** η αναθέτουσα αρχή παρέρχει σε όλους τους προσφέροντες που συμμετέχουν στη διαδικασία συναψής σύμβασης συμπληρωματικές πληροφορίες σχετικά με τις προδιαγραφές και οποιαδήποτε σχετικά δικαιολογητικά, το αργότερο έως στις **16/11/2020**.

3. **Ως ημερομηνία λήξης της προθεσμίας υποβολής** των προσφορών ορίζεται η **19/11/2020**, ημέρα Πέμπτη. Ώρα λήξης της υποβολής προσφορών ορίζεται η **11:00 π.μ.**

Ως ημερομηνία και ώρα ηλεκτρονικής αποσφράγισης των προσφορών ορίζεται η **25/11/2020**, ημέρα Τετάρτη και ώρα **10:00 π.μ.** που θα πραγματοποιηθεί από την Δ/νση Δημοσίων Ναυτικών Έργων (Γ4) του ΓΕΝ.

Επισημαίνεται ότι οι συμμετέχοντες οικονομικοί φορείς για την υποβολή των δικαιολογητικών τους σύμφωνα με τους όρους της διακήρυξης στο πρωτόκολλο της Γραμματείας της Αναθέτουσας Αρχής ΓΕΝ/Διεύθυνση Δημοσίων Ναυτικών Έργων (Γ4) θα πρέπει από την προηγούμενη ημέρα και από ώρα 08.00 έως 12.00 να μεριμνήσουν για την έκδοση αδειας εισόδου στο ΓΕΝ, τηλ. **210 6551493**.

4. Δικαίωμα συμμετοχής έχουν φυσικά ή νομικά πρόσωπα, ή ενώσεις αυτών που δραστηριοποιούνται στην Ελλάδα σε αντικείμενο έργων **Οικοδομικά και Ηλεκτρομηχανολογικά**, που είναι γραμμένοι στο ΜΕΕΠ.

5. Για τη συμμετοχή στο διαγωνισμό απαιτείται η κατάθεση εγγυητικής επιστολής ύψους **16.128,00 ευρώ** και ισχύος εννέα (9) μηνών και τριάντα (30) ημερών, μετά την ημέρα διενέργειας του διαγωνισμού. Ο χρόνος ισχύος των προσφορών θα είναι εννέα (9) μήνες.

6. Το έργο χρηματοδοτείται 100% από Πιστώσεις του Π/Υ ΜΤΝ/ΝΙΝ, ΚΑΕ 339200. Προκαταβολή και πληρωμή πριμ δε θα χορηγηθούν.

7. Οι εργασίες θα πραγματοποιηθούν στο Ναυτικό Νοσοκομείο Αθηνών (Κεντρικός Τομέας Αθηνών) (NUTS EL303).

8. Τα έξοδα της δημοσίευσης βαρύνουν τον Ανάδοχο του έργου.

9. Οι ενδιαφερόμενοι να απευθύνονται στην αρμόδια Υπηρεσία των Υπηρεσιών Προμηθειών (Γ6) του ΓΕΝ, τηλ. **210 6551493**.

10. Ημερομηνία λήξης της προθεσμίας υποβολής των προσφορών ορίζεται η **29 Οκτωβρίου 2020** ΜΠΥ Α' ΠΕ/Μηχ.

Ολυμπία Δημητρίου
Διευθύντρια Γ4



Με απόλυτη επιτυχία διεξήχθη η 35η Εθελοντική Αιμοδοσία του Δήμου Αμαρουσίου

Με 228 φιάλες αίματος ενισχύθηκε η Δημοτική Τράπεζα Αίματος

Με μεγάλη προσέλευση εθελοντών αιμοδοτών και εργαζομένων του Δήμου Αμαρουσίου πραγματοποιήθηκε η 35η Εθελοντική Αιμοδοσία του Δήμου Αμαρουσίου, το διήμερο 20-21 Οκτωβρίου 2020, στο Δημαρχείο Αμαρουσίου. 251 εθελοντές αιμοδότες, εκ των οποί-

ων οι 61 προσήλθαν για πρώτη φορά να δώσουν αίμα, με υψηλό το αίσθημα της κοινωνικής αλληλεγγύης και προσφοράς αφιέρωσαν λίγα λεπτά από το χρόνο τους και προσήλθαν στο χώρο διεξαγωγής της αιμοδοσίας για να προσφέρουν αίμα, το υπέρτατο αγαθό της ζωής για τους συμπολίτες μας που

έχουν ανάγκη από μετάγγιση αίματος. Μετά τον απαραίτητο ιατρικό έλεγχο των εθελοντών αιμοδοτών, συγκεντρώθηκαν 228 μονάδες αίματος, με τις οποίες ενισχύεται η Δημοτική Τράπεζα Αίματος, ώστε να μπορεί να ανταποκριθεί στις αυξημένες ανάγκες σε αίμα.



ΠΡΟΣΦΕΡΕΙ Ο ΔΗΜΟΣ ΗΡΑΚΛΕΙΟΥ ΑΤΤΙΚΗΣ

ΚΑΤ' ΟΙΚΟΝ ΚΑΙ ΔΩΡΕΑΝ ΣΥΝΕΔΡΙΕΣ ΚΙΝΗΣΙΟΘΕΡΑΠΕΙΑΣ ΚΑΙ ΕΝΔΥΝΑΜΩΣΗΣ

Δωρεάν συνεδρίες κινησιοθεραπείας και ενδυνάμωσης κατ' οίκον παρέχει στους πολίτες ο Δήμος Ηρακλείου Αττικής, με προτεραιότητα στις οικονομικά αδύναμες ομάδες πληθυσμού.

Απαραίτητα στοιχεία για να μπορέσει κάποιος να ενταχθεί στο πρόγραμμα είναι μια ιατρική γνωμάτευ-

ση της πάθησης που χρήζει θεραπείας και ένα αποδεικτικό μόνιμης κατοικίας στο Ηράκλειο Αττικής (λογαριασμός ΔΕΚΟ, βεβαίωση Δη-

μοτολογίου κτλ).

Οι ενδιαφερόμενοι μπορούν να κλείσουν ραντεβού με τη φυσικοθεραπεύτρια της Διεύθυνσης Κοινωνικής Πολιτικής καλώντας, κατά τις εργάσιμες ημέρες και ώρες, στα τηλέφωνα 2132000196 και 2102716636, ενώ επισημαίνεται πως κατά την διάρκεια των συνεδριών τόσο ο φυσικοθεραπευτής, όσο και ο ασθενής θα τηρούν αυστηρά τα μέτρα προστασίας ενάντια στην εξάπλωση της πανδημίας.

«Η Υγεία είναι το μέγιστο, εξ ου και αποτελεί την απόλυτη προτεραιότητα της πολιτικής μας, της Κοινωνικής Πολιτικής του Δήμου. Διαρκώς εξελίσσουμε και εμπλουτίζουμε τα προγράμματα της Κοινωνικής Υπηρεσίας για να καλύπτουμε όλο και περισσότερες ανάγκες των δημοτών μας», το μήνυμα της αντιδημάρχου, **Δέσποινας Αϊβατζίδου - Ποριώτου**.

ΕΠΙΣΚΕΨΗ ΚΙΝΗΤΗΣ ΜΟΝΑΔΑΣ ΜΑΣΤΟΓΡΑΦΟΥ

Δωρεάν μαστογραφικός έλεγχος στο Δήμο Νέας Φιλαδέλφειας – Νέας Χαλκηδόνας

Με αφορμή την παγκόσμια εκστρατεία ενημέρωσης για τον καρκίνο του μαστού, ο Δήμος Νέας Φιλαδέλφειας – Νέας Χαλκηδόνας, πραγματοποιεί τη Δευτέρα 16 Νοεμβρίου 2020, από τις 9π.μ. έως τις 5μ.μ. στην είσοδο του Δημαρχείου της πόλης (Λ. Δεκελείας 97), δωρεάν μαστογραφικό έλεγχο.

Η συγκεκριμένη δράση απευθύνεται σε γυναίκες που ανήκουν σε ευάλωτες οικονομικά/κοινωνικά ομάδες, σε ανασφάλιστες και σε μονογονεϊκές οικογένειες.

Οι κοινωνικοί λειτουργοί του Δήμου θα συλλέξουν, θα αξιολογήσουν τα στοιχεία και θα κλείσουν τα αντίστοιχα ραντεβού.

Για περισσότερες πληροφορίες μπορείτε να καλείτε στο τηλέφωνο 2102532047 (εσωτ. 304), κατά τις εργάσιμες ημέρες και ώρες.

Προϋποθέσεις για τον μαστογραφικό έλεγχο:

- Ηλικίες γυναικών από 40 έως 70 ετών.
- Να μην έχει γίνει μαστογραφία τους τελευταίους 12 μήνες.
- Να μην έχουν ιστορικό καρκίνου μαστού, βιοψίας ή αισθητικής επέμβασης στο μαστό.
- Να μην είναι σε έμμηνο ρύση (περίοδο 3 ημέρες πριν - 5 ημέρες μετά).

ΉΞΕΡΕΣ ΟΤΙ...

Πάνω από το 25% των πληκτρολογίων στα νοσοκομεία είναι φορείς σταφυλόκοκκου.

ΕΙΠΕ..

Τα ελαττώματα ανακατεύονται με τις αρετές μας, καθώς τα δηλητήρια με τα άλλα φάρμακα στην κατασκευή των γιατρικών. Η σύνεση τα ανακατεύει και τα μετριάζει και τα χρησιμοποιεί ωφέλιμα εναντίον στα κακά της ζωής.

ΦΡΑΝΣΟΥΑ ΝΤΕ ΛΑ ΡΟΣΦΟΥΚΟ, ΓΑΛΛΟΣ ΣΥΓΓΡΑΦΕΑΣ

Η ΙΣΤΟΡΙΑ ΤΗΣ ΨΗΦΟΥ ΣΤΗΝ ΕΛΛΑΔΑ

Στη χώρας μας, ως μέσα ψηφοφορίας έχουν χρησιμοποιηθεί το ψηφοδέλτιο και το σφαιρίδιο, από το οποίο προέκυψαν το «μαύρο» και το «δαγκωτό»...

Ψήφος κυριολεκτικά σημαίνει το μικρό λειασμένο λιθάρι και κατ' επέκταση κάθε μέσο που χρησιμοποιείται από τις συντεταγμένες πολιτείες, προκειμένου να δηλώσει ο πολίτης - ψηφοφόρος τη βούλησή του, στο πλαίσιο μιας εκλογικής διαδικασίας. Στη χώρας μας, ως μέσα ψηφοφορίας έχουν χρησιμοποιηθεί το ψηφοδέλτιο και το σφαιρίδιο.

Το ψηφοδέλτιο εισήχθη με την έλευση των Βαυαρών του Όθωνα το 1833 και πρωτοχρησιμοποιήθηκε τον Ιούλιο του 1834 στις δημοτικές εκλογές του νομού Αργολιδοκορινθίας. Ήταν λευκό και ο ψηφοφόρος σημείωνε χειρόγραφα τον εκλεκτό του υποψήφιο. Νωρίτερα, επικρατούσε η προφορική και φανερή ψηφοφορία στις συνελεύσεις των δημοτών. Το χειρόγραφο ψηφοδέλτιο καταργήθηκε με το Σύνταγμα του 1864, επειδή οι περισσότεροι Έλληνες ήταν αναλφάβητοι και συνεπώς εύκολα χειραγωγούμενοι από τους κομματάρχες. Ως μέσο ψηφοφορίας εισήχθη το σφαιρίδιο (μικρός μολυβένιος βώλος), ύστερα από εισήγηση των Επτανησίων βουλευτών, με τη δικαιολογητική βάση ότι ήταν το «καταλληλότερο εις τα αναπτυσσόμενα έθνη, τα έχοντα ηθικήν καλυτέραν, σέβας προς τους νόμους και την δημοτικήν παιδείαν διακεχυμένην και εις το ευτελέστατον χωρίον». Η ψηφοφορία δια σφαιριδίου εφαρμόζοταν στο Ιόνιο κράτος και είχε τις ρίζες της στην περίοδο της Ενετοκρατίας. Η συνταγματική κατοχύρωση της διά σφαιριδίων ψηφοφορίας είχε σκοπό τη διασφάλιση της μυστικότητας, του «απορρήτου της ψήφου», μετά την εμπειρία των νόθων εκλογών της Οθωμικής περιόδου, κατά τις οποίες χρησιμοποιούνταν ψηφοδέλτια.

Οι πρώτες εθνικές εκλογές με σφαιρίδιο έγιναν το 1865 (14-17 Μαΐου), με νικητή τον μεσσήνιο πολιτικό Αλέξανδρο Κουμουνδούρο. Σε αδρές γραμμές, η ψηφοφορία με σφαιρίδιο γινόταν ως εξής: Σε κάθε εκλογικό τμήμα υπήρχαν τόσες κάλπες όσοι και οι υποψήφιοι. Η κάλπη κάθε υποψηφίου, κατασκευασμένη από λευκοσίδηρο (τσιγκο), ήταν χωρισμένη εσωτερικά σε δύο μέρη, τα οποία εξωτερικά ξεχώριζαν από το διαφορετικό χρώμα τους. Το δεξιό μέρος ήταν λευκό και έγραφε ΝΑΙ και το αριστερό μαύρο και έγραφε ΟΧΙ. Επάνω στην κάλπη υπήρχε κολλημένος ένας σωλήνας υπό γωνία, ο οποίος κατέληγε σε στρογγυλή οπή.

Ο ψηφοφόρος έπαιρνε από το σφαιροδότη ένα μολυβένιο σφαιρίδιο, σήκωνε ψηλά το χέρι του για να δουν τα μέλη της εφορευτικής επιτροπής ότι κρατά μόνο ένα σφαιρίδιο και στη συνέχεια πλησίαζε την κάλπη, έβαζε το χέρι του μέσα στην οπή του σωλήνα και έριχνε το σφαιρίδιο στο χώρισμα που αντιστοιχούσε στο «να» ή το «όχι». Το «να» αντιστοιχούσε στην θετική ψήφο και το «όχι» στην αρνητική. Δηλαδή, ο εκλογέας που ήθελε να καταψηφίσει ένα υποψήφιο έριχνε το σφαιρίδιο στο τμήμα της κάλπης που είχε μαύρο χρώμα, εξ ου και οι εκφράσεις «τον μαύ-



ρισαν» ή «θα φάει ή έφαγε μαύρο». Για να μην ακούγεται σε ποια μεριά της κάλπης έπεφτε το σφαιρίδιο, ολόκληρο το εσωτερικό της κάλπης «καλύπτεται δι' εριούχου υφάσματος». Καμιά φορά οι φανατικοί οπαδοί ενός υποψηφίου δάγκωναν το σφαιρίδιο, ώστε να αφήσουν τα ίχνη των δοντιών τους στην επιφάνειά του και να δείξουν την αφοσίωσή τους στον εκλεκτό τους. Από εκεί προέρχεται η έκφραση «το έριξα δαγκωτό»!

Ο κάθε εκλογέας έπρεπε να περάσει υποχρεωτικά από όλες τις κάλπες των υποψηφίων και να ακολουθήσει την ίδια διαδικασία. Διαφορετικά ετιμωρείτο με πρόστιμο και ποινή φυλάκισης. Είναι φανερό ότι η ψηφοφορία δια σφαιριδίου ήταν ιδιαίτερα χρονοβόρα για τον εκλογέα. Το σφαιρίδιο ως μέσο ψηφοφορίας δεν εξάλειψε τη νοθεία, αφού πάντα εφευρίσκονταν τρόποι για τη νόθευση του εκλογικού αποτελέσματος, αλλά την περιόρισε αισθητά, σε συνδυασμό με τις ποινικές διατάξεις της εκλογικής νομοθεσίας, ιδίως μετά το 1877. Η κυριότερη καλπονοθεία της δια σφαιριδίου ψηφοφορίας ήταν η ανατροπή της κάλπης. Τα σφαιρίδια μεπερδούνταν, οπότε δεν μπορούσε να γίνει καταμέτρηση. Πάντως, το σφαιρίδιο σε συνδυασμό με το καθολικό δικαίωμα του εκλέγειν αναδείκνυε την Ελλάδα πρωτοπόρο στην άμεση εκλογή σε ευρωπαϊκή κλίμακα.

Ύστερα από μισό αιώνα, τα πράγματα άλλαξαν. Ο αναλφάβητισμός είχε υποχωρήσει στο 50%, ο τρόπος ψηφοφορίας δια σφαιριδίου θεωρείτο απαρχαιωμένος, οι μέθοδοι καλπονοθείας είχαν προσαρμοστεί και γενικό ήταν το αίτημα για την επαναφορά του ψηφοδελτίου, έντυπου αυτή τη φορά. Μιλώντας στη Βουλή το 1910, ο Αλέξανδρος Παπαναστασίου τόνισε: «Καθιστά (το ψηφοδέλτιο) περισσότερον ανεπηρέαστον την εκλογήν παρά η δια σφαιριδίου ψηφοφορία, η οποία δια τα μύρια μετερχομένων τεχνάσματα αντιπροσώπων των υποψηφίων, τους οποίους καθιστά αναγκαίους, και δια της δυσκόλου επιβλέψεως όλων των καλπών υπό των δικαστικών αντιπροσώπων, διευκολύνει την νόθευσιν του φρονήματος των εκλογέων...».

Στο Σύνταγμα του 1911, που φέρει τη σφραγίδα του Ελευθερίου Βενιζέλου, δεν συμπεριλήφθηκε η διάταξη του Συντάγματος του 1864 για το σφαιρίδιο και αφέθηκε στον κοινό νομοθέτη η πρωτοβουλία να ορίσει δια νόμου το μέσο ψηφοφορίας. Το (έντυπο) ψηφοδέλτιο επανήλθε στις δημοτικές και κοινοτικές εκλογές του 1914 και από τις βουλευτικές εκλογές της 7ης Νοεμβρίου 1926 είναι το μέσο ψηφοφορίας (μαζί με τον σταυρό προτίμησής) που ισχύει μέχρι σήμερα.

ΠΗΓΗ: www.sansimera.gr

ΣΑΝ ΣΗΜΕΡΑ

>> 7 ΝΟΕΜΒΡΙΟΥ

- 1917: Οκτωβριανή Επανάσταση. Οι Μπολσεβίκοι του Λένιν καταλαμβάνουν την εξουσία στη Ρωσία. (25 Οκτωβρίου 1917 με το παλιό ημερολόγιο)
- 1944: Ο Φραγκλίνος Ρούσβελτ γίνεται ο πρώτος και τελευταίος Αμερικανός που εκλέγεται για τέταρτη φορά Πρόεδρος των ΗΠΑ.
- 1985: Αποφυλακίζεται, έπειτα από 19 χρόνια, ο Ρούμπιν «Χάρικεϊν» Κάρτερ. Ο 48χρονος πυγμάχος είχε καταδικαστεί για τριπλό φόνο το 1966.

>> 8 ΝΟΕΜΒΡΙΟΥ

- 392: Ο αυτοκράτορας του Βυζαντίου Μέγας Θεοδόσιος καταργεί με διάταγμά του την ειδωλολατρία και απαγορεύει την προσέλευση σε ειδωλολατρικούς ναούς.
- 1901: Βίαιες συμπλοκές ξεσπούν στο κέντρο της Αθήνας, με αφορμή τη μετάφραση του Ευαγγελίου στη δημοτική από τον Αλέξανδρο Πάλλη (Ευαγγελικά). Κατά τις συγκρούσεις σκοτώνονται 8 άνθρωποι και τραυματίζονται 80. Η Δημοτική θα αναγνωριστεί ως επίσημη γλώσσα του ελληνικού κράτους 75 χρόνια αργότερα.

>> 9 ΝΟΕΜΒΡΙΟΥ

- 1866: Το ολοκαύτωμα της Μονής Αρκαδίου στην Κρήτη. Ο Κωνσταντίνος Γιαμπουδάκης βάζει φωτιά στην πυριτιδαποθήκη και ανατινάζει την ανατολική πτέρυγα της μονής, καταπλακώνοντας Χριστιανούς και Τούρκους.
- 1989: Ανοίγουν τα σύνορα της Ανατολικής Γερμανίας για τους πολίτες της, έπειτα από δεκαετίες. Το Τείχος του Βερολίνου, το σύμβολο του Ψυχρού Πολέμου, γκρεμίζεται.

>> 10 ΝΟΕΜΒΡΙΟΥ

- 1885: Ο Γκότλμπ Ντάιμλερ, ιδρυτής αργότερα της Mercedes, κατασκευάζει την πρώτη μοτοσυκλέτα. Είναι 264 κ.ε. και αναπτύσσει μέγιστη ταχύτητα 12 χλμ/ώρα. Την οδηγεί ο γιος του Πάουλ.
- 1949: Ο ΟΤΕ αποκτά τον πρώτο του συνδρομητή.

>> 11 ΝΟΕΜΒΡΙΟΥ

- 1918: Οι δυνάμεις της Αντάντ και η Γερμανία υπογράφουν ανακωχή. Λήξη του Α' Παγκοσμίου Πολέμου.
- 1942: Η τουρκική Βουλή ψηφίζει νόμο που επιβάλλει έκτακτη εισφορά στην κινητή και ακίνητη περιουσία (Varlik vergisi). Ο νόμος αυτός, όργανο φυλετικού διωγμού, στρέφεται κυρίως εναντίον των Ελλήνων, των Εβραίων και των Αρμενίων.
- 1950: Σμήνος ελληνικών πολεμικών αεροσκαφών αναχωρεί για την Κορέα, προκειμένου να λάβει μέρος στις εκεί επιχειρήσεις, υπό τις δυνάμεις του ΟΗΕ. (Πόλεμος της Κορέας)

>> 12 ΝΟΕΜΒΡΙΟΥ

- 333 π.Χ.: Ο Μέγας Αλέξανδρος συντρίβει τους Πέρσες στην Ισσό. (Η Μάχη της Ισσού)
- 1933: Δημοσιεύεται η πρώτη φωτογραφία του υποτιθέμενου τέρατος του Λοχ Νες.
- 1940: Μετά την αποτυχία της ιταλικής επιθέσεως στο Αλβανικό Μέτωπο, ο Αδόλφος Χίτλερ εκδίδει διαταγή προς το Γενικό Επιτελείο του να εκπονήσει σχέδιο και να προπαρασκευάσει επίθεση κατά της Ελλάδας.

>> 13 ΝΟΕΜΒΡΙΟΥ

- 1864: Δημοσιεύεται το νέο Σύνταγμα της Ελλάδας, με το οποίο καταργείται η Συνταγματική Μοναρχία και καθιερώνεται η Βασιλεύουσα Δημοκρατία.
- 1887: Διαδήλωση αριστερών στο Λονδίνο κατά της βρετανικής καταπίεσης στην Ιρλανδία πνίγεται στο αίμα από την αστυνομία. Τρεις νεκροί και 400 τραυματίες, ο απολογισμός. Θα μείνει στην ιστορία ως Ματωμένη Κυριακή (Bloody Sunday), η πρώτη από τις συνολικά τέσσερις της βρετανικής ιστορίας.

ΣΤΟ ΠΛΕΥΡΟ ΤΩΝ ΗΛΙΚΙΩΜΕΝΩΝ ΤΑ ΚΑΠΗ ΤΟΥ ΔΗΜΟΥ ΗΡΑΚΛΕΙΟΥ ΑΤΤΙΚΗΣ

Μπορεί τα ΚΑΠΗ όλης της χώρας να παραμένουν κλειστά από την περασμένη Άνοιξη, στο πρώτο κιόλας πακέτο μέτρων για την αντιμετώπιση της πανδημίας του covid-19, αυτό δεν σημαίνει όμως ότι τα ΚΑΠΗ του Δήμου Ηρακλείου Αττικής έχουν σταματήσει να βρίσκονται δίπλα στους ηλικιωμένους της πόλης.

Μια σειρά από παράλληλες δράσεις και προγράμματα «τρέχουν» όλο αυτό το διάστημα για τα μέλη των δημοτικών ΚΑΠΗ με κατεύθυνση την προστασία της υγείας και της ασφάλειας των Ηρακλειωτών που ανήκουν στην Τρίτη ηλικία.

Οι υπηρεσίες που παρέχονται, τηρώντας σχολαστικά τα μέτρα προστασίας και ασφαλείας είναι οι εξής:

- Τηλεφωνική επικοινωνία των εργαζομένων με τα μέλη του κάθε Κ.Α.Π.Η., για επαφή και αντιμετώπιση των καθημερινών αναγκών των ηλικιωμένων (παροχή ειδών πρώτης ανάγκης, φάρμακα, κλπ.).
- Συνταγογράφηση σε συνεργασία με εθελοντές γιατρούς.
- Κατ'οίκον εμβολιασμοί ηλικιωμένων με κινητικά προβλήματα (αδυναμία βάδισης ή άλλα προβλήματα Υγείας),
- Συνεργασία με υγειονομικές υπηρεσίες (ΕΟΠΥΥ, νοσοκομεία κλπ), για υποθέσεις των ανήμπορων ηλικιωμένων.
- Ψυχολογική υποστήριξη από ψυχολόγο του Ο.Π.Α.Κ.Μ..
- Επισκέψεις κατ'οίκον ιδιαίτερα σε μοναχικά άτομα για παρακολούθηση, υποστήριξη, συμβουλευτική.
- Συνεργασία με το οικογενειακό περιβάλλον για υποστήριξη, καθοδήγηση και συμβουλευτική.

ΔΗΜΟΣ ΗΡΑΚΛΕΙΟΥ ΑΤΤΙΚΗΣ

ΜΕΙΝΕΤΕ ΥΓΙΕΙΣ & ΑΣΦΑΛΕΙΣ ΜΕΝΟΥΜΕ ΔΙΠΛΑ ΣΑΣ

ΔΡΑΣΕΙΣ & ΛΕΙΤΟΥΡΓΙΕΣ ΤΩΝ ΚΑΠΗ ΣΤΗΝ ΠΕΡΙΟΔΟ ΤΩΝ ΠΕΡΙΟΡΙΣΜΩΝ ΛΟΓΩ ΤΩΝ ΜΕΤΡΩΝ ΓΙΑ ΤΗΝ ΠΑΝΔΗΜΙΑ

Τηλεφωνική επικοινωνία των εργαζομένων με τα μέλη του κάθε Κ.Α.Π.Η. για επαφή και αντιμετώπιση των καθημερινών αναγκών των ηλικιωμένων (παροχή ειδών πρώτης ανάγκης, φάρμακα, κλπ.)	Συνεργασία με υγειονομικές υπηρεσίες (ΕΟΠΥΥ, νοσοκομεία κλπ), για υποθέσεις των ανήμπορων ηλικιωμένων
Συνταγογράφηση σε συνεργασία με εθελοντές γιατρούς	Ψυχολογική υποστήριξη από ψυχολόγο του Ο.Π.Α.Κ.Μ.
Κατ'οίκον εμβολιασμοί ηλικιωμένων με κινητικά προβλήματα (αδυναμία βάδισης ή άλλα προβλήματα Υγείας)	Επισκέψεις κατ'οίκον ιδιαίτερα σε μοναχικά άτομα για παρακολούθηση, υποστήριξη, συμβουλευτική.
	Συνεργασία με το οικογενειακό περιβάλλον για υποστήριξη, καθοδήγηση & συμβουλευτική
	Επανεκκίνηση της διαδικασίας εγγραφής νέων μελών, με στόχο την εξυπηρέτησή τους από τα ΚΑΠΗ και το Δήμο (συνταγογράφηση, ενημέρωση κοινωνικοπρονοιακών προγραμμάτων κλπ.)

Τηλεφωνικές γραμμές υποστήριξης
2102813595 & 2102811089
Ώρες επικοινωνίας: 8.30 - 13.30

ΟΡΓΑΝΙΣΜΟΣ ΠΡΟΣΧΟΛΙΚΗΣ ΑΓΩΓΗΣ & ΚΟΙΝΩΝΙΚΗΣ ΜΕΡΙΜΝΑΣ



• Επανεκκίνηση της διαδικασίας εγγραφής νέων μελών, με στόχο την εξυπηρέτησή τους από τα ΚΑΠΗ και το Δήμο (συνταγογράφηση, ενημέρωση κοινωνικοπρονοιακών προγραμμάτων κλπ.).

Για όλα τα παραπάνω όλοι οι ηλικιωμένοι του Δήμου Ηρακλείου Αττικής μπορούν να απευθύνονται στις τηλεφωνικές γραμμές υποστήριξης ατόμων Τρίτης Ηλικίας **210-2813595** και **210-2811089** όπου μπορούν να καταθέσουν τα αιτήματά τους και να επικοινωνήσουν με τους Κοινωνικούς Λειτουργούς και την Επισκέπτρια Υγείας. Οι τηλεφωνικές επικοινωνίες είναι απόρρητες και δεν καταγράφονται. Ώρες επικοινωνίας: **8.30 - 13.30.**

«Τηρώντας όλα τα μέτρα ασφαλείας για τη Δημόσια Υγεία και μεριμνώντας για την προστασία των ηλικιωμένων της πόλης μας, ο Οργανισμός Προσχολικής Αγωγής και Κοινωνικής Μέριμνας του Δήμου Ηρακλείου Αττικής είναι διαρκώς στο πλευρό των μελών του για να τους παράσχει οποιαδήποτε βοήθεια χρειαστούν. Μένουμε δίπλα τους για να μείνουν οι δημότες μας ασφαλείς», τονίζει η πρόεδρος του Οργανισμού, **Μαριάννα Ζούρου.**



ΜΠΑΣΚΕΤ



ΠΡΩΤΑΘΛΗΜΑ Α' ΕΣΚΑ

ΣΥΝΕΧΙΖΕΙ ΑΗΤΤΗΤΗ
Η Ε.Σ.Κ.Δ. ΝΕΑΣ ΙΩΝΙΑΣ

Τρεις ομάδες κράτησαν το απόλυτο στο πρωτάθλημα της Α' ΕΣΚΑ, πριν τη διακοπή του ενός μηνός που έχει επιβληθεί.

Στον 1ο όμιλο του πρωταθλήματος, η Νήαρ Ηστ νίκησε τον Φίλιππο Περιστερίου (73-62) και έκανε το 3/3. Στα Πατήσια, ο Σπόρτιγκ πέτυχε την πρώτη του νίκη στη σεζόν, επικρατώντας με 66-53 του Μαραθώνα.

Στον δεύτερο όμιλο η Ηλιούπολη υπερασπίστηκε την έδρα της κόντρα στο Γαλάτσι (79-72) και έκανε το 3-0. Αντίστοιχα, η Νέα Ιωνία επικράτησε με 66-63 του Ποσειδώνα Νέου Ψυχικού και κράτησε το απόλυτο (3/3).

Η Αναγέννηση Πετραλώνων μετέτρεψε σε παράσταση για ένα ρόλο την αναμέτρηση με τη ΜΕΝ Ιλίου, καθώς κέρδισε με το εμφατικό 105-53.

ΑΠΟΤΕΛΕΣΜΑΤΑ 1ου ΟΜΙΛΟΥ

ΑΟΙΡΙΣ ΠΕΤΡΟΥΠΟΛΗΣ - ΑΘΗΝΑΙΚΟΣ ΑΣ (ΑΝΑΒΟΛΗ)	
ΑΟ ΝΗΑΡ ΗΣΤ - ΑΠΣ ΦΙΛΙΠΠΟΣ	73-62
ΓΣ ΑΓ. ΑΝΑΡΓΥΡΩΝ - ΟΚΑ ΜΕΣΟΓΕΙΩΝ (ΑΝΑΒΟΛΗ)	
ΑΟΣΠΟΡΤΙΓΚ - ΜΕΣ ΜΑΡΑΘΩΝΟΣ	66-53
ΑΓΣ ΠΟΛΥΝΙΚΗΣ ΑΓ. ΒΑΡΒ. - ΓΣ ΑΡΤΕΜΙΣ ΑΧΑΡΝΩΝ (ΑΝΑΒΟΛΗ)	
ΡΕΠΟ: ΓΣ ΑΠΟΛΛΩΝ ΣΜΥΡΝΗΣ	

ΒΑΘΜΟΛΟΓΙΑ (ΣΕ 4 ΑΓΩΝΕΣ):

1. Απόλλωνας Σμύρνης*	6 (3-0)
2. Νήαρ Ηστ*	6 (3-0)
3. Άρτεμις Αχαρνών*	5 (2-1)
4. Σπόρτιγκ	5 (1-3)
5. Αθηναϊκός**	3 (1-1)
6. ΟΚΑ Μεσογείων**	3 (1-1)
7. Ίρις Πετρούπολης*	3 (0-3)
8. Πολυνίκης Αγ. Βαρβάρας***	2 (1-0)
9. Άγιοι Ανάργυροι***	2 (1-0)
10. Φίλιππος Περιστερίου**	2 (0-2)
11. ΜΕΣ Μαραθώνος**	2 (0-2)

*Έχουν ένα αγώνα λιγότερο

**Έχουν δύο αγώνες λιγότερους

***Έχουν τρεις αγώνες λιγότερους

ΑΠΟΤΕΛΕΣΜΑΤΑ 2ου ΟΜΙΛΟΥ

ΓΣ ΗΛΙΟΥΠΟΛΗΣ - ΑΟ ΓΑΛΑΤΣΙΟΥ	79-72
ΓΣ ΚΗΦΙΣΙΑΣ - ΑΕ ΑΙΟΛΟΣ-ΤΑΥΡΟΣ 2006 (ΑΝΑΒΟΛΗ)	
ΜΕΝ ΙΛΙΟΥ - ΑΣ ΑΝΑΓΕΝΝΗΣΗ ΠΕΤΡΑΛΩΝΩΝ	53-105
ΠΟΣΕΙΔΩΝ ΑΟΝΨ - ΣΚΑ Ν. ΙΩΝΙΑΣ	63-66
ΡΕΠΟ: ΕΥΝΙΚΟΣ ΓΑΣ	
ΡΕΠΟ: ΠΑΟ ΚΟΥΚΑΚΙ	

ΒΑΘΜΟΛΟΓΙΑ (ΣΕ 4 ΑΓΩΝΕΣ):

1. Ηλιούπολη*	6 (3-0)
2. Νέα Ιωνία*	6 (3-0)
3. Ποσειδώνας Ν. Ψυχικό	6 (2-2)
4. Αναγέννηση Πετραλώνων*	5 (2-1)
5. Αίολος Ταύρος*	5 (2-1)
6. ΓΣ Κηφισιάς*	5 (2-1)
7. Γαλάτσι	5 (1-3)
8. Εύνικος*	4 (1-2)
9. ΜΕΝ Ιλίου	4 (0-4)
10. Κουκάκι**	2 (0-2)

*Έχουν ένα αγώνα λιγότερο

**Δύο αγώνες λιγότερους

Νίκησε με 1 - 0 τον Πανγυθεατικό
ΣΥΝΕΧΙΖΕΙ ΜΕ
ΤΟ ΑΠΟΛΥΤΟ ΤΩΝ
ΝΙΚΩΝ Η ΚΗΦΙΣΙΑ
ΣΤΗ Γ' ΕΘΝΙΚΗ

Την 4η νίκη της σε ισάριθμους αγώνες πέτυχε η ΑΕ Κηφισιάς, που επικράτησε με 1-0 επί του Πανγυθεατικού και συνεχίζει να οδηγεί την κούρσα στον 7ο όμιλο της Γ' Εθνικής.

Οι γηπεδούχοι ήταν ανώτεροι σε όλη τη διάρκεια του ματς και έφτασαν στη νίκη πιο εύκολα από ότι δείχνει το τελικό σκορ, με τον Ρεντζή στο 26' με κεφαλιά να πετυχαίνει το μοναδικό γκολ του αγώνα.

ΑΕ ΚΗΦΙΣΙΑΣ (Νίκος Κούστας) Αντωνόπουλος, Εσλερ, Μκρτσιάν, Γκότοβος, Παπαγγελής (90+5' Κοντογιάννης), Παπασάββας, Ρεντζής (87' Σιμάκου), Παυλάκης, Κρητικός, Ραχίμ (60' Τεττί), Τζέλη (60' Ζέλο).

ΠΑΝΓΥΘΕΑΤΙΚΟΣ (Γιώργος Ξανθάκος): Μίρτα, Μπάλας, Γιαταγανάκης, Μπουρελάκος, Γιαννόπουλος (57' Ρασιάς), Μιχελάκος (88' Βασιλούδη), Αναστασάκος, Ζαραφέτας (78' Ευστρατιάδης), Σαμπατάκος, Πανατζής, Μπουτσικάρης (57' Καρμοίρης).

Νέο διαδικτυακό τμήμα
σκάκι για παιδιά από τον ΣΟΝΦ

Ενα νέο διαδικτυακό παιδικό αγωνιστικό τμήμα άρχισε από τον Σκακιστικό Όμιλο Νέας Φιλαδέλφειας την Τετάρτη 4 Νοεμβρίου 2020. Το συγκεκριμένο τμήμα θα πραγματοποιείται κάθε Τετάρτη και ώρες 18:00-19:30.

Τα τμήματα που μέχρι
στιγμής λειτουργούν διαδι-
κτυακά στο ΣΟΝΦ είναι:

1. ΤΕΤΑΡΤΗ 18:00-19:30 E-class Αγωνιστικό παιδών - παμπαίδων Γ. Απευθύνεται στα παιδιά που είχαν δηλώσει ότι ενδιαφέρονται για διαδικτυακά μαθήματα και σε όσα παιδιά των τμημάτων παιδών - παμπαίδων Α (Κυριακή 6-7), Β (Σάββατο 10:30-11:30), Δ (Παρασκευή 17:30-18:30) επιθυμούν.

2. ΣΑΒΒΑΤΟ 15:00-17:00 E-class Ομάδας Νέων-Νεανίδων: Εργαστήριο Μέσου & Φινάλε. Απευθύνεται σε νέους αλλά και ενήλικες σκακιστές που ασχο-



λούνται αγωνιστικά με το σκάκι.

3. ΚΥΡΙΑΚΗ 17:00-18:00 E-class Ομάδας Νέων-Νεανίδων: Σεμινάριο Ανοιγμάτων Απευθύνεται σε νέους αλλά και ενήλικες σκακιστές που ασχολούνται αγωνιστικά.

Όσοι ενδιαφέρονται για τα παραπάνω τμήματα μπορούν να αποταθούν στους υπεύθυνους των τμημάτων ή στο sonfilad@yahoo.gr

Με μέτρια αποτελέσματα για τις ομάδες της Βόρειας Αθήνας ολοκληρώθηκε η 7η αγωνιστική στην Α Κατηγορία της ΕΠΣ Αθηνών, η οποία έχει και ιδιαίτερη σημασία, καθώς ήταν η τελευταία πριν τη διακοπή για ένα μήνα που ανακοίνωσε η κυβέρνηση σε όλες τις ερασιτεχνικές αθλητικές διοργανώσεις.

Στην σχετική ανακοίνωση της ΕΠΣΑ για την αναστολή των πρωταθλημάτων σημειώνεται: “Ενημερώνουμε όλα τα σωματεία μας, ότι αναστέλλονται όλα τα Πρωταθλήματα Κατηγοριών και Υποδομής της Ένωσης μας μέχρι 30 Νοεμβρίου 2020, όπως αποφασίστηκε από το Υπουργείο Αθλητισμού. Οι περιορισμοί που προβλέπονται στον Αθλητισμό και τα ενισχυμένα μέτρα για την προστασία της δημόσιας υγείας, αναγράφονται στην Ιστοσελίδα της Γενικής Γραμματείας Αθλητισμού.”

Στα αγωνιστικά, αξίζει ιδιαίτερης αναφοράς η σπουδαία νίκη του Ηρακλείου και μάλιστα εκτός έδρας επί του πρωτοπόρου Πανερυθραϊκού, με σκορ 1-0, χάρη στο γκολ του Ζίζηλα, στο 22’.

Η Ν. Ιωνία έχασε στο γήπεδό της από τη Δάφνη Π. Φαλήρου με σκορ 3-1 παραμένοντας χωρίς νίκη.



Τι έγινε στην τελευταία αγωνιστική στην ΕΠΣΑ πριν την διακοπή

“ΛΟΥΚΕΤΟ” ΓΙΑ ΕΝΑ ΜΗΝΑ ΣΤΟ ΕΡΑΣΙΤΕΧΝΙΚΟ ΠΟΔΟΣΦΑΙΡΟ

ΤΑ ΑΠΟΤΕΛΕΣΜΑΤΑ ΣΤΗΝ ΤΕΤΑΡΤΗ ΦΑΣΗ ΤΟΥ ΚΥΠΕΛΛΟΥ ΤΗΣ ΕΠΣΑ

ΠΡΟΚΡΙΘΗΚΕ Η ΝΕΑ ΙΩΝΙΑ, “ΕΠΕΣΕ” ΗΡΩΙΚΑ ΤΟ ΗΡΑΚΛΕΙΟ

Μπορεί στο πρωτάθλημα να μην έχει γευτεί ακόμα τη χαρά της νίκης η Νέας Ιωνία όμως στο κύπελλο της ΕΠΣΑ συνεχίζει με προκρίσεις, καθώς κατάφερε να περάσει νικηφόρα από τα Μελίσσια με σκορ 2-1.

Αντίθετα, το Ηράκλειο πρωταγωνίστησε σε ένα ματς με αγγλικό σκορ όμως ηττήθηκε από τον Φωστήρα με 4-3. Αξίζει να αναφέρουμε ότι το Ηράκλειο βρέθηκε πίσω με 3-0, αλλά κατάφερε στο 70’ να φέρει το παιχνίδι στα ίσια. Ωστόσο, ενώ όλα έδειχναν παράταση, στο 4ο λεπτό των καθυστερήσεων ο Ιωαννίδης κατάφερε να στείλει τους φιλοξενούμενους στον επόμενο γύρο.

ΤΑ ΑΠΟΤΕΛΕΣΜΑΤΑ ΤΟΥ ΚΥΠΕΛΛΟΥ ΕΠΣΑ - 4η ΦΑΣΗ

1. ΑΡΗΣ ΠΕΤΡ/ΛΗΣ - ΑΣΤΕΡΑΣ ΖΩΓΡΑΦΟΥ	3-3 (πεν: 4-5)
2. ΛΥΚΟΒΡΥΣΗ - ΑΓ. ΑΝΑΡΓΥΡΟΙ	2-6
3. ΓΣ ΑΡΓΥΡΟΥΠΟΛΗΣ - ΕΛΠΙΔΑ ΑΓ. ΑΝΑΡΓΥΡΩΝ	2-1
4. ΠΑΝΕΡΥΘΡΑΪΚΟΣ - ΠΑΛ. ΦΑΛΗΡΟ	1-0 παρ.
5. ΔΙΑΝΑ ΗΛΙΟΥΠΟΛΗΣ - ΡΟΥΦ	2-1
6. ΑΕ ΗΡΑΚΛΕΙΟ - ΦΩΣΤΗΡΑΣ ΑΘΗΝΩΝ	3-4
7. ΜΕΛΙΣΣΙΑ - ΝΕΑ ΙΩΝΙΑ	1-2
8. ΑΟ.Ν.Φ. ΑΤΤΑΛΟΣ - ΑΠΟΛΛΩΝ ΧΑΛΑΝΔΡΙΟΥ	3-1 παρ.
9. ΑΕ ΚΗΦΙΣΙΑΣ - ΠΑΝΙΩΝΙΟΣ ΕΡΑΣ.	4-2
10. ΤΕΡΨΙΘΕΑ - ΗΛΙΟΥΠΟΛΗ	1-3
11. ΑΟ ΜΙΚΡΑΣΙΑΤΙΚΟΣ - ΧΑΡΑΥΓΙΑΚΟΣ	1-2
12. ΚΗΠΟΥΠΟΛΗ - ΤΡΑΧΩΝΕΣ	1-2 παρ.
13. ΣΟΥΡΜΕΝΑ - ΗΛΥΣΙΑΚΟΣ	2-1 παρ.
14. ΒΥΡΩΝ - ΑΟ ΚΑΛΑΜΑΚΙΟΥ	2-3
15. ΑΘΗΝΑΪΚΟΣ - ΑΓΙΑΣ ΤΑΥΡΟΥ	0-1

Α΄ ΚΑΤΗΓΟΡΙΑ - 1ος ΟΜΙΛΟΣ

Πανερυθραϊκός - Ηράκλειο	0-1
Ελπίδα Αγ. Αναργ. - Λυκόβρυση	0-0
Χαϊδάρι - Άγιος Δημήτριος	3-1
Νέα Ιωνία - Δάφνη Π. Φαλήρου	1-3
Ολυμπιακός Λιοσίων - Ήφαιστος Περιστ.	2-0
Αστέρας Ζωγρ. - ΑΟΝΦ Ατταλος	1-2
Διάνα Ηλ. - Θύελλα Αγ. Δημ.	3-0

ΒΑΘΜΟΛΟΓΙΑ 1ου ΟΜΙΛΟΥ ΤΗΣ Α΄ ΕΠΣΑ

1. ΠΑΝΕΡΥΘΡΑΪΚΟΣ	16
2. ΔΙΑΝΑ ΗΛΙΟΥΠΟΛΗΣ	16
3. ΔΑΦΝΗ Π. ΦΑΛΗΡΟΥ	15
4. ΗΦΑΙΣΤΟΣ ΠΕΡ/ΡΙΟΥ	14
5. ΑΕ ΗΡΑΚΛΕΙΟ	11
6. ΑΟ.Ν.Φ. ΑΤΤΑΛΟΣ	11
7. ΘΥΕΛΛΑ ΑΓ. ΔΗΜΗΤΡΙΟΥ	11
8. ΟΛΥΜΠΙΑΚΟΣ Ν.ΛΙΟΣΙΩΝ	8
9. ΧΑΪΔΑΡΙ	8
10. ΕΛΠΙΔΑ ΑΓ. ΑΝΑΡΓΥΡΩΝ	8
11. ΑΓ. ΔΗΜΗΤΡΙΟΣ	6
12. ΛΥΚΟΒΡΥΣΗ	5
13. ΝΕΑ ΙΩΝΙΑ	3
14. ΑΣΤΕΡΑΣ ΖΩΓΡΑΦΟΥ	2

8η ΑΓΩΝΙΣΤΙΚΗ

- ΧΑΓ. ΔΗΜΗΤΡΙΟΣ - ΘΥΕΛΛΑ ΑΓ. ΔΗΜΗΤΡΙΟΥ
- ΛΥΚΟΒΡΥΣΗ - ΔΙΑΝΑ ΗΛΙΟΥΠΟΛΗΣ
- ΑΟ.Ν.Φ. ΑΤΤΑΛΟΣ - ΕΛΠΙΔΑ ΑΓ. ΑΝΑΡΓΥΡΩΝ
- ΧΑΪΔΑΡΙ - ΟΛΥΜΠΙΑΚΟΣ Ν.ΛΙΟΣΙΩΝ
- ΗΦΑΙΣΤΟΣ ΠΕΡ/ΡΙΟΥ - ΝΕΑ ΙΩΝΙΑ
- ΔΑΦΝΗ Π. ΦΑΛΗΡΟΥ - ΠΑΝΕΡΥΘΡΑΪΚΟΣ
- ΑΕ ΗΡΑΚΛΕΙΟ - ΑΣΤΕΡΑΣ ΖΩΓΡΑΦΟΥ

Α΄ ΚΑΤΗΓΟΡΙΑ - 2ος ΟΜΙΛΟΣ

ΒΑΟ Ιλίου - Ηλυσιακός	0-3
Παλαιό Φάληρο - Μικρασιατικός Καισ.	3-0
Παπάγος - Σούρμενα	0-1
Απόλλων Χαλ. - Αγία Παρασκευή	1-3
Κένταυρος Βριλ. - Χολαργός	2-2
Μελίσσια - ΑΟ Βύρων	3-0
ΑΟ Περιστερίου - Χαλάνδρι	4-1

ΒΑΘΜΟΛΟΓΙΑ 2ου ΟΜΙΛΟΥ ΤΗΣ Α΄ ΕΠΣΑ

1. ΑΟ ΠΕΡΙΣΤΕΡΙΟΥ	17
2. ΧΟΛΑΡΓΟΣ	15
3. ΑΓ. ΠΑΡΑΣΚΕΥΗ	14
4. ΗΛΥΣΙΑΚΟΣ	12
5. ΑΟ ΜΙΚΡΑΣΙΑΤΙΚΟΣ	10
6. ΠΑΠΑΓΟΣ	10
7. ΠΑΛ. ΦΑΛΗΡΟ	9
8. ΜΕΛΙΣΣΙΑ	9
9. ΣΟΥΡΜΕΝΑ	8
10. ΚΕΝΤΑΥΡΟΣ ΒΡΙΑ.	8
11. ΧΑΛΑΝΔΡΙ	7
12. ΑΠΟΛΛΩΝ ΧΑΛΑΝ.	7
13. ΒΥΡΩΝ	6
14. ΑΟ ΙΛΙΟΥ	4

8η ΑΓΩΝΙΣΤΙΚΗ

- ΒΥΡΩΝ - ΧΑΛΑΝΔΡΙ
- ΑΟ ΜΙΚΡΑΣΙΑΤΙΚΟΣ - ΑΟ ΠΕΡΙΣΤΕΡΙΟΥ
- ΧΟΛΑΡΓΟΣ - ΠΑΛ. ΦΑΛΗΡΟ
- ΜΕΛΙΣΣΙΑ - ΑΠΟΛΛΩΝ ΧΑΛΑΝΔΡΙΟΥ
- ΑΓ. ΠΑΡΑΣΚΕΥΗ - ΠΑΠΑΓΟΣ
- ΣΟΥΡΜΕΝΑ - ΑΟ ΙΛΙΟΥ
- ΗΛΥΣΙΑΚΟΣ - ΚΕΝΤΑΥΡΟΣ ΒΡΙΑΣΣΙΩΝ

Α΄ ΚΑΤΗΓΟΡΙΑ - 3ος ΟΜΙΛΟΣ

Δόξα Βύρωνος - Βριλήσσια	3-0
Καματερό - Άγιοι Ανάργυροι	0-1
ΓΣ Αργυρούπολης - Άρης Πετρ.	1-0
Άγιαξ Ταύρου - Αγία Ελεούσα	0-0
Κηπούπολη - ΑΟ Ιάσων	1-0
Αθηναϊκός - Πετράλωνα	5-1
Τράχωνες - Ανθούπολη	3-1

ΒΑΘΜΟΛΟΓΙΑ 3ου ΟΜΙΛΟΥ ΤΗΣ Α΄ ΕΠΣΑ

1. ΤΡΑΧΩΝΕΣ	19
2. ΔΟΞΑ ΒΥΡΩΝΟΣ	17
3. ΓΣ ΑΡΓΥΡΟΥΠΟΛΗΣ	16
4. ΑΘΗΝΑΪΚΟΣ	13
5. ΑΓ. ΑΝΑΡΓΥΡΟΙ	13
6. ΚΑΜΑΤΕΡΟ	13
7. ΑΝΘΟΥΠΟΛΗ	10
8. ΑΓΙΑΣ ΤΑΥΡΟΥ	10
9. ΚΗΠΟΥΠΟΛΗ	10
10. ΑΡΗΣ ΠΕΤΡ/ΛΗΣ	8
11. ΑΓ. ΕΛΕΟΥΣΑ	7
12. ΙΑΣΩΝ	1
13. ΒΡΙΑΝΗΣΣΙΑ	1
14. ΠΕΤΡΑΛΩΝΑ	1

8η ΑΓΩΝΙΣΤΙΚΗ

- ΑΝΘΟΥΠΟΛΗ - ΠΕΤΡΑΛΩΝΑ
- ΙΑΣΩΝ - ΑΘΗΝΑΪΚΟΣ
- ΑΓ. ΕΛΕΟΥΣΑ - ΚΗΠΟΥΠΟΛΗ
- ΤΡΑΧΩΝΕΣ - ΓΣ ΑΡΓΥΡΟΥΠΟΛΗΣ
- ΑΡΗΣ ΠΕΤΡ/ΛΗΣ - ΚΑΜΑΤΕΡΟ
- ΑΓ. ΑΝΑΡΓΥΡΟΙ - ΔΟΞΑ ΒΥΡΩΝΟΣ
- ΒΡΙΑΝΗΣΣΙΑ - ΑΓΙΑΣ ΤΑΥΡΟΥ



Ρύθμιση «ανάσα» για τις επιχειρήσεις

ΣΕ 12 ή 24 ΔΟΣΕΙΣ Η ΕΞΟΦΛΗΣΗ ΤΩΝ ΑΣΦΑΛΙΣΤΙΚΩΝ ΕΙΣΦΟΡΩΝ

Με διάταξη η οποία αναμένεται να προστεθεί στο νομοσχέδιο «Μέτρα ενίσχυσης των εργαζομένων και ευάλωτων κοινωνικών ομάδων, κοινωνικοασφαλιστικές διατάξεις και διατάξεις για την ενίσχυση των ανέργων», θα δίνεται η δυνατότητα σε πληττόμενους εργοδότες, αυτοαπασχολούμενους και ελεύθερους επαγγελματίες, να εξοφλήσουν σε 12 ή 24 δόσεις τις εισφορές, η καταβολή των οποίων είχε ανασταλεί, λόγω κορωνοϊού.

Παράλληλα, με τη διάταξη αυτή θα υπάρχει ειδική πρόβλεψη με την οποία θα δίνεται η ευκαιρία σε όσους από τους ανωτέρω απώλεσαν ρύθμιση οφειλών από τον Ιούνιο έως τον Οκτώβριο να επανενταχθούν χωρίς πρόσθετες γραφειοκρατικές διαδικασίες, αρκεί να καταβάλουν τη δόση Νοεμβρίου. Ο αιτήσεις και για

τις δύο περιπτώσεις οφειλετών θα μπορούν να γίνονται ηλεκτρονικά στο Κέντρο Είσπραξης Ασφαλιστικών Οφειλών (ΚΕΑΟ).

Όπως αναφέρεται σε σχετική ανακοίνωση του Υπουργείου Εργασίας και Κοινωνικών Υποθέσεων, η διάταξη αυτή αναμένεται να δώσει ανάσα σε χιλιάδες οφειλέτες, που, λόγω της πανδημίας, είτε δεν μπόρεσαν να ανταποκριθούν με συνέπεια σε παλαιότερες ρυθμίσεις των ασφαλιστικών τους οφειλών είτε εμφανίζουν αδυναμίες καταβολής των τρεχουσών οφειλών.



ΠΟΣΟ ΑΥΞΑΝΕΤΑΙ Ο ΠΡΟΫΠΟΛΟΓΙΣΜΟΣ

Επιπλέον ενίσχυση για τις μικρές και πολύ μικρές επιχειρήσεις

Μία μικρή «ανάσα» ρευστότητας θα δοθεί σε περισσότερες μικρές και πολύ μικρές επιχειρήσεις που δραστηριοποιούνται στο λιανεμπόριο.

Με απόφαση του Υφυπουργού Ανάπτυξης και Επενδύσεων, **κ. Γιάννη Τσακίρη**, αυξάνεται ο προϋπολογισμός για τη δράση «Εργαλειοθήκη Επιχειρηματικότητας: Εμπόριο – Εστίαση – Εκπαίδευση» του Επιχειρησιακού Προγράμματος «Ανταγωνιστικότητα, Επιχειρηματικότητα και Καινοτομία» (ΕΠΑνΕΚ) κατά 20 εκατ. ευρώ, διαμορφώνοντας τον συνολικό προϋπολογισμό της στα 80 εκατ. ευρώ.

Η δράση χρηματοδοτεί μικρές και πολύ μικρές επιχειρήσεις που δραστηριοποιούνται στο λιανικό εμπόριο, την παροχή υπηρεσιών εστίασης, καθώς και υπηρεσιών ιδιωτικής εκπαίδευσης – κοινωνικής μέριμνας, προκειμένου να αναβαθμίσουν το επίπεδο επιχειρησιακής οργάνωσης και λειτουργίας τους.

A5 ΕΓΧΡΩΜΟ 5000 ΕΝΤΥΠΑ ΧΑΡΤΙ: ILLUSTRATION ή VELVET 93€ 135 gr 110€ 150 gr	A4 ΕΓΧΡΩΜΟ 5000 ΕΝΤΥΠΑ ΧΑΡΤΙ: ILLUSTRATION ή VELVET 185€ 135 gr 199€ 150 gr	A3 ΕΓΧΡΩΜΟ 5000 ΕΝΤΥΠΑ ΧΑΡΤΙ: ILLUSTRATION ή VELVET 326€ 135 gr 375€ 150 gr
---	--	--

ΕΚΤΥΠΩΣΕΙΣ ΜΟΝΟ ΓΙΑ ΛΙΓΕΣ ΗΜΕΡΕΣ • ΕΠΙΒΑΡΥΝΣΗ ΦΠΑ 24%
• ΠΑΡΑΓΓΕΛΙΕΣ akpress.adv@gmail.com - 2102710769 / 2102719132

AKadvertising

ΕΚΔΟΣΕΙΣ ΔΙΑΦΗΜΙΣΕΙΣ

48X34 ΕΓΧΡΩΜΟ 5000 ΕΝΤΥΠΑ ΧΑΡΤΙ: ILLUSTRATION ή VELVET 370€ 135 gr 415€ 150 gr	24X34 ΕΓΧΡΩΜΟ 5000 ΕΝΤΥΠΑ ΧΑΡΤΙ: ILLUSTRATION ή VELVET 196€ 135 gr 216€ 150 gr	17X24 ΕΓΧΡΩΜΟ 5000 ΕΝΤΥΠΑ ΧΑΡΤΙ: ILLUSTRATION ή VELVET 105€ 135 gr 125€ 150 gr
---	---	---

Η ΙΣΤΟΡΙΑ ΤΩΝ ΔΗΜΟΤΙΚΩΝ ΕΚΛΟΓΩΝ ΑΠΟ ΤΟ 1934 ΕΩΣ ΣΗΜΕΡΑ

Άρθρο του Χάρη Σαπουντζάκη τ. Αντιδημάρχου Παιδείας, προέδρου του Κέντρου Σπουδής και Ανάπτυξης του Μικρασιατικού Πολιτισμού-ΚΕ.ΜΙ.ΠΟ, συγγραφέα και ιστορικού (Δημοσιεύθηκε στο ΠΑΝΟΡΑΜΑ ΔΗΜΟΤΙΚΩΝ & ΝΟΜΑΡΧΙΑΚΩΝ ΕΚΛΟΓΩΝ Ν.ΙΩΝΙΑΣ 2002)

Όλα άρχισαν πριν από 68 χρόνια, όταν ο συνοικισμός Ποδαράδων των ξεριζομένων της Ανατολής (Β. Δ/γμα από 18.1.1934, ΦΕΚ 22/18, 1/34 τεύχος Α') ονομαζόταν δήμος και αποχωριζόταν από το Δήμο της Αθήνας. Έτσι ήταν απαραίτητο όπως και σε 2-3 ακόμη συνοικισμούς της Αθήνας, που έγιναν Δήμοι, να τελεστούν δημοτικές εκλογές για την εκλογή τοπικών αρχόντων.

Α) Οι πρώτες εκλογές ορίστηκαν για την Κυριακή, 11 Φεβρουαρίου 1934. Δικαίωμα ψήφου είχαν 4.000 περίπου εκλογείς (και μεταξύ αυτών μόνο 300 γυναίκες). Βέβαια η Ν. Ιωνία του 1934 δεν ήταν η σημερινή. Δεν υπήρχε Καλογρέζα (τότε ήταν κοινότητα, με το όνομα «Βυζάντιον»). Δεν υπήρχε, φυσικά η Αλσούπολη, ένα μεγάλο μέρος από το κομμάτι Λαζάρου (ανήκε στο Ηράκλειο).

Τα εκλογικά τμήματα όλα κι όλα ήταν 5 (2 στο Ιστορικό κέντρο, 2 στην Ελευθερούπολη και 1 στη Σαφράμπολη, όπου ψήφιζε κι ο Περισσός).

Παρά τα στενά χρονικά πλαίσια αναπτύχθηκε έντονα προεκλογικός αγώνας, αφού ούτε λίγο ούτε πολύ, υπήρχαν 7 συνδυασμοί με ένα σύνολο 150 υποψηφίων δημοτικών συμβούλων, όλων ανδρών!

Για την ιστορία αναφέρουμε ότι υποψήφιοι δήμαρχοι ήταν οι εξής: Γεώργιος Φελέκης, Κυριάκος Κιοφτερτζής, Γαβριήλ Τσακίρης, Αθανάσιος Διακάκης, Παντελής Ανδριτσάκης, Χαρίτων Πολάτογλου και Μιχάλης Τζεβράς.

Η πρώτη Κυριακή δεν ανέδειξε νικητή με απόλυτη πλειοψηφία. Πρώτος ήρθε ο Κιοφτερτζής και δεύτερος ο Φελέκης. Η δεύτερη Κυριακή δεν ήταν η επομένη Κυριακή, όπως θα περίμενε κανείς, αλλά η Κυριακή 1η Απριλίου 1934! Το τι έγινε στο μεσοδιάστημα αυτό δεν περιγράφεται! Φοβερή κόντρα, αλληλοκατηγορίες, συγκεντρώσεις με φανατισμό, δηλώσεις κι αντιδηλώσεις.

Τελικά στην επαναληπτική εκλογή μεταξύ των δύο πρώτων υπερίσχυσε (με το 60%, περίπου) ο Φελέκης, που εξέφραζε τη φιλελεύθερη παράταξη, έναντι (40%) του Κιοφτερτζή που εξέφραζε τους λαϊκούς!

Όμως ο Φελέκης, ο πρώτος δήμαρχος

Ν. Ιωνίας, ελάχιστα έμεινε στο δημαρχείο (στεγαζόταν στο κτίριο της γωνίας Μ. Ασίας και Α. Κάλβου, δίπλα στο σημερινό κατάστημα Καπασακάλογλου), ως συμμετάσχων στο Βενιζελικό κίνημα των Σαράφη, Τσιγάντε, Δεμέστιχα, που απέτυχε, συνελήφθη το Μάρτιο του 1935 και φυλακίστηκε αρκετό διάστημα. Τη θέση του κατέλαβε ως δημαρχεύων ο Ι. Ριζογιαννόπουλος. Ξαναγύρισε στο δήμο, αλλά στο μεταξύ ήρθε η δικτατορία του Μεταξά (4 Αυγούστου 1936) και παύτηκε οριστικά!

Β) Ακολούθησε η μακρά περίοδος των διορισμένων και των κατοχικών δημάρχων, για να φτάσουμε στις πρώτες μεταπολεμικές δημοτικές εκλογές, που έγιναν την Κυριακή, 15 Απριλίου 1951.

Μέσα στο βαρύ μετακατοχικό κλίμα της εποχής, με περιορισμένη την δυνατότητα ελεύθερης έκφρασης και μ' ένα περίεργο «δημαρχαιρεσιακό» σύστημα, όπου ο δήμαρχος εκλεγόταν από τις ψήφους 18 τακτικών και 18 αναπληρωματικών συμβούλων, που βέβαια κατέβαιναν υπό τη σημαία υποψηφίων δημάρχων, σχηματίστηκαν 3 δημοτικές παρατάξεις: ο «Ακομμάτιστος συνδυασμός» της δημοτικής αναπλάσεως του Κυρ. Κιοφτερτζή, ο «Προοδευτικός συνδυασμός» του Γεωργ. Φελέκη και ο συνδυασμός του Β. Δημόπουλου. Οι δύο πρώτοι είναι πολύ γνωστοί, αλλά κι ο τρίτος δεν είναι άγνωστος. Υπήρξε στα πράγματα προπολεμικά και είχε διατελέσει και διορισμένος δήμαρχος μεταπολεμικά. Μερικοί θέλουν να πουν ότι οι αρχές πίεσαν το Δημόπουλο να αποτραβηχτεί για να μην ξαναχάσει ο Κιοφτερτζής από τον Φελέκη. Αν κοιτάξει κανείς τα αποτελέσματα: Κιοφτερτζής: 6.784

ψήφοι, Φελέκης: 4.960 και Δημόπουλος: 757, ίσως και νάχουν δίκιο. Αυτό όμως δεν μειώνει τη δυναμική του Κιοφτερτζή που γρήγορα απέδειξε ότι και τα προσόντα και τη βούληση είχε να γίνει σπουδαίος δήμαρχος, αφού και γνώστης των θεμάτων ήταν και οργανωτικός ήταν και πειθώ διέθετε.

Το περίεργο αυτό σύστημα έβγαλε δήμαρχο τον Κυριάκο Κιοφτερτζή και δημοτικούς συμβούλους όλους, μα όλους, από το συνδυασμό του! Ο Φελέκης δεν έβγαλε ούτε ένα σύμβουλο! Αλλά δε φάνηκε να τον πολυήθελαν και οι δικοί του, γιατί στο συνδυασμό του (ψηφίζονταν με σταυρό οι δήμαρχοι, τότε) ήρθε μόλις 10ος στη σειρά!... ενώ ο Κιοφτερτζής όχι μόνον ήρθε πρώτος, αλλά πήρε και κάπου ... 150 ψήφους από τους άλλους, αφού επιτρέπονταν διαγραφές και προσθήκες στα ψηφοδέλτια!

Γ) Οι επόμενες δημοτικές εκλογές έγιναν την Κυριακή, 21 Νοεμβρίου, 1954. Με δεδομένο το πολιτικό κλίμα που είχε δραματικά αλλάξει, ύστερα από τις εκλογές του 1952 που τις κέρδισε ο Α. Παπάγος, ενώ ΕΠΕΚ και Φιλελεύθεροι είχαν σχεδόν συντριβεί, αλλά και το αξιολογικό έργο, που ήδη είχε επιτελεστεί, ιδιαίτερα στην ύδρευση και στην οδοποιία από τον Κιοφτερτζή, η επανεκλογή του εθεωρείτο εύκολη. Όμως τελικά δεν ήταν. Εμφανίζεται για πρώτη φορά η Αριστερά με δικό της συνδυασμό, τον "Ιωνία Αναμόρφωση" και επικεφαλής ένα δοκιμασμένο στους αγώνες και τις εκλογές στέλεχός της, το Γιάννη Αμπατζόγλου. Τρίτος συνδυασμός είναι η "Πρόνοια - πρόοδος" του Κοσμά Νικολαΐδη, αρχικά προέδρου του Δημοτικού Συμβουλίου και μετά γνωστού αντικιοφτερτζικού. Ο Κιοφτερτζής παίρνει 7.068 ψήφους, σχεδόν το 50%! Ο Γιάννης Αμπατζόγλου, που διαμαρτυρόταν για νοθεία, παίρνει το 41% (5.786) κι ο Κοσμάς Νικολαΐδης το 9% (1.500). Αυτή τη φορά το σύστημα έχει αλλάξει κι ο Αμπατζόγλου παίρνει το 1/4 των δημοτικών συμβούλων (σύνολο συμβούλων: 25). Ο Νικολαΐδης δεν εκλέγεται ούτε σύμβουλος.

Δ) Τα πράγματα αλλάζουν και πάλι στις επόμενες εκλογές (5 Απριλίου 1959). Έχουμε πάλι νέο εκλογικό σύστημα, με έμμεση εκλογή δημάρχου, αλλά κι αναλογικότερη εκπροσώπηση. Ο Γ. Αμπατζόγλου βγαίνει από το προσκήνιο. Στη θέση του εμφανίζεται από τον κεντρώο χώρο ο απόστρατος ταξίαρχος της χωροφυλακής Δημ. Καμάρης. Επανεμφανίζεται για άλλη μια φορά κι ο Β. Δημόπουλος.

Ο Κιοφτερτζής, που έχει εδραιωθεί και με το έργο του, αλλά και την προώθηση του στην ΚΕΔΚΕ της εποχής, θα πάρει μίαν απρόσμενη ρεβάνς.

Θα συγκεντρώσει 11.909 ψήφους, δηλαδή το 54%! και θα εκλέξει 14 συμβούλους. Ο Καμάρης, παρά τη στήριξη του Αμπατζόγλου και της Αριστεράς, θα πάρει 8.795 ψήφους (αλλά ο ίδιος προσωπικά, γιατί πάλι σταυρώνονταν και οι δήμαρχοι, μόνον 4.212 ψήφους, δείγμα του ότι δεν έπεισε, δεν "τράβηξε") και θα βγάλει 10 συμβούλους. Ο Β. Δημόπουλος με 990 ψήφους επέτυχε να εκλεγεί δημοτικός σύμβουλος ο ίδιος.

Οφείλουμε να ομολογήσουμε ότι ήταν τουλάχιστον το αναλογικότερο σύστημα, απ' όσα ίσχυσαν, έως σήμερα!

Ε) Οι επόμενες εκλογές (Κυριακή, 5 Ιουλίου 1964) σήμαναν το τέλος της εποχής Κιοφτερτζή και την αρχή της "βασιλείας" του Γιάννη Δομνάκη. Έχουμε πια μπει στην αξεχαστη εκείνη δεκαετία του 60. Καινούριος άνεμος φυσάει!

Ο Γ. Παπανδρέου έχει κερδίσει τις εκλογές και το κέντρο είναι στην κυβέρνηση. Ο Κ. Καραμανλής έχει φύγει στο Παρίσι.

Στους πρώτους μήνες αυτής της αλλαγής γίνονται οι εκλογές για πρώτη φορά μέσα στο κατακαλόκαιρο: τότε ακόμη δεν είχαν... θεσμοθετηθεί τα "μπάνια του λαού".

Ο Κυριάκος Κιοφτερτζής είναι ήδη δήμαρχος επί 15 χρόνια. Πολλά, πάρα πολλά και μάλιστα σ' ένα δήμο κεντρών κι αριστερών.

Η Αριστερά κατεβάζει ένα δυναμικό ψηφοδέλτιο μ' επικεφαλής το Γιάννη Δομνάκη. Τίτλος του συνδυασμού: Δημοκρατική Συνεργασία. Ο Κιοφτερ-

τζής επιμένει, πιστεύοντας ότι θα ξεπεράσει το 40% (τόσο χρειαζόταν τότε) και θα πάρει τις εκλογές από την πρώτη Κυριακή! Και υπάρχουν και 2 υποψήφιοι του κέντρου, οι: Παύλος Αντωνίου και Μ. Μανδάλακας και βέβαια ο Βασ. Δημόπουλος.

Η νίκη του Δομνάκης είναι μεγάλη. Παίρνει το 50,84% των ψήφων (13.102 ψήφοι), ο Κιοφτερτζής μένει στο 35% (9.000 ψήφοι), ο Παύλος Αντωνίου το 6,25% (1.632 ψήφοι), ο Β. Δημόπουλος το 4,35% (1.119) και ο Μιχ. Μανδάλακας το 3,61% (904 ψήφοι). Ο Δομνάκης βγάζει 17 συμβούλους. Ο Κιοφτερτζής 8, οι άλλοι, φυσιολογικά, κανέναν. Πρώτος σύμβουλος του Δομνάκη, ο Γ. Αμπατζόγλου, που ονομάζεται αναπληρωτής δημάρχου. Δεν περίμενε αυτή την ήττα ο Κιοφτερτζής, και μάλιστα τόσο βαριά! Χάνει την ψυχραιμία του, αρνείται ν' αντιπολιτευθεί και ουσιαστικά αποτραβιέται. Δεν είχε πολλή τύχη όμως στην πρώτη θητεία του ο Δομνάκης. Γίνεται η Δικτατορία των Απριλιανών το 1967. Και βέβαια παύεται μαζί με τους συμβούλους του. Μεταξύ αυτών κι ο Χρήστος Ρουμελιωτάκης, που θα μείνει στην εξορία ολόκληρη σχεδόν την περίοδο της Χούντας. Ο μόνος ίσως για τόσο διάστημα.

Στο διάστημα της 7ετίας είχαμε βέβαια διορισμένους δημάρχους. Κανείς δεν θα περίμενε όμως ο Κυριάκος Κιοφτερτζής να δεχτεί να γίνει δήμαρχος της χούντας! Τόση λοιπόν ήταν η πίκρα του από την αποτυχία στις εκλογές του 1964; Πέθανε ενώ δημάρχευε το 1970.

ΣΤ) Οι πρώτες Δημοτικές εκλογές με την μεταπολίτευση ορίζονται για την Κυριακή, 30 Μαρτίου 1975. Είχαν βέβαια προηγηθεί οι βουλευτικές εκλογές του 1974 που έδωσαν πανηγυρικά τη νίκη στον Κωνσταντίνο Καραμανλή, με το απλησίαστο εκείνο 54,27%. Ο Ανδρέας Παπανδρέου παίρνει με το ΠΑΣΟΚ το 13,5%. Ο Γιάννης Δομνάκης με βασικό πυρήνα τις αριστερές δυνάμεις συνεργάζεται με το ΠΑΣΟΚ.

Ένας παλαιάμαχος του Κέντρου, που όμως ήταν βασικό στέλεχος του Κιοφτερτζή, ο Χρυσάφης Δουβλίδης θέλει να καλύψει το χώρο του κέντρου, ενώ ο πολιτικός μηχανικός Στέφανος Ιωακειμίδης ηγείται ψηφοδελτίου της δεξιάς.

Η «Δημοκρατική Συνεργασία» γίνεται «Δημοκρατική Ενότητα» και σαρώνει κυριολεκτικά! Παίρνει το μεγαλύτερο, στα χρονικά, ποσοστό: 63,2% και 18.105 ψήφους! Ο Ιωακειμίδης συγ-



κεντρώνει 6.100 ψήφους και ο Δουβλίδης 4.484. Ο Δομνάκης βγάζει 17 δημοτικούς συμβούλους κι ο Ιωακειμίδης 8. Ο Δουβλίδης κανέναν!

Δυο δημοτικοί σύμβουλοι ξεχωρίζουν: Ο Γιάννης Αμπατζόγλου κι ο Γιάννης Χαραλάμπους. Ο πρώτος θα ονομαστεί αναπληρωτής δημάρχου κι ο Γιάννης Χαραλάμπους, πρόεδρος του Δημοτικού Συμβουλίου (1977).

Περίοδος εξάρσεως ζυμώσεων, κινητοποιήσεων, ψηφισμάτων επί παντός επιστητού. Η πόλη χάνει τη βιομηχανία κι η αντιπαροχή εξαφανίζει τις προσφυγικές κατοικίες. Ποδονίφτης και Γιαμπουρλάς σκεπάζονται.

φανος Ιωακειμίδης, το 22,46% και ο Γιώργος Περτσεμλίδης το πολύ ενθαρρυντικό 19%.

17 συμβούλους βγάζει ο Δομνάκης. Πρώτος με περίπου 2.500 ψήφους ο Γιάννης Χαραλάμπους. 8 έδρες ο Ιωακειμίδης, με πρώτη τη θυγατέρα του Κυρ. Κιοφτερτζή, την Αικατερίνη, που παίρνει 1.078 σταυρούς! Πρώτος από τον Περτσεμλίδη είναι ο Γιάννης Χειμωνίδης με 871 σταυρούς. Πολλούς, πάρα πολλούς, που όμως δεν θα τον ονομάσουν δημοτικό σύμβουλο, όπως δεν τον είχαν ονομάσει και στις προηγούμενες εκλογές που ήταν πρώτος πάλι με 690 σταυρούς στο συνδυασμό Δουβλίδη! Δυο φορές πρώτος σε ψηφοδέλτια και με ελάχιστα πιο αναλογική εκπροσώπηση σίγουρα έδιναν έδρες! Ο μέγας άτυχος!

Στην 4ετία 1978-82, η Ν. Ιωνία ανήκει στους δήμους με τα περισσότερα προβλήματα καθώς η κάθετη αύξηση του πληθυσμού κι η άναρχη δόμηση έχουν αρχίσει να εξαφανίζουν ελεύθερους χώρους και πράσινο.

Ο Γ. Χαραλάμπους θα μείνει άλλες δύο φορές πρόεδρος του Δημοτικού Συμβουλίου, ωστόσο μετακινηθεί στην κεντρική πολιτική σκηνή κι εκλεγεί βουλευτής με το ΠΑΣΟΚ. Πρόεδρος το 1982 θα εκλεγεί κι η Όλγα Κατημερτζή. Ήταν τότε η πρώτη γυναίκα Πρόεδρος αλλά και η νεότερη. Ήδη για τις επικείμενες εκλογές του Οκτώβρη θα είναι και η μοναδική στην ιστορία μας υποψήφια γυναίκα ως Δήμαρχος!

Η) Οι εκλογές του 1982 (πρώτη Κυριακή, 17 Οκτωβρίου και Επαναληπτική 24 Οκτωβρίου 1982) είναι ασφαλώς οι εκλογές που θα μείνουν στην ιστορία για το σασπένς, την αγωνία τους, αφού το Γιάννη Δομνάκη και το Χρήστο Ρουμελιωτάκη, που προτείνεται και υποστηρίζουν από το ΠΑΣΟΚ αλλά κι άλλες δυνάμεις της αριστεράς τους χώρισαν τη δεύτερη Κυριακή, μόνο 116 ψήφοι!..

Τις εκλογές έχει κερδίσει πλέον θριαμβευτικά ο Ανδρέας Παπανδρέου και το ΠΑΣΟΚ. Έτσι, τώρα και η κάθοδος του ενιαίου ψηφοδελτίου που σάρωνε στις προηγούμενες εκλογές είναι αδύνατη.

Ο Χρήστος Ρουμελιωτάκης προέρχεται από το χώρο της Ε.Δ.Α. Η ιστορία του είναι γνωστή και τα προγνωστικά τον θέλουν νικητή, αφού είχε τόσο πλατιά κομματική υποστήριξη. Όμως, η ελλιπούς προετοιμασία και ένα κλίμα πόλωσης δίνουν πάλι τη νίκη στο Γιάννη Δομνάκη έστω και οριακά!

Ζ) Το σκηνικό δεν αλλάζει σχεδόν καθόλου και στις επόμενες δημοτικές εκλογές. (Κυριακή, 16 Οκτωβρίου 1978). Η εκλογή του δημάρχου είναι άμεση. Έδρες βγάζουν μόνον οι δύο πρώτοι συνδυασμοί.

Για πρώτη φορά κατεβαίνει ο βιομήχανος Γιώργος Περτσεμλίδης με την «Ιωνική Ένωση». Θα είναι πάλι και πάλι υποψήφιος σ' όλες τις επόμενες εκλογές (1982, 86, 90, 94), για να εκλεγεί, επιτέλους, το 1998!

Ο Γιάννης Δομνάκης με τη «Δημοκρατική Συνεργασία» θα πάρει το 56,79% των ψήφων (17.307 ψήφοι), ο Στέ-

Την πρώτη Κυριακή ο Γ. Δομνάκης με τη «Δημοκρατική Συνεργασία» κρατήθηκε ψηλά (41,9% - 13.251 ψήφοι, έναντι 35,7% - 11.286 του Χρήστου Ρουμελιωτάκη και της «Δημοκρατικής Ενότητας», όπως λεγόταν η παράταξή του.

Ο Γ. Περτσεμλίδης με την «Ιωνική Ένωση» μάλλον έχασε, σε σχέση με την πρώτη του εμφάνιση. Αν και μόνος στο χώρο της δεξιάς (βέβαια δήλωνε ανεξάρτητος) πήρε το 20,9% - 6.619 ψήφους.

Η μεγάλη μάχη δίνεται τη δεύτερη Κυριακή, όταν ανασυντάσσονται οι δυνάμεις του Ρουμελιωτάκη και με αρκετή, αφανή στήριξη από τον Περτσεμλίδη, φτάνει σε απόσταση αναπνοής (Δομνάκης 16.199 ψήφοι και 49,82%! Για 116 ψήφους, όλες κι όλες κρίθηκε η μεγάλη μάχη.

Έτσι και με το νέο πια σύστημα που ισχύει έως σήμερα ο Δομνάκης εκλέγει 15 συμβούλους, ο Ρουμελιωτάκης 7, ο Περτσεμλίδης 3.

Αυτή η 4/ετία ήταν η τελευταία του Δομνάκη. Ήταν φανερό ότι το Κ.Κ.Ε. θ' απέσυρε την υποστήριξή του.

Θ) Έτσι, στις επόμενες εκλογές (Κυριακή 14/10/86 και Κυριακή 21/10/86) θα υποστηριχθεί ο Ηρακλής Γκότσης, αντιδήμαρχος ως τότε αλλά όχι ιδιαίτερα γνωστός. Το ΠΑΣΟΚ δίνει άλλη μια φορά τη στήριξή του στο Χρήστο Ρουμελιωτάκη. Η Ν. Δημοκρατία υποδεικνύει Νίκο Καμπουλάκη, ενώ ο Γ. Περτσεμλίδης επιμένει ως ανεξάρτητος!

Η εκλογή αυτή φάνηκε πολύ εύκολη για τον Γκότση, που δεν είχε βέβαια τη δημοτικότητα του Δομνάκη!

Όταν συνδέεται η Τοπική Αυτοδιοίκηση με την πολιτική είναι επόμενο να υπάρχουν επιπτώσεις. Το ΠΑΣΟΚ είχε πάρει για 2η φορά τις εκλογές, αλλά ήδη είχε αρχίσει μια γκρίνια.

Την πρώτη Κυριακή ο Γκότσης παίρνει σημαντική διαφορά απρόβλεπτη (13.746 ψήφοι - 37,7%). Ο Ρουμελιωτάκης μένει πολύ πίσω (10.858 ψήφοι - 31,2%). Ο Ν. Καμπουλάκης έρχεται τρίτος (16,8% - 5.867 ψήφοι) κι ο Γ. Περτσεμλίδης τέταρτος (14,1% - 4.910 ψήφοι). Πάντα ως ανεξάρτητος!

Με δεδομένη τη στήριξη του ΚΚΕ τη δεύτερη Κυριακή από τη Ν. Δημοκρατία, φαινόμενο που εμφανίζεται για πρώτη φορά, είναι πια φανερό ότι ο Γκότσης θα κάνει περίπατο. Και κάνει. (Παίρνει το 55% των ψήφων). Η ήττα για τον Ρουμελιωτάκη είναι σοβαρή. Δεν μπορεί να ελπίζει σε νέα στήριξη. Ο Γκότσης βγάζει 15 Δημ. Συμβού-

λους, ο Ρουμελιωτάκης 6, ο Καμπουλάκης 2, ο Περτσεμλίδης 2.

Έχουν μεσολαβήσει σημαντικά πολιτικά γεγονότα. Το ΠΑΣΟΚ έχει χάσει τις εκλογές και με ευκαιρία το σκάνδαλο Κοσκωτά ο Ανδρέας Παπανδρέου βρίσκεται στη θέση του κατηγορούμενου κι ολόκληρο το κόμμα του είναι στη γωνία.

Ι) Οι Δημοτικές Εκλογές του Οκτώβρη του 1990 (1η Κυριακή 14/10 και δεύτερη 21/10/1990) μοιάζει να οδηγούν σε αναβίωση της συμμαχίας «Δημοκρατική Ενότητα» με τη «Δημοκρατική Συνεργασία» και υποψήφιο δήμαρχο τον Γκότση.

Όμως, έρχονται τα πάνω κάτω στην ιστορική εκείνη συνέλευση των κομματικών στελεχών του ΠΑΣΟΚ στον «Αστέρα», αρχές του Σεπτεμβρη. Λιγότερο από ένα μήνα πριν τις εκλογές! Αποφασίζεται η αυτόνομη κάθοδος υπό τον Πέτρο Μπουρδούκο! Δημοτικός Σύμβουλος τότε ο Πέτρος ήταν από τους πιο δυνατούς στο χώρο των θεμάτων της Τοπικής Αυτοδιοίκησης. Στην παράταξη που συγκροτείται άρον-άρον μετέχουν πολλοί καινούργιοι υποψήφιοι, γνωστοί στην Ν. Ιωνία και μη κομματικοί. Η «Δημοκρατική Ενότητα» δεν ποντάρεται όμως ως φαβορί. Κάθε άλλο. Δεν είναι καν αυτσαίντερ. Κι όμως, κερδίζει! Στον πρώτο γύρο ο Μπουρδούκος συγκεντρώνει 14.100 ψήφους. Το 40,3%. Τηρουμένων των αναλογιών πρόκειται για θρίαμβο. Η ΔΗΠΙ (Δημοκρατική Προοδευτική Ιωνία) του Γκότση βλέπει να μειώνονται δραματικά οι ψήφοι της. Παίρνει το 28,32% (9.888 ψήφοι). Η «Ιωνική Ένωση» με το Γιώργο Περτσεμλίδη έρχεται Τρίτη (9.349 ψήφοι - 26,78%) και θα ήταν δεύτερη αν δεν υπήρχε ο συνδυασμός «Ιωνική Αλληλεγγύη» του Α. Μιχαηλίδη που παίρνει ένα κρίσιμο 2,48% (868 ψήφοι). Για πρώτη φορά εμφανίζεται η Οικολογική Ριζοσπαστική Ιωνία, που αποσπά 2% (700 ψήφους).

Καλά ως εδώ. Οι ψηφοφόροι του ΠΑΣΟΚ έδειξαν ότι όταν είναι στη γωνία συσπειρώνονται καλύτερα. Υπήρχαν και οι ψήφοι των προσωπικότητων. Όμως, ο δεύτερος γύρος έχει πάντα τα δικά του. Τι θα κάνει η Νέα Δημοκρατία; Τι θα κάνει ο Περτσεμλίδης;

Η άνετη νίκη της πρώτης Κυριακής μετατράπηκε σε μια μάχη στήθος με στήθος. Τελικά, επικράτησε ο Μπουρδούκος με 51,66% (17.099 ψήφοι) έναντι 48,34% του Γκότση (15.998). Η Αριστερά αφού διοίκησε επί 18 χρόνια το Δήμο, συνεργαζόμενη ή μόνη,

παραχώρουσε τη θέση της σε δημοτική παράταξη που βασικά στήριζε το ΠΑΣΟΚ, αλλά είχε και αρκετά στελέχη με ευρεία κοινωνική αναφορά.

Ο Μπουρδούκος εξέλεξε 15 συμβούλους, και πρώτον το Χρήστο Ρουμελιωτάκη, ο οποίος στις δημαρτυρίες βγήκε με το ακατάρριπτο 25-0 ψήφων πρόεδρος του Δημοτικού Συμβουλίου. Ο Γκότσης 6. Ο Περτσεμλίδης 4 συμβούλους.

Στην 4/ετία αυτή ισορρόπησαν, θα έλεγε κανείς, τα πράγματα. Υπήρχε κυβέρνηση Ν. Δημοκρατίας (ως το 1993) και τα κομματικά στο Δήμο, για πρώτη φορά, είχαν υποχωρήσει απ' όλες τις πλευρές.

ΙΑ) Όμως, η «καλή» αυτή 4/ετία δεν είχε συνέχεια. Οι επόμενες εκλογές (Κυριακή 16/10 και Κυριακή 23/10/94) είχαν μεγάλη ένταση.

Στον πρώτο γύρο η «Δημοκρατική Ενότητα» με τον Μπουρδούκο παίρνει 12.508 ψήφους και 37%. Ο Γ. Περτσεμλίδης 10.419 και 30,8%, ο Γκότσης 8.102 και 23,9%. Ο Αγγ. Μελεμενής υποστηριζόμενος από τον Συνασπισμό 2.296 και 6,7% και οι Οικολόγοι 555 και 1,6%.

Για πρώτη φορά η Αριστερά υποχωρεί στην Τρίτη θέση!

Ο δεύτερος γύρος αναμένεται με μεγάλη αγωνία, ώσπου την Παρασκευή, 2 μέρες πριν, ανοίγουν οι καταρράκτες του ουρανού και ξεσπά μια πρωτοφανής καταιγίδα. Χαλασμός κόσμος. Ο Ποδονίφτης πλημμυρίζει. Υπάρχουν 2 νεκροί, εκατοντάδες σπίτια, μαγαζιά, βιοτεχνίες και βιομηχανίες παθαίνουν τεράστιες ζημιές.

Ο χείμαρρος παρασύρει διακόσια τόσα αυτοκίνητα! Οι τηλεοράσεις εγκαθίστανται στη Νέα Ιωνία και η πόλη μας μονοπωλεί το ενδιαφέρον του κόσμου!

Μέσα σ' αυτό το πλαίσιο γίνεται ο β' γύρος! Ο Μπουρδούκος συγκεντρώνει το 51,8% (15.050 ψήφους) κι ο Περτσεμλίδης το 48,2% (14.412). Παρ' ότι υπάρχει μια καθαρή διαφορά 600 τόσων ψήφων ο Περτσεμλίδης προσφεύγει στη Δικαιοσύνη ότι έγινε νοθεία! Αυτό συμβαίνει για πρώτη φορά στη Ν. Ιωνία. Οι δημαρτυρίες αναβάλλονται και ορίζονται για την Κυριακή, 31 Ιανουαρίου 1995, αφού, βέβαια, χάσει την προσφυγή ο Περτσεμλίδης. Στο διάστημα αυτό αλλάζουν πολλά. Παρουσιάζεται σχίσμα στην παράταξη Μπουρδούκου. Έτσι, ο προτεινόμενος πρόεδρος Δημ. Συμβουλίου (Χάρης Σαπουντζάκης) παίρνει 14 ψήφους κι ο ψηφιζόμενος από ορισμένα μέλη της

Ενότητας και όλη την αντιπολίτευση Μιχ. Ανδριγιαννάκης 17, εκλεγόμενος Πρόεδρος!

ΙΒ) Παρά τις προσπάθειες και τη σχετική ανάκαμψη η παράταξη Μπουρδούκου δε συνήλθε από το πλήγμα και τη διχόνοια και τα πράγματα οδηγήθηκαν στις εκλογές του 1998 (Κυριακή 11/10/1998 και Κυριακή 18/10/1998) με διάσπαση, καθώς ιδρύθηκε η "Ιωνία η πόλη μας" με επικεφαλής το Χρήστο Ρουμελιωτάκη, η οποία ουσιαστικά αφαίρεσε τη νίκη, αφού πήρε ένα κρίσιμο 13% στον πρώτο γύρο, ενώ ο Μπουρδούκος συγκέντρωσε 28%.

Όπως, ίσως, αντιληφθήκατε, οι δημοτικοί σύμβουλοι είναι πλέον 31 και όχι 25. Ο Μπουρδούκος έχει 19. Ο Περτσεμλίδης 7. Ο Γκότσης 4 και ο Άγγελος Μελεμενής 1. Στις εκλογές αυτές ο Γιώργος Περτσεμλίδης είναι ο θριαμβευτής. Παίρνει 30,8% στον πρώτο γύρο (10.064 ψήφοι) και περνά στο δεύτερο ως επικεφαλής. Αυτές οι εκλογές μοιάζουν κάπως με τις πρώτες-πρώτες εκλογές του 1934! Αφού, όπως τότε, έτσι και τώρα υπάρχουν 7 υποψήφιοι!

Ιδού τα αποτελέσματα αναλυτικά!

1ος γύρος

1. Γ. Περτσεμλίδης 10.064 ψήφοι, 30,8%
2. Π. Μπουρδούκος 9.194 ψήφοι, 28%
3. Χ. Ρουμελιωτάκης 4.287 ψήφοι, 13,1%
4. Παν. Τσουκαλάς (ΔΗΠΙ) 4.193 ψήφοι, 12,81%
5. Ηρ. Γκότσης (ΔΑΣΙ) 4.124 ψήφοι, 12,60%
6. Αδέσμ. Δημ. Κίνηση (Δαμιανίδης) 463 ψήφοι, 1,39%
7. Δημ. Κοινωνική Κίνηση 395 ψήφοι, 1,20%

2ος γύρος

1. Ιωνική Ένωση (Περτσεμλίδης) 16.410 ψήφοι (56%)
2. Δημ. Ενότητα (Μπουρδούκος) 13.119 ψήφοι (44%)

Ο Γιώργος Περτσεμλίδης στην 6η του συνεχή προσπάθεια είχε, επιτέλους, ονομασθεί δήμαρχος! Δεν του έφερε, όμως, ευτυχία.

Τα γεγονότα είναι γνωστά. Ο χρόνος πολύ πρόσφατος και δεοντολογικά δεν επιτρέπεται να επιμείνουμε.

Πικραμένος κι άρρωστος θα υποβάλει 7 μήνες πριν το τέλος της θητείας του την παραίτησή του. Δήμαρχος θα γίνει για 15 μέρες ο Βασ. Ντεκελές και μετά από ψηφοφορία στη δημοτική ομάδα (11-5) θα εκλεγεί ο Ανδρέας Καφετζής.

ΜΕΡΙΚΑ ΣΧΕΤΙΚΑ ΜΕ ΤΟΝ ΔΗΜΑΡΧΟ ΤΗΣ ΝΕΑΣ ΙΩΝΙΑΣ ΓΙΑΝΝΗ ΔΟΜΝΑΚΗ

Η δραστηριότητα του Γιάννη Δομνάκη ως Δημάρχου της Νέας Ιωνίας τα χρόνια 1964-1967, ως προς ορισμένες τουλάχιστον πτυχές της, ξεπέρασε τα όρια της Νέας Ιωνίας (το θέατρό της, η στάση του έναντι του βασιλικού πραξικοπήματος και της αποστασίας το καλοκαίρι-φθινόπωρο του 1965, οι προσπάθειές του στο πλευρό των εργατών εργοστασίων της πόλεως που ηγούνταν ως Δήμαρχος).

Ο Γιάννης Δομνάκης, ως Δήμαρχος, δεν προσπαθούσε μόνο προς αντιμετώπιση όλων των προβλημάτων του λαού της Νέας Ιωνίας, της πόλεως και του Δήμου – αλλά παρακολουθούσε και γενικότερα τα του θεσμού της Τοπικής Αυτοδιοίκησης, έπαιρνε θέση μετείχε προσπαθειών για άξια του ονόματός της Τοπική Αυτοδιοίκηση, τιμούσε την σχετική επιστημονική ερευνητική μελετητική προσπάθεια, επικαλούμενος αυτήν τόσο στα διαβήματά του προς τους αρμοδίους (κυβερνητικούς παράγοντες και κρατικές υπηρεσίες) όσο και όταν απευθυνόταν στον λαό.

Κατά την δικτατορία των συνταγματαρχών ο Γιάννης Δομνάκης, όντας Δήμαρχος της Νέας Ιωνίας, συνελήφθη και εξορίστηκε στην Γυάρο, έχοντας την αυτή τύχη με χιλιάδες άλλους αριστερούς αγωνιστές, όπως και ο πατέρας μου Παντελής Παντελόγλου ο οποίος είχε εκλεγεί στις Δημοτικές-Κοινοτικές Εκλογές της 5ης Ιουλίου 1964 Δημοτικός Σύμβουλος της Νέας Φιλαδέλφειας με το ψηφοδέλτιο που είχε επικεφαλής τον εκ Βουρλών της Μικράς Ασίας προοδευτικό δημοκράτη Νικόλαο Τρυπιά, Δήμαρχο μας από το 1951 μέχρι τον θάνατό του (7 Ιουλίου 1965).

Γυρίζοντας από την Γυάρο ο Γιάννης Δομνάκης, λειτούργησε και πάλι το τεχνικό του γραφείο στην οδό Ηρακλείου στην Νέα Ιωνία (ήταν πολιτικός υπομηχανικός και εργολήπτης), εν τω μεταξύ εγώ είχα τελειώσει τις σπουδές μου στο Εθνικό Μετσόβιο Πολυτεχνείο ως πολιτικός μηχανικός και είχα ξεκινήσει ήδη να εργάζομαι συνεργαζόμενος με συναδέλφους μεγαλύτερης από μένα ηλικίας, μεταξύ των οποίων και ο συντοπίτης και φίλος μου διακεκριμένος πολιτικός μηχανικός Σπύρος Κουνάδης. Με παρότρυνση και του πατέρα μου, επισκέφθηκα τον Γιάννη Δομνάκη, του ζήτησα επαγγελματική συνεργασία, ανταποκρίθηκε αμέσως παρά το γεγονός ότι όπως του εξήγησα επειδή είχα κάνει εγγραφή στο Ινστιτούτο Πολεοδομίας της Σορβόνης αν θα μου έδιναν διαβατήριο θα έφευγα για σπουδές στο Παρίσι – το διαβατήριο φυσικά δεν μου δό-



θηκε και μετά ένα χρονικό διάστημα με στράτευσαν διακόπτοντας την αναβολή για μεταπτυχιακές σπουδές που μου είχαν δώσει.

Έτσι τέλη 1968 αρχές 1969 άρχισε η επαγγελματική μου συνεργασία με τον Γιάννη Δομνάκη που κράτησε πολλά χρόνια. Αντιμετωπίσαμε τεχνικά ζητήματα δυσχερή και ευκολότερα, κυρίως μέσα στις γειτονιές της Νέας Ιωνίας, μα όχι μόνο. Μελέτες κτιρίων κατοικιών ήταν το τεχνικό μας αντικείμενο, αλλά και χώροι εργασίας (βιοτεχνικά εργαστήρια, καταστήματα, αποθήκες, μικρά και μεγαλύτερα εργοστάσια).

Κατά την διάρκεια των πολλών συνεργασιών μας, τόσο στο δικό του γραφείο όσο και στον δικό μου χώρο, μου δόθηκε η δυνατότητα να κουβεντιάσω με τον Γιάννη Δομνάκη πολλά, δεν είναι του παρόντος η αναφορά σ' αυτά – θα ήθελα μόνο εδώ να σημειώσω ότι χρωστώ στον Γιάννη Δομνάκη την γνωριμία μου με ένα σημαντικό παράγοντα του αριστερού κινήματος στην Ελλάδα, τον Στάθη Τσεκούρα.

Ο Γιάννης Δομνάκης ήταν άνθρωπος ευαίσθητος, με λεπτό γούστο, αγαπούσε την συζήτηση, είχε έγνοια για τους ανθρώπους, τα παιδιά, την ειρήνη, τις τέχνες τα γράμματα, τον αθλητισμό –

για τα μικρά και τα μεγάλα.

Ο Γιάννης Δομνάκης, αν και ήμουν πολύ νεότερός του, με τιμούσε με την εκτίμηση και την φιλία του, τα λέγαμε περισσότερο τηλεφωνικά αργότερα, μετά το τέλος της επαγγελματικής μας συνεργασίας, πιο συχνά παλαιότερα αραιότερα τα τελευταία χρόνια. Πάντα έτρεφε θερμά αισθήματα απέναντί μου, απέναντι στην γυναίκα μου και τα παιδιά μου.

Τα τέλη Μαΐου του έτους 1978, τελευταίου έτους της πρώτης μεταπολιτευτικής θητείας του ως Δημάρχου Νέας Ιωνίας (είχε εκλεγεί στις Δημοτικές-Κοινοτικές εκλογές του 1978 αλλά και του 1982 για δεύτερη και τρίτη αντιστοίχως μεταπολιτευτική θητεία ως Δήμαρχος Νέας Ιωνίας) ο Γιάννης Δομνάκης μου ζήτησε να βοηθήσω στην διατύπωση του Απολογισμού της υπ' αυτόν Δημοτικής Αρχής.

Το γεγονός αυτό μου έδωσε την δυνατότητα, γενικεύοντας, να συντάξω μια εργασία με τίτλο «Κεφάλαια και παράγραφοι έκθεσης πεπραγμένων, οικονομικής κατάστασης και διοίκησης ενός Δήμου της περιοχής Πρωτευούσης».

Σ' αυτό μου το γραφτό θα ήθελα επίσης να μνημονεύσω επίσης και τούτο: ο Γιάννης Δομνάκης, επιθυμών διακαώς έκδοση με θέμα τους Ιωνιώτες Αγωνιστές της Εθνικής Αντίστασης, μου ζήτησε υλικό προς διατύπωση μιας εισαγωγής με τοχρονικό του Β' Παγκοσμίου Πολέμου και της Εθνικής μας Αντίστασης. Του παρέδωσα σελίδες σχετικές από τον «ΕΛΑΣ» του Στέφανου Σαράφη και από τον «Αρη Βελουχιώτη» του Πάνου Λάγδα (που είχε κυκλοφορήσει τα χρόνια 1964-1965 σε δυο τόμους) – γεμάτος χαρά ήταν όταν το έτος 1998 μου παρέδωσε δύο αντίτυπα του βιβλίου με το θέμα που διακαώς επιθυμούσε, έκδοση της Πανελλήνιας Ένωσης Αγωνιστών της Εθνικής Αντίστασης (Παράρτημα Νέας Ιωνίας) με την δική του ουσιαστική συνδρομή.

Ο Γιάννης Δομνάκης ήταν συνδρομητής μας στα «Δημοτικά Ζητήματα», την προσπάθεια που από το 1978 ξεκινήσαμε με την γυναίκα μου και συνεχίζουμε μέχρι τις μέρες μας, μαζί και με τα παιδιά μας τώρα πια, για άξια του ονό-

ματός της Τοπική Αυτοδιοίκηση. Αγόραζε προσωπικά και τις εκδόσεις μας για την Τοπική Αυτοδιοίκηση, μα και εκείνες ειδικότερα που αναφέρονταν στην Νέα Ιωνία (τα Ντοσιέ δηλαδή του Ιστορικού Αρχείου Νέας Ιωνίας και τα Ντοσιέ του Κόσμου της Νέας Ιωνίας ως εκδόσεως ιστορίας παιδείας και πολιτισμού).

Ο Γιάννης Δομνάκης άφησε την τελευταία του πνοή στις 8 Ιουνίου 2005 σε ηλικία 87 χρόνων (είχε γεννηθεί το έτος 1918) και ετάφη στο Νεκροταφείο της Νέας Φιλαδέλφειας στον Κόκκινο Μύλο, δυο μέρες μετά – θα τον θυμόμαστε πάντοτε, μαζί και τα ακόλουθα σημαντικά, όχι μόνον για τότε, που είχε γράψει το έτος 1966:

«Δεν είναι καθόλου υπερβολή να πούμε ότι σήμερα στην χώρα μας δεν υπάρχει Τοπική Αυτοδιοίκηση, όπως δεν υπάρχει και γενικότερα Αυτοδιοίκηση. Υπάρχει απλώς ένας συνεχής αγών των Δημοτικών Αρχόντων προς την Κυβέρνηση να δημιουργήσουν Αυτοδιοίκηση και ένας επίσης συνεχής αντίρροπος αγών του Κράτους να απορροφήσει και να υποκαταστήσει την Αυτοδιοίκηση και να την μεταβάλει σε μια τελείως εξαρτημένη από το Κράτος υπηρεσία τοπικής αρμοδιότητας, που διαδραματίζει ένα ρόλο ανάλογο με κείνον που διαδραματίζουν σήμερα τα περιφερειακά υποκαταστήματα του Υπουργείου Εργασίας ή του Υπουργείου Προνοίας. Η Κρατική γραφειοκρατία ανίκανη να συλλάβει την τεραστίαν αξίαν του θεσμού της Αυτοδιοίκησης, και την συμβολή της στην ανάπτυξη κάθε προοδευτικής και δημοκρατικής χώρας, πολλάκις μάχεται την Τοπική Αυτοδιοίκηση. Και αυτό γιατί Αυτοδιοικήσεις σημαίνει ουσιαστική Δημοκρατία ή όπως παραστατικώτατα γράφει ο Καθηγητής και Σύμβουλος Επικρατείας κ. Δημήτριος Κ. Ψαρός, 'Δημοκρατία σημαίνει προ παντός Αυτοδιοίκησης'» (Βλ. Δήμος Νέας Ιωνίας, «Απολογισμός της διετίας της Νέας Δημοτικής Αρχής 1964-1966 / Μήνυμα του Δημάρχου Ιωάννου Δομνάκη προς τον Λαόν της Νέας Ιωνίας», Σελ. 2).

Κώστας Π. Παντελόγλου
Κυριακή 20 Οκτωβρίου 2013



ΜΝΗΜΕΣ ΕΝΟΣ ΑΙΩΝΑ

Η ιστορία της Νέας Ιωνίας μπορούμε να πούμε ότι ξεκινά το Φθινόπωρο του 1922, όταν οι Έλληνες από διάφορα μέρη της Μικράς Ασίας αναγκάζονται να αφήσουν τα σπίτια τους και να καταφύγουν ως προσφυγικό ρεύμα στον Ελλαδικό χώρο μετά από τη Μικρασιατική Καταστροφή.

Αμέσως, εκτός από την κρατική μηχανή, ενεργοποιήθηκαν φορείς και φιλανθρωπικές οργανώσεις, εγχώριες και από το εξωτερικό, όμως το μέγεθος των αναγκών ήταν τόσο μεγάλο που υπερέβαινε κατά πολύ τις υπάρχουσες δυνατότητες και τα διαθέσιμα ποσά.

Η πρώτη στέγαση έγινε σε σκηνές, πρόχειρες αυτοσχέδιες κατασκευές, αποθήκες, εργοστάσια, σχολεία, θέατρα και γενικώς σε κάθε διαθέσιμο δημόσιο χώρο. Σύντομα με τη δημιουργία του **Ταμείου Περιθάλψεως Προσφύγων (Τ.Π.Π.)** άρχισαν οι απαλλοτριώσεις και η κατασκευή καταλυμάτων, κυρίως παραπήγματα-παραράγκες, για τα οποία το Τ.Π.Π. πολλές φορές διέθετε μόνο το σκελετό και την υπόλοιπη κατασκευή τελείωναν οι ένοικοι χρησιμοποιώντας διάφορα φθηνά και

ευτελή υλικά όπως ξύλα, τσίγκους, πισσόχαρτα και πλίθες που έφτιαχναν μόνοι τους (από λάσπη και άχυρο ξεραμένα στον ήλιο) και στην πορεία σταθερότερα όπως πέτρα, δοκούς και κεραμίδια. Παράλληλα με την ψήφιση σχετικού νόμου, επιτάχθηκαν περίπου 8.000 κενές κατοικίες.

Οι **Ποδαράδες** ήταν μία μάλλον κακοτράχαλη περιοχή με άγριους θάμνους και δένδρα, βοσκότοπους, λίγα περιβόλια και αμπέλια, που την διέρρευε, ο γνωστός από την αρχαιότητα ως Περσός, χείμαρρος **Ποδονίφτης** και την διέσχιζαν μερικά ρέματα που κατέληγαν σ' αυτόν. Σε κάποια υποστατικά έμεναν λίγες δεκάδες οικογένειες Μενιδιατών και Κουκουβαουσιωτών, γεωργών και κτηνοτρόφων.

Η περιοχή θα μπορούσε να χαρακτηριστεί προνομιακή σε σχέση με άλλες γιατί διέ-

θετε ένα πολύτιμο αγαθό. Άφθονο και καθαρό νερό. Πλεονέκτημα επίσης αποτελούσε η **διέλευση του ατμοκίνητου τρένου**, του «θηρίου», που έφθανε μέχρι την Κηφισιά.

Πλησιέστερα χωριά και συνοικισμοί ήταν: οι Κουκουβάουνες (σημερινή Μεταμόρφωση) με 500 περίπου κατοίκους, δύο οικισμοί στο Ηράκλειο με συνολικά περίπου 350 κατοίκους και το Μαρούσι με 3.500 περίπου κατοίκους που περιελάμβανε τη Μαγκουφάνα (Ανω Πεύκη). Προς την Αθήνα ο πλησιέστερος οικισμός ήταν στη Ριζούπολη με λίγους κατοίκους, αφού εκεί λειτουργούσε μονοτάξιο Δημοτικό σχολείο.

Από το 1923 μέχρι το 1925 καταφθάνει ο κύριος όγκος των διωγμένων και των ανταλλάξιμων προσφύγων, η έλευση όμως συνεχίζεται για μερικά χρόνια αφού αρ-

κετοί, μετά την πρώτη τους εγκατάσταση σε διάφορες περιοχές του ελλαδικού χώρου, αποφασίζουν να εγκατασταθούν οριστικά στη **Νέα Ιωνία**.

Οι πρόσφυγες από τη Σπάρτη Πισιδίας, γνωστοί ταπητουργοί της Μικράς Ασίας, εγκαθίστανται πρώτοι στο ιστορικό κέντρο. Αποφασιστικό ρόλο έπαιξε το άφθονο τρεχούμενο και υπόγειο νερό, που διέθεταν οι Ποδαράδες, απαραίτητο για τη σκοπούμενη ανάπτυξη της ταπητουργίας στην περιοχή.

Κοντά στο κέντρο εγκαθίστανται οι **προερχόμενοι από τη Σμύρνη και την ευρύτερη περιοχή της Ιωνίας και στις γύρω περιοχές οι πρόσφυγες από την Ινέπολη και Κασταμονή, τη Σαφράμπολη, την Αλάγια, την Καππαδοκία κυρίως Νεαπολίτες (από το Νεβ-Σεχίρ που σημαίνει Νεάπολη) και μικρότερες**

ομάδες από Ικόνιο, Πόντο (οι πιο πολλοί στην Καλογρέζα), Αττάλεια, Κωνσταντινούπολη και άλλες περιοχές. Συνολικά υπολογίζονται σε περίπου 150 οι πόλεις, οι κωμοπόλεις και τα χωριά, της Μικράς Ασίας από όπου προήλθαν οι πρόσφυγες που εγκαταστάθηκαν στους **Ποδαράδες** και δημιούργησαν τη νέα πόλη. Οι πιο πολυπληθείς ομάδες δίνουν την ονομασία του τόπου καταγωγής τους στις συνοικίες που καταλαμβάνουν και τις ονοματίζουν με τα ονόματα της πατρίδας τους. **Ινέμπολη, Σαφράμπολη, Νεάπο-**

λη. Ως γενέθλια ημέρα στην ιστορία της **Νέας Ιωνίας** λογίζεται η Κυριακή 27 Ιουνίου 1923. Στην τελετή παρευρέθηκαν ο «αρχηγός της Επανάστασης» Ν. Πλαστήρας, που μίλησε μετά τον αγιασμό στους συγκεντρωμένους πρόσφυγες, ο πρωθυπουργός Στυλιανός Γονατάς, οι υπουργοί Δοξιάδης και Σιδέρης και ο Αμερικανός Χένρυ Μορκεντάου, πρόεδρος της Επιτροπής Αποκατάστασης Προσφύγων και πρώην πρεσβευτής των Η.Π.Α. στην Κωνσταντινούπολη. **Η θεμελίωση έγινε στη σημερινή**

διασταύρωση της Λεωφόρου Ηρακλείου με την οδό Ελευθερίου Βενιζέλου.

Η απαλλοτρίωση εκτάσεων για την εγκατάσταση των προσφύγων έγινε σταδιακά και σε βάθος χρόνου. Το 1923 αγοράζεται στους **Ποδαράδες**, από το υπουργείο Πρόνοιας της Επαναστατικής Κυβέρνησης Πλαστήρα-Γονατά και υπέρ του Ταμείου Περιθάλψεως Προσφύγων (Τ.Π.Π.), έκταση 1.230 στρεμμάτων **ιδιοκτησίας του Παναγιού Τάφου**, από τα 1500 περίπου της όλης περιοχής και αυτή είναι η μεγαλύτερη ενιαία έκταση

που απαλλοτριώνεται στη **Νέα Ιωνία**. Επίσης ήταν η μεγαλύτερη που χρησιμοποιήθηκε για τη δημιουργία προσφυγικού συνοικισμού και η κυβέρνηση έχοντας υπόψη της να εγκαταστήσει επειγόντως εκεί ένα μεγάλο συνοικισμό, έστειλε αμέσως εκατοντάδες εργατών και τεχνιτών για να καθαρίσουν και να προετοιμάσουν το έδαφος ώστε να κτιστούν τα οικήματα για τη στέγαση των προσφύγων.

Η περιοχή αυτή σήμερα οριοθετείται από το άλσος Φιλαδέλφειας, τις οδούς (κατά προσέγγιση γιατί έχει

ΔΙΑΤΕΛΕΣΑΝΤΕΣ ΔΗΜΑΡΧΟΙ

Διάρκεια θητείας	Όνομα (γέννηση-θάνατος)	Έτος εκλογών (Ποσοστό % του νικητή)	Σημειώσεις
1934-1936	Γεώργιος Φελήσης (1871-1977)	περ. 60% έναντι 40% για τον Κυριάκο Κιοστεριτζή	Ο πρώτος δήμαρχος Νέας Ιωνίας, εκλεγείς σε δεύτερο γύρο, την 1η Απριλίου 1934. Συνελήφθη μετά το κίνημα του 1935 και αντικαταστάθηκε από τον δημορχόνατο Ιωάννη Ρυζιγονάτοπουλο. Πολίτης οριστικά μετά τη δικτατορία του Μεταξά.
1936	Ιωάννης Ρεμούνδος (1771-1977)	Διορισμένος	
1936-1940	Αθανάσιος Παράσχος (1771-1977)	Διορισμένος	
1941-1944	Στ. Γκούμος Βέσσης και Μιχαήλης	Διορισμένοι, καταρχαί δήμαρχοι	
1945	Αθανάσιος Παπακωνσταντίνου (1771-1977)	Διορισμένος	
1945	Δημήτριος Λαγός (1771-1977)	Διορισμένος	
1945-1946	Κυριάκος Κιοστεριτζής (1971-1970)	Διορισμένος	
1946-1947	Άλκυ Παγουλάτος	Διορισμένος	
1948	Βασίλειος Δημόπουλος	Διορισμένος	
1949-1950	Κυριάκος Κιοστεριτζής (1971-1970)	Διορισμένος	
1950-1951	Δημήτριος Γαλανός	Διορισμένος	Δικαστικός
1951-1964	Κυριάκος Κιοστεριτζής (1971-1970)	1951 (6.784 ψήφοι) / 1954 (7.068 ψήφοι) / 1959 (11.909 ψήφοι - 54%)	
1964-1967	Γεώργιος Δαρμάνης (1918-2008)	1964 (50,84%)	Γονιμμένος στη Δαμασκία της Συρίας. Αριστράς. Πολίτης από τη χούντα το 1967. Πέθανε στις 8 Ιουνίου 2005 [1]
1966-1970	Κυριάκος Κιοστεριτζής (1971-1970)	Διορισμένος από τη χούντα	Πέθανε εν ενεργεία δήμαρχος, στις 27 Αυγούστου 1970.
1970-1971	Νικόλαος Στουριανός	Διορισμένος από τη χούντα	
1971	Ανδρέας Χαλεπιλάδης	Διορισμένος από τη χούντα	
1971-1972	Διονύσιος Καράμπαγας	Διορισμένος από τη χούντα	
1973-1974	Κωνσταντίνος Αναστασιάδης	Διορισμένος από τη χούντα	
1974-1975	Μιχαήλ Σπηλιωτακόπουλος	Διορισμένος από την κυβέρνηση εθνικής ενότητας	Πρωτοδίκης
1975-1986	Γεώργιος Δαρμάνης (1918-2008)	63,2% - 18.105 ψήφοι (1975) / 56,79% (1978) / 49,82% (1982)	Πολιτικός μηχανικός, εξελέγη με τη Δημοκρατική Ενότητα και με το υψηλότερο ποσοστό στα χρονικά του δήμου. Το 1982 εξελέγη με διαφορά 116 ψήφων από τον Χρήστο Ρουμελιωτάκη (ΠΑΣΟΚ) στον 2ο γύρο για τρίτη μεταπολιτευτική θητεία και 4η στην ιστορία του.
1987-1990	Ηρακλής Γκόσης (1971-)	55% (1986)	Εξελέγη με την υποστήριξη του ΚΚΕ και της ΝΔ.
1991-1996	Πέτρος Μπουρδούκος (1971-)	51,66% (1990) (17.099 ψήφοι, έναντι 48,34% του Γκόση (15.998 ψήφοι) / 51,8% (1994)	Αυτόνομη κάθοδος με το ΠΑΣΟΚ. Στον δεύτερο γύρο των εκλογών του 1994, υπό τον απόηχο του θανάτου 2 ανθρώπων από τις πλημμύρες στην περιοχή, η νίκη του Μπουρδούκου αμφισβητήθηκε από τον αντίπαλό του, Γιώργο Πετροσεμιάδη.
1999 - Ιούλιος 2002	Γιώργος Πετροσεμιάδης (1977-2011)	16.430 ψήφοι (55,70%) (1998)	Παρατήθηκε για λόγους υγείας τον Ιούλιο του 2002. Πέθανε στις 31 Ιουλίου 2011 [2]
Ιούλιος 2002 - Ιούλιος 2002	Βασίλειος Ηλεκτάς (1971-)	Διορισμένος	
Ιούλιος 2002 - Δεκέμβριος 2002	Ανδρέας Καρετζής (1971-)		Εκλεγμένος από δημοτική ομάδα
2003-2010	Ιωάννης Χαρολάμπους (1971-)	58,7% (2002) / 43,35% (2006)	Εξελέγη με την υποστήριξη του ΠΑΣΟΚ.
2011-2019	Ηρακλής Γκόσης (1971-)	54,9% (2010) / 56,4% (2014)	
1η Σεπτ. 2019 - σήμερα	Δέσποινα Θωμαίου (1971-)	Πρώτη γυναίκα δήμαρχος Νέας Ιωνίας	50,95% (2019)



αλλάξει η ρυμοτομία) Ταρσού, Δούκαρη, Κρήτης, Κηφισού, πάροδο προς Ηρακλείου (μέχρι το εργοστάσιο του Κιρκίνη), Λ. Ηρακλείου, Εθνικής Αντιστάσεως, Τριαντ. Αυγερινού (πρώην Αλυτρώτων Μαρτύρων), Θράκης, Μπιζανομάχων, Ην. Εθνών, Νίγδης, Ομήρου, Μεγάλου Αξεξάνδρου, Ομορφοκκλησιάς (Δημοτικό Στάδιο), Βυζαντίου, Πέραν, Α. Παναγούλη, Δέρκων (ρέμα Πεύκης), Πισιδίας, 28ης Οκτωβρίου, Άλσος Φιλαδέλφειας.

Στις 16 Ιανουαρίου 1924 απαλλοτριώνεται υπέρ του Τ.Π.Π. έκταση 942 στρεμμάτων στη θέση «Εύμορφη Εκκλησιά». Είναι η περιοχή που περιλαμβάνει: τον άνω Περισσό, από Παλαιολόγου και μέχρι Λαμπρινή, Ριζούπολη και τη Νεάπολη από την Ομορφοκκλησιά μέχρι την Καλογρέζα. Το κομμάτι ενώνεται με το προϋπάρχον του κέντρου της Νέας Ιωνίας και σήμερα περικλείεται από τις οδούς: Δεμιρδεσίου, Μητρ. Προκοπίου, Εθνικής Αντιστάσεως, Ομορ-

φοκκλησιάς, Νίγδης, Κορδελιού, Μαδύτου, Ιλίου, Καισαρείας, Σύλλης, Δημοσθένους, Πτολεμαίων, Δεμιρδεσίου.

Το Τ.Π.Π. ολοκλήρωσε το έργο του το 1925, έχοντας παραδώσει συνολικά περίπου 4.000 καταλύματα. Παράλληλα το Υπουργείο Πρόνοιας το 1923 και 1924 κατασκεύασε 18.300 κατοικίες.

Η Επιτροπή Αποκατάστασης Προσφύγων (Ε.Α.Π.) που πήρε τη σκυτάλη από το Τ.Π.Π. τελούσε υπό τη δικαιοδοσία της Κοινωνίας των Εθνών (Κ.Τ.Ε.) και της Ελληνικής κυβέρνησης. Η Ε.Α.Π., εκτός των άλλων, συνέχισε το οικοδομικό έργο του Τ.Π.Π. και κατασκεύασε στην περιοχή της Αθήνας 8.026 κατοικίες από τις οποίες οι 3.864 στέγασαν πρόσφυγες στους Ποδαράδες.

Την 22α Νοεμβρίου του 1927 απαλλοτριώνεται έκταση 312 στρεμμάτων στην Καλογρέζα για την ανέγερση προσφυγικού συνοικισμού. Την 1η Σεπτεμβρίου του 1928 απαλλοτριώ-

νονται υπέρ της Ε.Α.Π. έκταση 368 στρεμμάτων ιδιοκτησίας Λάμπρου Βέικου, Κύρικου (ή Κηρύκου) και αγνώστων. Είναι το κομμάτι του Περισσού που περικλείεται από τις οδούς Βυζαντινών Αυτοκρατόρων, Σαλαμίνο, Μιλήτου, Ξάνθου, Σάρδεων, Θράκης, Κορδελιού, Μαδύτου (περιελάμβανε και τη δεξαμενή του Παλαιολόγου), Μονής Πυρσού, Αγ. Αναστασίας, Βυζαντινών Αυτοκρατόρων. Ένα μήνα μετά απαλλοτριώνεται έκταση 43 στρεμμάτων, συνεχόμενη 74 στρεμμάτων που είχαν απαλλοτριωθεί το Μάιο και ολοκληρώνεται το κομμάτι πάνω από της γραμμές και το σταθμό Πευκακίων, μεταξύ Εργοστασίου Κιρκίνη (όπου σήμερα τα γραφεία του ΚΚΕ) και Ποδονίφτη.

Μέχρι αυτή τη χρονική στιγμή απαλλοτριώθηκαν περίπου 3.100 στρέμματα.

Η προσφυγική πολιτεία-συνοικία με μεγαλύτερη πυκνότητα στο Ιστορικό Κέντρο και γύρω από αυτό, εκτεινό-

ταν περίπου στα όρια που καταλαμβάνουν σήμερα οι συνοικίες: Ελευθερούπολη, Σαφράμπολη, Ινέμπολη, Περισσός, και Νεάπολη. Τα υπόλοιπα τμήματα ενσωματώθηκαν αργότερα. Μετά το 1926 εγκαταστάθηκαν λίγοι πρόσφυγες στην περιοχή του Κάκκαβα και στην Αλσούπολη.

Η **Καλογρέζα** αποτελούσε ξεχωριστή συνοικία εξολοκλήρου κατοικημένη από Μικρασιάτες πρόσφυγες, οι οποίοι επί πολλά χρόνια ζούσαν σε πολύ χειρότερες συνθήκες από τους υπόλοιπους (σκηνές, παραπήγματα, παράγκες).

Η στέγαση των προσφύγων έγινε σε μονώροφες και διώροφες κατοικίες. Οι μικρές μονώροφες μονοκατοικίες των 27 έως 30 τ.μ., ήσαν κυρίως πλινθόκτιστες.

Νερό στους Ποδαράδες, υπήρχε, δεν υπήρχε όμως δίκτυο ύδρευσης και αποχέτευσης. Το άφθονο νερό του υπεδάφους έγινε πόλος έλξης για την εγκατάσταση πολλών βιομηχανιών που, ναι μεν, έδωσαν εργασία στα φτηνά προσφυγικά εργατικά χέρια, έκαναν όμως χρήση μεγάλων ποσοτήτων νερού ενώ παράλληλα ρύπαιναν και κατέστρεφαν την καθαρότητα του υδροφόρου ορίζοντα. Αναγκαστικά λοιπόν γινόταν συμπληρωματική υδροδότηση από «νερουλάδες» αρχικά με ιπήλατες και αργότερα με αυτοκίνητες υδροφόρες. Το Μάιο του 1925 κυρώθηκε η σύμβαση μεταξύ του Ελληνικού Δημοσίου, της Αμερικανικής Εταιρείας ULEN (Ούλεν) και της Τράπεζας Αθηνών, για τη χρηματοδότηση και την κατασκευή έργων ύδρευσης της Αθήνας, του Πειραιά και των περιχώρων τους. Τον ίδιο χρόνο άρχισαν να κατασκευάζονται τα πρώτα σύγχρονα έργα ύδρευσης στην περιοχή της Αθήνας, υποκαθιστώντας σταδιακά την ύδρευση από το Αδριάνειο υδραγωγείο. Υπεύθυνη για την εποπτεία των έργων ορίστηκε η Ανώνυμος Ελληνική Εταιρεία Υδάτων (ΕΕΥ). Το 1928 απαλλοτριώνονται σταδιακά περίπου 170 στέμματα για την κατασκευή δεξαμενής μεσαίας ζώνης που εντάσσεται στο δίκτυο ύδρευσης Αθηνών Πειραιά και περιχώρων, της Ούλεν.

Το ηλεκτρικό ήταν ένα αγαθό πολυτελείας. Οι τιμές του ρεύματος το 1923 ήσαν: για τα σπίτια 4,70 δρχ. ανά κιλοβατώρα, για τα καταστήματα 6,80 και για κίνηση και βιομη-

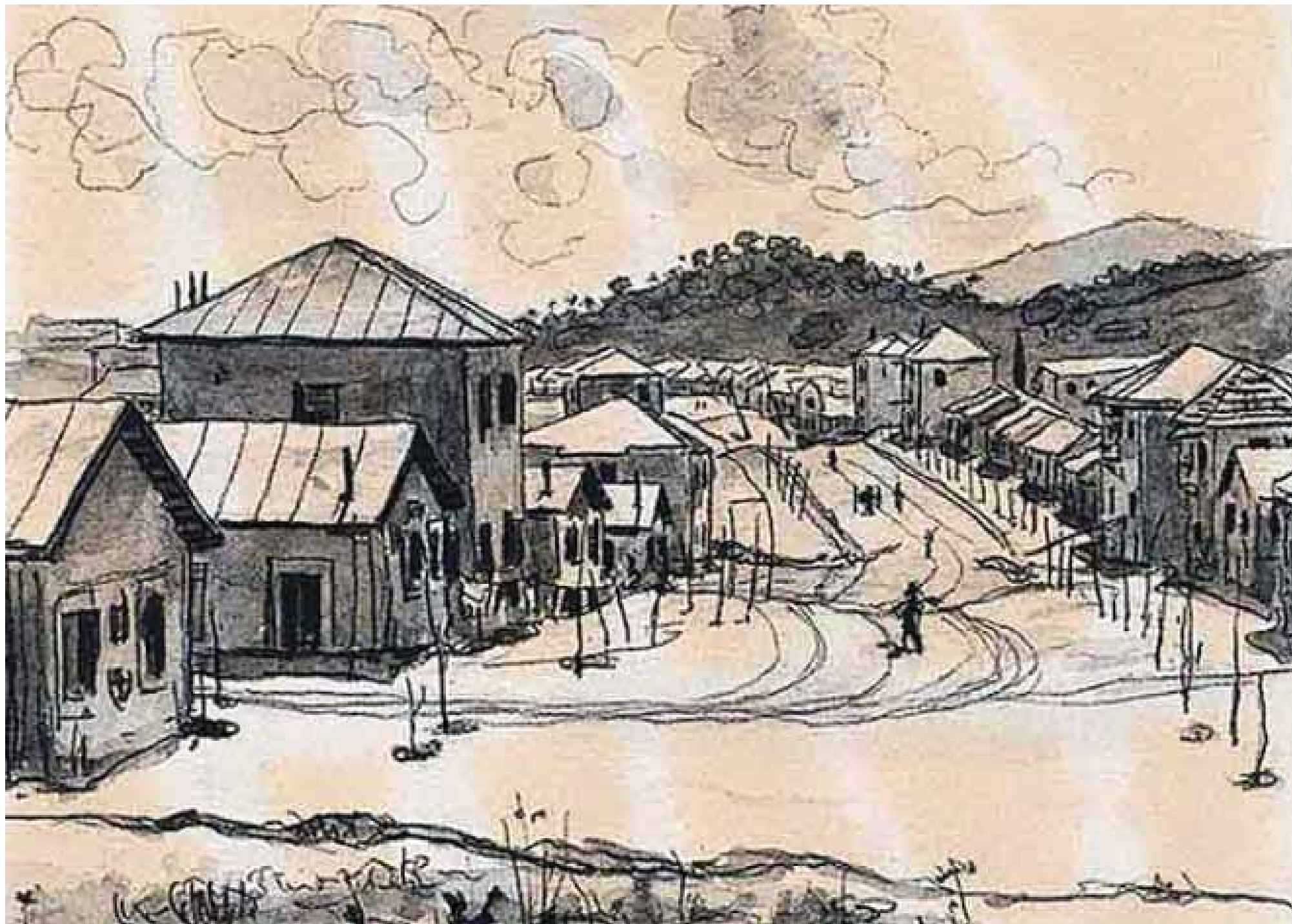

χανική χρήση 3,80.

Η περίθαλψη είναι ένα από τα σοβαρότερα προβλήματα που αντιμετωπίζουν οι πρόσφυγες. Επιδημίες, όπως η φυματίωση, και η ελονοσία αλλά και ο τύφος, η λέπρα και το τράχωμα, βρίσκονται σε έξαρση πριν από την έλευσή τους και οι υποδομές για την κάλυψη των αναγκών της δημόσιας υγείας είναι υποτυπώδεις. Βεβαίως, οι άθλιες συνθήκες κάτω από τις οποίες είναι αναγκασμένοι να διαβιούν οι πρόσφυγες και η κακή διατροφή τους, ανεβάζει σε μεγαλύτερο ποσοστό τα θύματα μεταξύ του προσφυγικού πληθυσμού. Τα ποσοστά θνησιμότητας είναι υψηλά και πλήττουν ιδιαίτερα τις ευαίσθητες ηλικίες: βρέφη, παιδιά και γέροντες. Επίσης στους προσφυγικούς συνοικισμούς των αστικών κυρίως περιο-

χών, όπως η Νέα Ιωνία, οξύ πρόβλημα αποτελεί η συλλογή και απομάκρυνση των οικιακών αποβλήτων, λόγω της έλλειψης οικιακών αποχωρητηρίων και της χρήσης κοινόχρηστων που κατέληγαν σε κοινούς βόθρους.

Στη **Νέα Ιωνία** η Ε.Α.Π. κατασκεύασε Δημόσιο Νοσοκομείο, που αργότερα ονομάστηκε «**Η Αγία Όλγα**». Μετά τον επισιτισμό, τη στέγαση και τις στοιχειώδεις υποδομές, η απασχόληση ήταν το πρόβλημα που έπρεπε να βρει, όσο γινόταν, πιο μακροχρόνια λύση.

Για τις Βιομηχανικές εγκαταστάσεις στους **Ποδαράδες** έχει γράψει εκτενώς η κυρία Όλγα Βογιατζόγλου. Υπήρχαν αρχικά στον Περισσό, μετά στην Ελευθερούπολη αλλά και μικρότερες σε άλλες περιοχές.

Το πρώτο εργοστάσιο στην είσοδο των Ποδαράδων από την Αθήνα δίπλα στο **ρέμα του Ποδονίφτη**, ήταν η μεταξουργία του καταγόμενου από την Αρκαδία Νικολάου Κυρκίνη, που άρχισε να λειτουργεί το 1919. Μετά την έλευση των προσφύγων κι ανάμεσα στα έτη 1922-1924 η εταιρεία αναπτύχθηκε, επεκτάθηκε στην κλωστοϋφαντουργία και σε λειτουργικές εγκαταστάσεις, που κάλυπταν και τις ανάγκες του εργοστασίου της εταιρίας στα Πατήσια.

Η εταιρεία επεκτάθηκε με το εργοστάσιο Βαμβαουργίας στα **Πευκάκια**. Ανάμεσα στα εργοστάσια της Βαμβαουργίας και της Ηλεκτροβιομηχανικής, ο Κυρκίνης έχτισε συγκρότημα εργατικών κατοικιών για να προσελκύσει το απαραίτητο εργατικό δυναμικό που ήταν απαραίτητο

για την κάλυψη των αναγκών των εργοστασίων του.

Στις αρχές της δεκαετίας του '30 η **Νέα Ιωνία** διαθέτει 28 ταπητουργεία, με 800 ιστούς περίπου και 1.000 εργάτες, χωρίς να υπολογίζονται αυτοί που δουλεύουν στα «φασόν».

Καθοριστικό ρόλο γενικώς για την βιομηχανική ανάπτυξη αποτέλεσε η εγκατάσταση στην περιοχή των μικρασιατών προσφύγων, που κατείχαν τεχνογνωσία στη μεταξουργία, βαμβαουργία και ειδικότερα στην ταπητουργία, αυτών από τη Σπάρτη της Πισιδίας, γνωστό ταπητουργικό κέντρο της Μικράς Ασίας. Η ταπητουργία ήταν κλάδος ουσιαστικά άγνωστος στην Ελλάδα πριν από τον ερχομό των προσφύγων. Κυριότερος αγοραστής αυτής της παραγωγής ήταν οι Η.Π.Α. Το πλεονέκτη-

μα όμως αυτό μετατράπηκε σε μειονέκτημα, λόγω της οικονομικής κρίσης του 1929 και του οικονομικού κραχ. Παρ' όλα αυτά, η βιομηχανική ζώνη της Ελευθερούπολης θα επιδείξει μεγάλη προσαρμοστικότητα και θα επιβιώσει, κάνοντας στροφή στη βαμβακούργια. Άνθησε όμως και ένας άλλος κλάδος, αυτός της κλωστοϋφαντουργίας.

Το 1932, μετά από το θάνατο του Ν. Κυρκίνη, ιδρύεται από συνεργάτες του το εργοστάσιο της ΕΒΥΠ. Το 1935 αγοράζει την εταιρία ο Μποδοσάκης Αθανασιάδης και ξεκινάει μια νέα περίοδος ανάπτυξης.

Η βιομηχανική ανάπτυξη στη ζώνη της Ελευθερούπολης είναι αποκλειστικά προσφυγικό δημιούργημα. Το σύνολο των βιομηχανικών οικοπέδων που παραχώρησε η ΕΑΠ σε ενδιαφερόμενους σε όλους τους προσφυγικούς συνοικισμούς ήταν 40 και από αυτά, τα 24 βρίσκονταν στη Νέα Ιωνία. Σε αυτά εγκαταστάθηκαν και λειτούργησαν τα εργοστάσια: «**Μουταλάσκη**» των **Τσαλίκουλου - Σινιόσογλου, Εριουργία «3 ΑΛΦΑ» των Εφραίμογλου - Στύλογλου, «Ιωνική Υφαντουργία», «Ελληνίδα», Υφαντουργία και Ταπητουργία Μποσταντζόγλου, Υφαντουργία Σινάνογλου και οι Ταπητουργίες: Δουρμούσογλου, Πεσματζόγλου, Κοκκώνη, Τοζάκογλου και Σπάρταλη**. Παράλληλα λειτούργησαν και μικρότερες υφαντουργικές μονάδες, βιοτεχνίες, οικοτεχνία, εργαστήρια, μηχανουργία και ασφαλώς καταστήματα εμπορίας σχετικών ειδών.

Η ΕΑΠ απαλλοτρίωσε μεγάλες εκτάσεις σε Αθήνα και Πειραιά, που μετά τις πρόσφερε δωρεάν σχεδόν (1 δρχ./τ.μ.) σε Μικρασιάτες επιχειρηματίες για να ιδρύσουν εργοστάσια, κυρίως **κλωστοϋφαντουργίας, εριουργίας και ταπητουργίας**. Η ιδέα πίσω από αυτή την κίνηση ήταν να δοθούν τα απαραίτητα εφόδια στους πρόσφυγες ώστε να εκμεταλλευτούν τις ξεχωριστές ικανότητές τους, δηλαδή την τεχνογνωσία τους, τη διασύνδεση με τις αγορές του εξωτερικού που διατηρούσαν, την εμπορική πίστη που διέθεταν ακόμα κ.λπ. Από τα 40 αυτά οικόπεδα που απαλλοτρίωσε η ΕΑΠ, τα 25 διατέθηκαν στη **Νέα Ιωνία**. Η Νέα Ιωνία ονομάστηκε το «Μάντσεστερ της Ελλάδας». Το μικρό καταγραμμένο ποσοστό

απασχόλησης των ανδρών στη βιομηχανία και τη βιοτεχνία, επιβεβαιώνει τη μεγάλη απασχόληση των γυναικών στους τομείς αυτούς.

Εκτός βεβαίως από την ταπητουργία και την υφαντουργία οι πρόσφυγες δραστηριοποιήθηκαν ή απασχολήθηκαν και σε άλλους τομείς.

Από τα πρώτα χρόνια λειτούργησαν εμπορικά καταστήματα, κέντρα διασκέδασης και χώροι θεαμάτων, εργαστήρια, μηχανουργία κ.λπ. Παράλληλα κτίστηκαν ναοί και σχολεία, ιδρύθηκαν πολιτιστικοί σύλλογοι και αθλητικά σωματεία.

Τα πρώτα «οργανωμένα» τμήματα μαθητών άρχισαν να λειτουργούν το 1923 στην ύπαιθρο, κάτω από δέντρα και με τους μαθητές να κάθονται σε πρόχειρους πάγκους και λιθάρια. Από το 1924 λειτουργεί το 1ο εξατάξιο δημοτικό στεγασμένο κοντά στο ναό των Αγίων Αναργύρων. Το Μάρτιο του 1925 ιδρύονται 2 ττάξια δημοτικά, ένα αρρένων και ένα θηλέων.

Τον Ιούλιο του 1927 τα λειτουργούντα σχολεία των **Άνω Ποδαράδων** μετονομάζονται σε σχολεία Σαφραμπόλεως διακρινόμενα σε: εξατάξιο δημοτικό αρρένων, τριτάξιο δημοτικό θηλέων και τριτάξιο Νηπιαγωγείο.

Τον Ιούλιο του 1928 παραχωρείται έκταση τεσσάρων περίπου στρεμμάτων που ανήκει στη Ε.Α.Π. για το χώρο του Δημοτικού Σχολείου Ελευθερούπολης όπου σήμερα το 4ο Δημοτικό Ν. Ιωνίας.

Τον Οκτώβριο του 1930 το 3ο Δημοτικό Ν. Ιωνίας που είναι εξατάξιο, διαιρείται σε 2 τριτάξια. Το ένα παραμένει στην ίδια έδρα και το άλλο εγκαθίσταται στον Περισσό.

Στην **απογραφή του 1928** η Νέα Ιωνία έχει 16.382 χιλιάδες κατοίκους και η Καλογρέζα 2.247. Το 1934 ο πληθυσμός έχει φτάσει τις 23.500 περίπου.

Το Μάιο του 1933 για πρώτη φορά αναγνωρίζονται συνοικισμοί της Αττικής ως χωριστοί δήμοι και κοινότητες, μεταξύ δε αυτών η **Νέα Ιωνία** ως δήμος και η Καλογρέζα, οι Κουκουβάουνες, η Ν. Φιλαδέλφεια και η Ριζόπολη ως κοινότητες. Το 1934 η Νέα Ιωνία αυτονομείται από τον Δήμο Αθηναίων.

Την Κυριακή, 11 Φεβρουαρίου 1934 πραγματοποιήθηκαν οι πρώτες δημοτικές εκλογές στη Νέα Ιωνία. Δι-

καίωμα ψήφου είχαν 4.000 περίπου εκλογείς. Μεταξύ αυτών μόνο 300 γυναίκες. Οι δημοτικές εκλογές της 11ης Φεβρουαρίου 1934 ήσαν οι πρώτες που στις κάλπες μπορούσαν να προσέλθουν και οι γυναίκες. Οι συγκεντρώσεις γίνονται στους κινηματογράφους «Αστέρα» και «Κρόνο», σε καφενεία που έχουν μεταβληθεί για την περίπτωση σε εκλογικά κέντρα και φυσικά σε σπίτια. Ο χειμωνιάτικος καιρός δεν επιτρέπει υπαίθριες συγκεντρώσεις, δεν λείπουν όμως οι πορείες των υποψηφίων στους κεντρικούς δρόμους.

Τα εκλογικά τμήματα ήσαν 5. Οι εκλογείς της ενορίας Αγ. Αναργύρων ψήφισαν στο 1ο εκλογικό τμήμα στο Ημιγυμνάσιο, στο 2ο στους Αγίους Αναργύρους και στο 3ο στο δημοτικό σχολείο της Ελευθερούπολης (όπου σήμερα το 4ο Δημοτικό). Στον ίδιο χώρο ήταν και το 4ο εκλογικό τμήμα όπου ψήφισαν οι εκλογείς των ενοριών Κοιμήσεως της Θεοτόκου και Αγ. Γεωργίου. Στο 5ο εκλογικό τμήμα, στο δημοτικό σχολείο της Σαφράμπολης, ψήφισαν οι εκλογείς των ενοριών Αγ. Στεφάνου και Αγ. Αναστασίας.

Υποψήφιοι δήμαρχοι ήσαν αρκετοί αλλά με περισσότερες πιθανότητες επιτυχίας **οι: Γεώργιος Φελέκης (Φιλελεύθερος) και Κυριάκος Κιοφτερτζής (Λαϊκός)**. Οι υποψήφιοι δημοτικοί σύμβουλοι, όλων των συνδυασμών ήσαν περίπου 150.

Η πρώτη Κυριακή δεν ανέδειξε νικητή με απόλυτη πλειοψηφία. Κατά την επαναληπτική εκλογή η παράταξη του Γ. Φελέκη εξέλεξε 9 από τα 18 μέλη του Δ. Σ. και οι αντιπολιτευόμενοι ήσαν επίσης 9.

Πρώτος δήμαρχος της πόλης εκλέχτηκε ο **Γιώργος Φελέκης**. Στις 13 Απριλίου 1934 συνήλθε, για πρώτη φορά στη Νέα Ιωνία, το εκλεγμένο Δημοτικό Συμβούλιο.

Το Φθινόπωρο του '34 γίνεται απογραφή στο Δήμο. Ο δήμαρχος ανακοινώνει ότι η μέχρι τώρα απογραφέντες έχουν υπερβεί τις 20.000 αλλά: «... **δια της συνεχιζόμενης βαθμιαίας εγγραφής των μη εγγραφέντων είτε λόγω απουσίας είτε λόγω απροθυμίας, όπως συμβαίνει εις τας εκάστοτε απογραφάς, ο συνολικός πληθυσμός της Νέας Ιωνίας θέλει υπερβή τας είκοσι πέντε χιλιάδας (25.000)**».

Από αυτούς, στο ιστορικό κέντρο

διαμένουν 14.500, στην Ελευθερούπολη 2.500, στην Ινέπολη 1.500, στον Περισσό 2.500, στη Σαφράμπολη 3.000, με το 90% του συνολικού πληθυσμού να αποτελείται από **πρόσφυγες**. Λίγα χρόνια μετά προστίθεται στα όρια του δήμου και η Καλογρέζα.

Στην αρχή της δεκαετίας του 1950 υπολογίζεται ότι λειτουργούσαν περίπου 500 εργοστάσια, βιοτεχνίες και οικοτεχνίες στην περιοχή με 7.000 εργατικό προσωπικό. Η Νέα Ιωνία είναι μια βιομηχανική εργατούπολη.

Η φυσιολογία της πόλης με τον καιρό αλλάζει. Η συγκέντρωση πολλών εσωτερικών μεταναστών αλλοιώνει τον προσφυγικό χαρακτήρα, ενώ με την **εμφάνιση του ηλεκτρικού σιδηρόδρομου στην πόλη το 1956** και τη δημιουργία τριών σταθμών: Περισσός, Πευκάκια και Νέα Ιωνία, η τοπική αγορά αναπτύσσεται και σταδιακά παίρνει υπερτοπικά χαρακτηριστικά.

Το 1971, σύμφωνα με στοιχεία της ΕΣΥΕ (Εθνική Στατιστική Υπηρεσία της Ελλάδος), στον πρωτογενή τομέα απασχολείται το 10,21% του πληθυσμού της πόλης, το 62,22% απασχολείται στον δευτερογενή τομέα και το 35,50% στον τριτογενή.

Στον τομέα της στέγασης η αντιπαροχή εκτοπίζει τις **προσφυγικές κατοικίες** (ελάχιστες σώζονται) χάριν των πολυκατοικιών.

Η συνέχεια είναι γνωστή. Τις δεκαετίες του '70 και '80 έρχεται η **αποβιομηχανοποίηση** και η στροφή προς τις υπηρεσίες. Είναι η δεύτερη μεταμόρφωση της πόλης που ξεκίνησε ως προσφυγικός καταυλισμός, εξελίχθηκε σε βιομηχανική εργατούπολη και κατέληξε **εμπορικό κέντρο**.

Η προσαρμοστικότητα και η ανθεκτικότητά της είναι αξιοθαύμαστη σε όλα στα στάδια της ζωής της. Τρανό παράδειγμα η αγορά της, που αντέχει ακόμα, έπειτα από τόσα χρόνια οικονομικής κρίσης, τη στιγμή που πολλές άλλες εμπορικές περιοχές του λεκανοπεδίου δεν άντεξαν.

*Έρευνα και επιμέλεια κειμένου
Μάκης Λυκούδης*

Φωτογραφικό υλικό από την έκθεση «Η Αττική υποδέχεται τους πρόσφυγες του '22: Νέα Ιωνία»

ΠΑΡΟΥΣΙΑΣΗ ΕΤΑΙΡΕΙΩΝ

**Κεντρικά Γραφεία**

Λεωφόρος Καποδιστρίου 102, Νέα Ιωνία 142 35 Ελλάδα

Τηλέφωνο: (+30) 210.272.0106 - 109, Φαξ: (+30) 210.272.0105

E-mail: contact@celebrity.gr

**Υπηρεσίες Μεταφοράς & Μετεγκατάστασης στην Ελλάδα και το Εξωτερικό από το 1986**

Η εταιρεία συγκαταλέγεται ανάμεσα στις πιο επιτυχημένες μεταφορικές στην Ελλάδα, εξυπηρετώντας την στερεά ηπειρωτική και την νησιωτική χώρα.

Παρέχουμε με επαγγελματισμό ποικίλες υπηρεσίες μεταφοράς και μετεγκατάστασης, με προσωποποιημένη εξυπηρέτηση και άρτια ειδικευμένο προσωπικό.

Θα αισθανθείτε την αφοσίωση μας, στην προσωπική επαφή και θα βιώσετε αυτή την οικειότητα που μας διαχωρίζει από τις υπόλοιπες μεγάλες εταιρείες του χώρου.

Είτε μετακομίζετε εντός Ελλάδος ή σε οποιαδήποτε άλλη χώρα, είτε μεταφέρετε τα προσωπικά σας αντικείμενα, αλλάζετε την εταιρική σας βάση ή επιθυμείτε να αποθηκεύσετε τα αντικείμενα σας για μία εβδομάδα ή για μια δεκαετία, η Celebrity διασφαλίζει την άψογη υλοποίησή τους.

Εταιρική δήλωση

Ως κορυφαία μεταφορική εταιρεία και εταιρεία μετεγκατάστασης, η δέσμευσή μας προς κάθε πελάτη είναι να παρέχουμε την υψηλότερη ποιότητα υπηρεσιών μεταφοράς και μετεγκατάστασης με επαγγελματισμό, εμπειρία και ευθύνη.

• Το ανταγωνιστικό μας πλεονέκτημα είναι οι εξατομικευμένες υπηρεσίες που παρέχουμε έχον-

τας ως γνώμονα την προσωπική επαφή.

• Εστιάζουμε στην απόλυτη ικανοποίηση του πελάτη.

• Ο στόχος μας είναι να επιτύχουμε την καλύτερη λύση μεταφοράς και μετεγκατάστασης.

• Η επιτυχία μας έγκειται στην προσοχή και τη φροντίδα με την οποία λειτουργούμε.



Λίγα λόγια για την εταιρεία

Ως κορυφαία εταιρεία μεταφοράς στην Ελλάδα από το 1986, η Celebrity διαχειρίζεται ένα ευρύ φάσμα οικιακών και εταιρικών μεταφορών καθώς και υπηρεσιών αποθήκευσης και μετεγκατάστασης, παρέχοντας ποιοτικές προσωπικές υπηρεσίες σε ποικιλία πελατών.

Με τα χρόνια η Celebrity έχει αποκτήσει εγκεκριμένο καθεστώς παρόχου υπηρεσιών σε Ελληνικά Υπουργεία και είναι ανάδοχη σύμβασης για την Πρεσβεία των ΗΠΑ. Η λίστα του ευχαριστημένου πελατολογίου μας περιλαμβάνει Πρεσβείες, πολιτιστικά ιδρύματα, μουσεία, πολυεθνικές εταιρείες και ιδιώτες, Celebrity Μουσεία, πινακοθήκες και διάσημοι καλλιτέχνες αναθέτουν στο τμήμα Καλών Τεχνών (Fine Art) της Celebri-

ty International Movers τη συσκευασία και την ασφαλή μεταφορά των έργων τους σε κάθε άκρη της γης.

Ιδιώτες βασίζονται σε εμάς για να μεταφέρουν οτιδήποτε μεταφέρεται, όπως οικοσκευή, αυτοκίνητα, σκάφη πολυτελείας, ιδιωτικές συλλογές Έργων Τέχνης μέχρι και τα αγαπημένα τους κατοικίδια ζώα.

Το οργανωμένο τμήμα μετεγκατάστασης (relocation) της Celebrity International Movers καλύπτει ένα ευρύ φάσμα υπηρεσιών. Εδώ θα ανακαλύψετε υπηρεσίες που βοηθούν και στηρίζουν τον επαναπατριζόμενο και την οικογένειά του διευκολύνοντάς τον να προσαρμοστεί εύκολα και γρήγορα στο νέο τόπο διαμονής του. Οι σύμβουλοί μας αφού καταγράψουν τις δικές σας ανάγκες, οργανώνουν και χειρίζονται με φροντίδα

και με αποτελεσματικότητα όλη τη διαδικασία μετεγκατάστασης (relocation package) που έχουμε προσαρμόσει για εσάς.

Παρ' όλα αυτά, η πιο μεγάλη αναγνώριση ήταν και θα είναι οι πελάτες μας. Κάθε ένας από αυτούς, είτε είναι άτομο, είτε μικρομεσαία επιχείρηση, είτε πολυεθνική, είτε πρεσβείες και υπουργεία, μπορεί να επιβεβαιώσει το άριστο τελικό αποτέλεσμα της εμπειρίας Celebrity. Όλα τα στελέχη της Celebrity International Movers (Διεύθυνση, πωλητές, σύμβουλοι μεταφορών και μετεγκατάστασης, υπάλληλοι γραφείου, συσκευαστές, συντονιστές μεταφοράς, οδηγοί, εκτελωνιστές) έχουμε τις ίδιες αξίες, άψογο επαγγελματισμό με κοινή πορεία την επίτευξη του στόχου μας **ΤΗΝ ΤΕΛΕΙΑ ΜΕΤΑΦΟΡΑ!**



Πράσινη Celebrity

Η Celebrity εκτιμά το περιβάλλον στο οποίο ζούμε και ενεργούμε. Ως μία κοινωνικά υπεύθυνη εταιρεία η οποία συμμορφώνεται με την περιβαλλοντική νομοθεσία, στόχος μας είναι η βιωσιμότητα. Προσπαθούμε διαρκώς σε όλες μας τις δραστηριότητες να μειώνουμε την οποιαδήποτε αρνητική επίδρασή μας στο περιβάλλον, διασφαλίζοντας ότι προχωράμε "εκπληρώνοντας τις ανάγκες του παρόντος χωρίς να εκθέτουμε την ικανότητα μελλοντικών γενιών να εκπληρώσουν τις δικές τους ανάγκες".

Τα κυριότερα σημεία της περιβαλλοντικής μας πολιτικής:

- Να προάγουμε την συνείδηση ανάμεσα στο προσωπικό και στους προμηθευτές μας
- Να ανακυκλώνουμε και να επαναχρησιμοποιούμε όσο μπορούμε περισσότερο εταιρικό υλικό
- Να μεγιστοποιούμε την αποτελεσματικότητα των οχημάτων μας χρησιμοποιώντας μόνο συνεργεία φιλικά προς το περιβάλλον
- Στα κτήρια μας προάγουμε και ενεργούμε με μέτρα εξοικονόμησης ενέργειας όπου είναι εφικτό
- Βοηθάμε τους πελάτες μας αφαιρώντας απορρίμματα μετά τη μεταφορά τους τα οποία και ανακυκλώνουμε
- Συνεργαζόμαστε με περιβαλλοντικά φιλικές εταιρείες και προμηθευτές
- Ενθαρρύνουμε το προσωπικό μας να συμμετέχει και να συμβάλλει σε οργανωμένα γεγονότα τα οποία υποστηρίζουν πράσινες ιδέες
- Συμμετέχουμε και συμβάλλουμε σε περιβαλλοντικά προγράμματα
- Διερευνούμε συνεχώς να βρούμε τρόπους με τους οποίους θα βοηθήσουμε το περιβάλλον, όπως δεντροφύτευση, προώθηση ιδεών για καθαρές θάλασσες κλπ.



ΥΠΗΡΕΣΙΕΣ

Η Celebrity έχει καθιερωθεί στον τομέα της μεταφοράς από το 1986, παρέχοντας υψηλής ποιότητας, εξατομικευμένες υπηρεσίες στην εταιρική και οικιακή μεταφορά, τη μετεγκατάσταση, τα έργα τέχνης και την αποθήκευση. Τα ιδιόκτητα κεντρικά γραφεία μας βρίσκονται στα υπέροχα Βόρεια προάστια της Αθήνας με επικεφαλής την συνιδρύτρια και Διευθύνοντα Σύμβουλο της Celebrity, Κατερίνα Χρυσοβέργη.

Η εταιρεία διαθέτει επίσης ασφαλείς και πλήρως οργανωμένους αποθηκευτικούς χώρους στην Παλλήνη, ένα προάστιο στην περιοχή της Ανατολικής Αττικής, προσφέροντας στους πελάτες μας υπηρεσίες αποθήκευσης για μικρά ή μεγάλα χρονικά διαστήματα. Εκεί βρίσκεται και η εξειδικευμένη ομάδα συσκευασίας, μαζί με το στόλο των φορτηγών και των βαν μας, με επικεφαλής τον συνιδρυτή και Διευθυντή Λειτουργιών της Celebrity, Γιώργο Χρυσοβέργη. Ο οι-

κογενειακός χαρακτήρας της επιχείρησης, και επιπρόσθετα το διεθνές δίκτυο επιλεγμένων συνεργατών, επέτρεψε στη Celebrity να παρέχει προσαρμοσμένες υπηρεσίες υψηλής ποιότητας, χωρίς να χάσει την προσωπική επαφή.

Το δυνατό μας σημείο είναι ότι επενδύουμε στη συνεχή "εκπαίδευση στη μετακίνηση". Όλο το προσωπικό συσκευασίας, μετακίνησης και μετεγκατάστασης ενημερώνεται συνεχώς με όλες τις τρέχουσες παγκόσμιες πρακτικές και τις

μελλοντικές τάσεις. Η εταιρεία αποτελείται από προσωπικό πλήρους απασχόλησης, συμπεριλαμβάνοντας εκπαιδευμένους συσκευαστές, ειδικούς μετεγκατάστασης, χειριστές φορτηγών και βαν και συμβούλους μετακίνησης. Επιπλέον, τα στελέχη μας μιλάνε άπταιστα ελληνικά, αγγλικά, γαλλικά και γερμανικά. Κάθε πελάτης έχει ένα σημείο επαφής κατά τη διάρκεια κάθε έργου και το μόνο που έχει να κάνει είναι να παρακολουθεί καθώς παραδίδουμε ό,τι έχουμε υποσχεθεί. Η δεοντολογία της εταιρείας μας είναι ότι

δεν αποφεύγουμε τις συνεχείς προκλήσεις της εταιρικής ευθύνης. Πιστεύουμε ακράδαντα στη φράση "εκπληρώνοντας τις ανάγκες του παρόντος χωρίς να εκθέτουμε την ικανότητα μελλοντικών γενιών να εκπληρώσουν τις δικές τους ανάγκες".

Με την ομάδα μας και την εμπειρία μας στη διάθεσή σας, μπορούμε να σας προσφέρουμε με σιγουριά όλες τις υπηρεσίες που αναφέρονται παρακάτω.

ΥΠΗΡΕΣΙΕΣ ΜΕΤΑΦΟΡΑΣ — Είδη Οικιακού Εξοπλισμού Εσωτερικού & Εξωτερικού



Η Celebrity International Movers εκτελεί μεταφορές στο εσωτερικό και το εξωτερικό με επιτυχία από την ίδρυσή της το 1986. Προσφέρουμε μια μοναδική εμπειρία στις μεταφορές σας από πόρτα σε πόρτα με όλους τους τρόπους μεταφοράς – θαλασσίως, αεροπορικά και χερσαίως και σε οποιοδήποτε μέρος του κόσμου. Επειδή μια μεταφορά απαιτεί υπηρεσίες υψηλής ποιότητας (συσκευασία, φόρτωση, τελωνειακές διατυπώσεις κλπ.) εκτελούμε τη μεταφορά σας χρησιμοποιώντας μόνο τους καλύτερους εταίρους αντιπροσώπους στη χώρα προέλευσης και στη χώρα

προορισμού. Χειριζόμαστε τη μεταφορά και την μετεγκατάσταση ιδιωτών, εταιρειών, πρεσβειών και οργανισμών. Προσφέρουμε τις εξής υπηρεσίες που σχετίζονται με τη διεθνή μεταφορά:
Εξαγωγές: Μεταφορές από την Ελλάδα προς όλους τους προορισμούς παγκοσμίως
Εισαγωγές: Μεταφορές από οποιοδήποτε σημείο του κόσμου με προορισμό την Ελλάδα
Μεταφορές εντός τρίτων χωρών: δηλαδή την οργάνωση μεταφορών ανάμεσα σε δύο χώρες (εκτός Ελλάδας) για παράδειγμα, μεταφορά από το Παρίσι, Γαλλία στο Σάν Ντιέγκο, Καλιφόρνια

Τοπικές: μεταφορά από οποιοδήποτε σημείο στην Ελλάδα σε οποιοδήποτε σημείο στην Ελλάδα, συμπεριλαμβανομένων και όλων τα νησιών
Ο σύμβουλος μεταφορών οργανώνει τη μεταφορά σας και την επιβλέπει από την αρχή μέχρι το τέλος έχοντας τον απόλυτο έλεγχο. Βρίσκεται στο πλευρό σας καθ' όλη τη διάρκεια της μεταφοράς σας παρέχοντας σας συμβουλές ή λύσεις.
Για την εξαγωγή, η οικοσκευή σας συσκευάζεται επαγγελματικά από το μόνιμο επιλεγμένο προσωπικό μας και φορτώνεται σε κοντέινερ ή σε ειδικά ξυλοκιβώτια (lift vans), όπου ταξιδεύουν θα-



λασσίως στο λιμάνι προορισμού. Αξιόπιστες ναυτιλιακές εταιρείες επιλέγονται για την ασφαλή μεταφορά της σε όλο τον κόσμο. Για την οδική μεταφορά, χρησιμοποιούνται τα ειδικά κλειστά φορητά μας ή ένας από τους εγκεκριμένους συνεργάτες μας. Όταν επιθυμείτε αεροπορική μεταφορά, συσκευάζουμε τα είδη

σε ειδικά ενισχυμένα χαρτοκιβώτια «TRI-WALL CARTONS» για να εξασφαλίσουμε την ασφάλεστη μεταφορά τους. Επιλεγμένες αξιόπιστες ναυτιλιακές και αεροπορικές εταιρείες παρέχουν ασφαλή μεταφορά σε όλο τον κόσμο. Το παγκόσμιο δίκτυο των επιλεγμένων συνεργατών μας, έχουν επιλεχθεί εκμεταλ-

λεύοντας τις 3 δεκαετίες λειτουργίας μας για να εξασφαλίσουν τον έγκαιρο και αποτελεσματικό εκτελωνισμό και παράδοση στο νέο σας σπίτι. Στους περισσότερους προορισμούς, οι μεταφορείς προσφέρουν διάφορες πρόσθετες υπηρεσίες για να σας βοηθήσουν στην ομαλή προσαρμογή στο νέο σπίτι σας.



Μετακομίσεις Γραφείων

Αν πρόκειται να μεταφέρετε τα γραφεία σας, ιατρεία, κλινικές, τράπεζες, σχολεία κλπ. βρίσκεστε στη σωστή... διεύθυνση. Διαθέτουμε την τεχνογνωσία, την πείρα καθώς και τον κατάλληλο εξοπλισμό που χρειάζεται, για να σας μεταφέρουμε αποτελεσματικά και έγκαιρα στο νέο σας χώρο. Όταν μεταφέρετε τα γραφεία σας, ακολουθούμε αυστηρά χρονοδιαγράμματα και προσφέρουμε καλή προετοιμασία με άριστη συσκευασία και σωστό μαρκάρισμα προκειμένου να εξοικονομήσουμε πολύτιμο χρόνο και περιττή εργασία. Στόχος μας είναι να μειώσουμε το χρόνο μη λειτουργίας της επιχείρησης. Τα στελέχη και το προσωπικό σας ενημερώνονται και καθοδηγούνται πολύ πριν από τη μεταφορά από το συντονιστή μας που σας επισκέπτεται. Τους εφοδιάζουμε με κιβώτια

για να πακετάρουν τα προσωπικά είδη των γραφείων τους ή όπου επιθυμείτε τα αναλαμβάνουμε όλα εμείς. Όλα τα έπιπλα γραφείου λύνονται από τους ειδικευμένους μας συσκευαστές, συσκευάζονται και μαρκάρονται με ειδικό χρωματοσύστημα εξασφαλίζοντας τη σωστή τοποθεσία τους στα νέα σας γραφεία. Τα αρχεία τοποθετούνται με τάξη και προσοχή σε χαρτοκιβώτια από το έμπειρο προσωπικό μας και αφού ετικετοποιηθούν, μεταφέρονται και τοποθετούνται στην επιθυμητή θέση στα νέα σας γραφεία. Τα βαριά και εύθραυστα αντικείμενα, όπως χρηματοκιβώτια, φωτοτυπικά μηχανήματα κλπ., μεταφέρονται με γερανούς και άλλα σύγχρονα συστήματα μεταφοράς που διαθέτουμε και φυσικά με την τεχνογνωσία των έμπειρων συνεργείων μας. Προσφέρουμε και ενδογραφειακές μεταφορές με την ίδια εγγυημένη ποιότητα.



Διαχείριση Μεταφοράς

Αν κάποιος προτείνει τη Celebrity σε σας ή αν έχετε συνεργαστεί μαζί μας στο παρελθόν και έχετε συνηθίσει στις ποιοτικές υπηρεσίες που παρέχουμε, μπορείτε να μας εμπιστευτείτε όσον αφορά τις υπηρεσίες μεταφοράς και μετεγκατάστασης, ακόμα και αν μετακινήσετε μεταξύ χωρών εκτός Ελλάδος. celebrity_move_management1 Δεν έχει σημασία που βρίσκεστε ή που

βρίσκονται τα αντικείμενα σας, το παγκόσμιο, δαιδαλώδες δίκτυο των ειδικών μας σε θέματα μεταφοράς και μετεγκατάστασης μπορεί εύκολα να οργανώσει και να εκτελέσει άψογα οποιαδήποτε κίνηση εκ μέρους σας.

Είτε μεταφέρετε είδη οικιακού εξοπλισμού, το γραφείο σας, οχήματα ή εκθέσεις έργων τέχνης, η Celebrity θα κανονίσει τα πάντα για εσάς σαν να βρισκόμαστε αυτοπροσώπως

στις τοποθεσίες προέλευσης και προορισμού. Η όλη διαδικασία μεταφοράς θα επιβλέπεται και θα ελέγχεται από έναν εξειδικευμένο σύμβουλο μεταφοράς, όλα τα πολύτιμα αντικείμενα σας θα συσκευάζονται με επαγγελματισμό και θα μεταφέρονται με ασφάλεια, καθώς και θα παραδίδονται στην ώρα τους με όλες τις διαθέσιμες συμπληρωματικές υπηρεσίες που θα σας βοηθήσουν στην τοποθεσία προορισμού.



Εξειδικευμένες Υπηρεσίες Συσκευασίας

Επιλέγοντας εμάς ως εταιρεία μεταφοράς, θα μένετε ήσυχοι, γνωρίζοντας ότι εξυπηρετείστε από προσεκτικούς και έμπιστους επαγγελματίες που ασχολούνται με οποιοδήποτε εξειδικευμένες λύσεις συσκευασίας που μπορεί να χρειαστείτε. Κάθε αντικείμενο συσκευάζεται με μεγάλη φροντίδα και προσοχή. Ωστόσο, αν έχετε στην κατοχή σας αντικείμενα ιδιαίτερης ευαισθησίας ή αξίας, ο ειδικός Σύμβουλος Μεταφοράς της Celebrity θα αναφέρει λεπτομερώς και θα συζητήσει μαζί σας τις επιλογές συσκευασίας που αρμόζουν στις ανάγκες σας. Είτε χρειάζεστε κιβώτιο επί παραγγελία ή μια προσαρμοσμένη λύση ειδικής συσκευασίας, η Celebrity θα παραδώσει τα αντικείμενα σας ακριβώς όπως τα εμπιστευτήκατε σε εμάς. Για περισσότερες πληροφορίες επισκεφθείτε τη σελίδα ΠΟΙΟΤΗΤΑΣ.



Εκτελωνισμός

Αν έχετε κανονίσει τη μεταφορά των αντικειμένων σας, αλλά εξακολουθείτε να χρειάζεστε βοήθεια με τη συχνά περίπλοκη διαδικασία του εκτελωνισμού, τότε η Celebrity είναι εδώ για σας. Οι εξειδικευμένοι εκπρόσωποι της εταιρείας μας σε θέματα εκτελωνισμού θα διασφαλίσουν ότι τα αντικείμενα σας αντιμετωπίζονται με προσοχή και ότι θα είναι κοντά σε εσάς το συντομότερο δυνατόν.



"Your peace of mind means the world to us"



Ασφάλιση

Παρότι όλες μας οι ενέργειες στοχεύουν στην αποφυγή οποιασδήποτε ζημιάς και απώλειας και παρότι λαμβάνουμε όλα τα κατάλληλα μέτρα προς αποφυγή τους, δυστυχώς υπάρχουν ορισμένες καταστάσεις που δεν ελέγχουμε και γι' αυτόν το λόγο προσφέρουμε ασφάλιση κατά παντός κινδύνου. Ο σύμβουλος μεταφορών μας είναι μαζί σας και σας καθοδηγεί σχετικά με την προετοιμασία της κατάστασης με αξίες προκειμένου να γίνει η ασφάλιση και στην ατυχή περίπτωση που προκύψει κάποια απαίτηση για ζημία.

ΕΞΕΙΔΙΚΕΥΜΕΝΕΣ ΜΕΤΑΦΟΡΕΣ

Έργα Τέχνης

Ο ειδικός μας σας επισκέπτεται στο σπίτι, στο μουσείο ή στην έκθεσή σας, εξετάζει τα είδη σας και σας προσφέρει ιδανικές λύσεις για το σωστό τρόπο συσκευασίας και μεταφοράς των αντικειμένων, λαμβάνοντας πάντα υπόψη του τις δικές σας ανάγκες.

Οι αφοσιωμένοι μας συσκευαστές Έργων Τέχνης, μαζί με τα ειδικά υλικά συσκευασίας που παρέχουμε, σας εγγυώνται την άριστη συσκευασία και προστασία των έργων, οργάνων και αντικών σας και κατά συνέπεια την ασφαλή τους μεταφορά και αποθήκευση. Παρέχουμε και ειδικά ξυλοκιβώτια (crate) που κατασκευάζονται από εμάς, τα οποία προσθέτουν επιπλέον προστασία για τα υπερ-εύθραυστα και πολύτιμα αντικείμενα.

Η μεταφορά των Έργων Τέχνης οργανώνεται στρατηγικά, λαμβάνοντας το όφελός σας υπόψη μας. Συνήθως επιλέγεται η αεροπορική μεταφορά η οποία είναι και η πιο γρήγορη και η ασφαλέστερη λύση στα πιο πολλά μέρη της γης. Μπορούμε να οργανώσουμε και ειδικό συντονιστή τέχνης να συνοδεύσει τα έργα σας στον τελικό προορισμό, όταν κρίνεται απαραίτητο.

Σε άλλες περιπτώσεις προτείνουμε τη μεταφορά με τα σύγχρονα κλειστά φορτηγά μας, τα οποία συνήθως κάνουν λιγότερο από εβδομάδα για να φθάσουν σε Ευρωπαϊκή πόλη. Τα φορτηγά μας είναι εφοδιασμένα με συστήματα ασφαλείας καθώς και κατάλληλο εξοπλισμό που σας παρέχουν την εγγύηση που χρειάζεστε για μια γρήγορη και αποτελεσματική μεταφορά.



Αποστολές ανταλλακτικών πλοίων



Με το οργανωμένο δίκτυο ανταποκριτών ανά τον κόσμο που διαθέτουμε, και την τεχνογνωσία μας, μπορούμε να σας εγγυηθούμε ότι θα ανταποκριθούμε στις γρήγορες και αποτελεσματικές λύσεις που θα χρειαστείτε για τη μεταφορά των ανταλλακτικών σας. Ανεξάρτητα με το είδος που μεταφέρετε, καθώς και με την προέλευση ή τον προορισμό της μεταφοράς, η υπεύθυνη ομάδα των επαγγελματιών μας είναι στη διάθεσή σας να οργανώσει την παραλαβή, συσκευασία, μεταφορά και την έγκαιρη παράδοση.

Πολλά άτομα και οικογένειες επιθυμούν να έχουν τα κατοικίδια ζώα τους στο νέο τους σπίτι. Ωστόσο, η μετακίνηση με το κατοικίδιό σας μπορεί να είναι μια πολύπλοκη διαδικασία. Αφήστε τη Celebrity να την απλοποιήσει για σας. Θα βοηθήσουμε με τις διαδικασίες που συνεπάγεται η μεταφορά του κατοικίδιου σας. Είτε πρόκειται για έναν γούνινο σύντροφό ή για ένα πλήρως ανεπτυγμένο, βραβευμένο επιβήτορα, η Celebrity θα βεβαιωθεί ότι το ειδικό μέλος της οικογένειάς σας θα επανενωθεί με σας με ασφάλεια στο νέο σπίτι σας.

Κατοικίδια



Εκθέσεις

Οι τεχνικοί εκθέσεων σας επισκέπτονται προκειμένου να σχεδιάσουν το προγραμματισμό και τις συγκεκριμένες ανάγκες σας.

Διαθέτουμε τον κατάλληλο εξοπλισμό και την τεχνογνωσία να συσκευάσουμε τα Έργα Τέχνης σας και τα είδη εκθέσεων σας σωστά. Προσφέρουμε τη φύλαξη των υλικών συσκευασίας για όσο διάστημα και αν διαρκέσει η έκθεση, την επαναπαράδοση και την αποθήκευση έως την επόμενη σας έκθεση. Αναλαμβάνουμε και τις εκθέσεις σας σε παγκόσμια κλίμακα καθώς και την αποθήκευσή τους στις περισσότερες πόλεις του κόσμου.



Μηχανοκίνητα Οχήματα και Σκάφη

Το έμπειρο προσωπικό μεταφοράς της εταιρείας μας θα μεριμνήσει για την ασφαλή φόρτωση και μεταφορά του οχήματός σας οπουδήποτε στον κόσμο, οδικώς ή θαλασσίως. Χρησιμοποιώντας ράμπες ειδικού σκοπού και κατά παραγγελία σφήνες, θα τοποθετήσουμε το όχημά σας με τέτοιο τρόπο ώστε να διασφαλιστεί η παράδοση του σε άριστη κατάσταση. Ανεξάρτητα από τον αριθμό ή το μέγεθος των οχημάτων, μπορούμε να οργανώσουμε κάθε βήμα, συμπεριλαμβανομένης της ασφάλισης, της παραλαβής, της φόρτωσης, του εκτελωνισμού, της μεταφοράς και της παράδοσης στο χώρο αποθήκευσης σας ή ακριβώς έξω από την πόρτα σας.



ΑΠΟΘΗΚΕΥΣΗ

Μακροπρόθεσμη ή Βραχυπρόθεσμη Αποθήκευση

Οι ασφαλείς αποθήκες μας είναι πλήρως εξοπλισμένες και μπορούν να καλύψουν όλες τις απαιτήσεις αποθήκευσης που μπορείτε να έχετε. Οι εγκαταστάσεις αποθήκευσης μας έχουν οργανωθεί ειδικά για την ασφαλή φύλαξη των προσωπικών σας αντικειμένων. Τα εμπορεύματα τοποθετούνται σε ατομικά ξύλινα εμπορευματοκιβώτια αποθήκευσης (γνωστά και ως Lift vans).

Είτε πρόκειται για ένα πλήρες νοικοκυριό ή απλά μερικά αντικείμενα, είτε είναι για μακροπρόθεσμη ή βραχυπρόθεσμη αποθήκευση, έχουμε τη λύση. Τα αντικείμενα σας θα προετοιμαστούν από τους έμπειρους συσκευαστές μας για να εξασφαλιστεί η μέγιστη δυνατή προστασία αποθήκευσης. Οι συνεργάτες μας μπορούν να συσκευάσουν τα αντικείμενα σας στο σπίτι σας, το γραφείο ή οπουδήποτε είναι βολικό για εσάς, εξοικονομώντας χρόνο και προσπάθεια. Όλα τα αποθηκευμένα αντικείμενα είναι ειδικά κωδικοποιημένα και καταγεγραμμένα και με τη σωστή οργάνωση και την παρακολούθηση του συστήματός μας, είναι εύκολο να ανακτηθούν. Οι καλά διατηρημένες εγκαταστάσεις μας διαθέτουν σύγχρονα συστήματα συναγερμού και συστήματα συναγερμού και πυρασφάλειας, καθώς και κλειστό κύκλωμα τη-

λεόρασης προσφέροντας τη μεγαλύτερη δυνατή ασφάλεια. Επιπλέον, είναι διαμορφωμένες με αυστηρές κατευθυντήριες γραμμές και προϋποθέσεις και είναι πιστοποιημένες με ISO και FAIMISO.

Μπορούμε να συσκευάσουμε πλήρως και να αποθηκεύσουμε τα αντικείμενα σας για όσο χρονικό διάστημα απαιτείται και όταν έρθει η ώρα, να τα παραδώσουμε σε σας οπουδήποτε στον κόσμο.

Μπορούμε να συσκευάσουμε πλήρως και να αποθηκεύσουμε τα αντικείμενα σας για όσο χρονικό διάστημα απαιτείται και όταν έρθει η ώρα, να τα παραδώσουμε σε σας οπουδήποτε στον κόσμο.



Αποθήκευση και Διαχείριση Αρχείων

Η Celebrity International Movers καλύπτει μια γκάμα υπηρεσιών που αφορούν τη φύλαξη αρχείων.

Επισκεπτόμαστε το χώρο σας και δημιουργούμε μια κατάσταση υπηρεσιών που προσαρμόζεται στις ανάγκες σας σχετικά με τη φύλαξη των πολύτιμων εγγράφων σας και του λογιστηρίου σας. Το έμπειρο προσωπικό μας σας καθοδηγεί σε όλη τη διάρκεια της διαδικασίας.

Το συνεργείο μας οργανώνει άμεσα την παραλαβή του αρχείου, τη συσκευασία του, την καταγραφή του, την αποθήκευσή του και όταν χρειάζεστε ένα αρχείο, την άμεση μας ανταπόκριση και παράδοση. Η αποθήκευση αρχείων βασίζεται σε σύστημα barcode. Η διαχείριση και αποθήκευση αρχείων είναι μία πρακτική και οικονομική λύση για εταιρείες, οι οποίες επιθυμούν να εξοικονομήσουν χρήματα, χρόνο και χώρο.



ΥΠΗΡΕΣΙΕΣ ΜΕΤΕΓΚΑΤΑΣΤΑΣΗΣ

Είτε πρόκειται για την εύρεση προσωρινής κατοικίας στην Ελλάδα είτε για την αναζήτηση μόνιμης κατοικίας, το τμήμα μετεγκατάστασης της Celebrity έχει τις γνώσεις και τις επαφές για να καλυφθεί η κάθε σας ανάγκη.

- Περιηγήσεις και Ενημέρωση
- Πακέτο Πληροφοριών
- Προσωρινή Διαμονή
- Μετανάστευση
- Εύρεση Οικίας & Σχολείου

- Διαχείριση Μεταφοράς
- Υποστήριξη κατά την Εγκατάσταση
- Γραμμή Υποστήριξης
- Υπηρεσίες Προορισμού
- Διαπολιτισμική Εκπαίδευση

- Βοήθεια στη Γλώσσα
- Κατάρτιση στη Γλώσσα
- Υποστήριξη Συνεργατών
- Διαχείριση Μίσθωσης-Ακινήτων
- Υπηρεσίες Αναχώρησης

Περιηγήσεις και Ενημέρωση

Παρέχουμε περιηγήσεις για να έχετε μια συνολική εικόνα της νέας θέσης σας όταν μεταφέρεστε σε ένα νέο μέρος. Επισκεπτόμαστε κατοικημένες περιοχές, σχολεία, εμπορικές περιοχές και ότι άλλο χρειάζεται να δει ο μεταφερόμενος ή η οικογένειά του. Παρέχουμε επίσης ενημέρωση για διάφορες πτυχές της καθημερινής ζωής.



Πακέτο Πληροφοριών

Το πακέτο καλωσορίσματος μας παρέχει πληροφορίες σχετικά με τη νέα περιοχή κατοικίας καθώς και πρακτικές πληροφορίες που αφορούν την καθημερινή διαβίωση. Το πακέτο περιλαμβάνει έναν χάρτη της πόλης, τοπικά περιοδικά, τηλέφωνα έκτακτης ανάγκης, πληροφορίες σχετικές με τα μέσα μαζικής μεταφοράς, κ.λπ.



Προσωρινή Διαμονή

Παρέχουμε βοήθεια για τον εντοπισμό προσωρινών εξυπηρετούμενων καταλυμάτων. Μετά από αίτηση, παρέχουμε επίσης παραλαβή από το ξενοδοχείο ή το αεροδρόμιο.



Μετανάστευση

Παρέχουμε καθοδήγηση και υποστήριξη στον μεταφερόμενο και την οικογένεια του για να μπορέσουν να ακολουθήσουν όλες τις νομικές απαιτήσεις ανάλογα με την κατάσταση τους. Όπου είναι απαραίτητο, συνοδεύουμε τον μεταφερόμενο στην εκάστοτε υπηρεσία για την υποβολή των αιτήσεων και παρακολουθούμε στη συνέχεια την πορεία τους.



Εύρεση Οικίας & Σχολείου

Η υπηρεσία αυτή καθοδηγεί τον μεταφερόμενο κατά την επιλογή των σχολείων και των διαδικασιών αποδοχής σύμφωνα με τις ανάγκες του παιδιού. Οι ειδικοί μετεγκατάστασης της Celebrity θα αξιολογήσουν επίσης τις ανάγκες και τις απαιτήσεις του μεταφερόμενου και της οικογένειάς του και θα βοηθήσουν έτσι στην επιλογή των κατάλληλων κατοικιών (είτε για ενοικίαση ή για αγορά), συνοδεύοντας τους καθ' όλη τη διάρκεια των επισκέψεων. Εξετάζουμε το μισθωτήριο συμβόλαιο, βοηθάμε με τις διαπραγματεύσεις και ελέγχουμε το ακίνητο. Μετά από αίτημα, μπορούμε επίσης να βοηθήσουμε με τη σύνδεση των παροχών, κ.λπ.

Ο ειδικός εκπαίδευσης συζητά τις ανάγκες της οικογένειας και καθοδηγεί τον μεταφερόμενο στην επιλογή των σχολείων, τους συνοδεύει στις επισκέψεις και βοηθά σε όλη την διαδικασία εγγραφής σύμφωνα με τις ανάγκες του παιδιού.



Διαχείριση Μεταφοράς

Παρέχουμε υπηρεσίες μετακόμισης νοικοκυριού από πόρτα σε πόρτα με μεταφορές είτε αεροπορικώς είτε θαλασσίως ή οδικώς. Ο σύμβουλος μεταφοράς μας επισκέπτεται το σπίτι σας για να καθορίσει τις ανάγκες σας και να σας παρέχει μια προσφορά προσαρμοσμένη στις προδιαγραφές σας. Δείτε το τμήμα μεταφοράς μας για περισσότερες λεπτομέρειες.



Υποστήριξη κατά την Εγκατάσταση

Υπάρχει ένα μεγάλο φάσμα υπηρεσιών που μπορούν να προσφερθούν στον μεταφερόμενο και την οικογένειά του. Μπορεί να είναι κάτι απλό όπως βοήθεια για την αγορά επίπλων ή το άνοιγμα τραπεζικού λογαριασμού ή περίπλοκο όπως βοήθεια για την απόκτηση ελληνικής άδειας οδήγησης. Ζητήστε το και θα σας βοηθήσουμε.

Γραμμή Υποστήριξης

Παρέχουμε γραμμή βοήθειας που λειτουργεί Δευτέρα έως Παρασκευή από τις 9:00 το πρωί έως τις 17:00 το απόγευμα, ή σε ορισμένες περιπτώσεις ακόμη και σε 24ωρη βάση. Ο μεταφερόμενος και η οικογένειά του μπορούν να μας καλέσουν για λύσεις σε προβλήματα που μπορεί να αντιμετωπίζουν, όπως η αναζήτηση ενός υδραυλικού ή ηλεκτρολόγου, μιας υπηρεσίας ενοικίασης αυτοκινήτων ή ακόμη και για πληροφορίες σχετικά με τις διακοπές τους, κ.λπ.

Υπηρεσίες Προορισμού

Προσφέρουμε υπηρεσίες ειδικών όπως πολυτεχνίτες, ηλεκτρολόγους, ξυλουργούς, υδραυλικούς, ειδικούς στην εγκατάσταση δορυφορικών πιάτων, ειδικούς για το συντονισμό πιάτων, υπηρεσία δωματίου, ειδικούς στις εγκαταστάσεις κλιματισμού, ειδικούς σε τραπεζία μιλιάρδου, καθαριστές παραθύρων και χαλιών, μεταφορείς αυτοκινήτων και σκαφών, κ.λπ.



Κατάρτιση στη Γλώσσα

Παρέχονται επιλογές και προτάσεις καθώς και βοήθεια, για να μπορέσει να παρακολουθήσει ο μεταφερόμενος και η οικογένειά του ταχύρυθμα προγράμματα εκμάθησης της απαιτούμενης γλώσσας.



Υποστήριξη Συντρόφου

Παρέχουμε πληροφορίες και συμβουλές στον σύντροφο του μεταφερόμενου για πιθανή απασχόληση στην τοπική αγορά.



Διαχείριση Μίσθωσης-Ακινήτων

Ο ειδικός μετεγκατάστασης της Celebrity συντονίζει και διαχειρίζεται τρέχοντα ζητήματα μίσθωσης, επισκευές ή οποιεσδήποτε άλλες ανάγκες που μπορεί να προκύψουν. Αναλαμβάνουμε επίσης τη διαπραγμάτευση συμβάσεων μίσθωσης καθώς και ανανέωσης αυτών.



Υπηρεσίες Αναχώρησης

Αυτό το πακέτο έχει ως στόχο να προσφέρει στον μεταφερόμενο μια χωρίς άγχος κίνηση στην επόμενη τοποθέτησή του. Δίνουμε την κατάλληλη προειδοποίηση για τερματισμό της σύμβασης ενοικίασης και εκτελούμε έναν τελευταίο έλεγχο για να σημειωθούν και να συντονιστούν οποιεσδήποτε επισκευές που μπορεί να χρειαστεί να πραγματοποιηθούν, προκειμένου να αποφευχθούν τυχόν προβλήματα με τον ιδιοκτήτη. Προχωράμε στην αποσύνδεση των παροχών και βοηθάμε στην ενημέρωση συλλόγων, ασφαλιστικών εταιρειών, ταχυδρομείων, κλπ για την αλλαγή διεύθυνσης.



Διαπολιτισμική Εκπαίδευση

Κανονίζουμε την επαφή με ποικίλα πολιτιστικά μαθήματα που θα βοηθήσουν τον μεταφερόμενο και την οικογένειά του να προσαρμοστούν εύκολα στο νέο πολιτιστικό περιβάλλον τους.



Βοήθεια στη Γλώσσα

Σε περιπτώσεις όπου απαιτείται συνοδός προκειμένου να μεταφράσει στις ακόλουθες γλώσσες - γαλλικά, ελληνικά και αγγλικά.



ΠΟΙΟΤΗΤΑ



Διασφάλιση Ποιότητας

Είμαστε περήφανοι να ανακοινώσουμε ότι από την 15 Ιουλίου 2004 είμαστε εταιρεία πιστοποιημένη με ISO 9001 Διαχείρισης Ποιότητας. Ελπίζουμε να συνεχίσουμε να ικανοποιούμε τους πελάτες μας στην εν εξελίξει προσπάθειά μας για τα υψηλότερα δυνατά πρότυπα.

Έχουμε επίσης κερδίσει την υψηλότερη αναγνώριση στο χώρο μας, την πιστοποίηση FAIMPLUS στην Διαχείριση Ποιότητας. Αυτή απονέμεται από την Ernst & Young στο Βέλγιο, αποκλειστικά σε εκπροσώπους της FIDI, οι οποίοι θα πρέπει να πληρούν

αυστηρώς τα κριτήρια που βασίζονται στη διαχείριση ποιότητας.

Επιπρόσθετα, είμαστε στην ευχάριστη θέση να σας ανακοινώσουμε ότι είμαστε μέλη στους ακόλουθους οργανισμούς, οι οποίοι επίσης έχουν αυστηρά οικονομικά και ποιοτικά κριτήρια:

- FIDI (Οργανισμός Διεθνών Μεταφορών Οικοσκευών)
- ONE-group (Πανερωπαϊκός Οργανισμός Μεταφοράς και Μετεγκατάστασης, προσφέροντας υψηλής ποιότητας υπηρεσίες εντός Ευρώπης)
- IAM (Οργανισμός Αμερικανών Μεταφορών)

ρών)

- IAMX (Καταχώρηση επικυρωμένων πιστοποιήσεων IAMX Directory)
 - BAR (Οργανισμός Βρετανικών Μεταφορών)
 - ΣΥΝΔΔΕ&L (Σύνδεσμος Επιχειρήσεων Διεθνούς Διαμεταφοράς & Επιχειρήσεων Logistics Ελλάδος)
 - EuRA (Πανερωπαϊκός Οργανισμός Προτύπων Μετεγκατάστασης)
- Μέσα από τα συνέδρια και τα εκπαιδευτικά σεμινάρια που διοργανώνονται από τους ως άνω αναφερομένους οργανισμούς, εκτός από την πολύτιμη εκπαίδευση, μας

δίνεται και η ανεκτίμητη ευκαιρία να γνωρίζουμε προσωπικά τους αντιπροσώπους μας ανά τον κόσμο και να σας παρέχουμε ακόμη καλύτερη προσωπική εξυπηρέτηση και εγγυημένη άριστη μεταφορά door-to-door σε οποιοδήποτε μέρος του κόσμου.

Θα θέλαμε να ευχαριστήσουμε όλους τους πελάτες, αντιπρόσωπους και φίλους της Celebrity International Movers γιατί χωρίς την υποστήριξη και την πίστη τους, δεν θα ήταν εφικτά όλα τα αναφερόμενα. Υποσχόμαστε να συνεχίσουμε την πρόδοό μας και στη διαρκή βελτίωση της ποιότητας των υπηρεσιών που παρέχουμε.



Εμπορικά Επιμελητήρια

Η Celebrity είναι περήφανο Μέλος των ακόλουθων Εμπορικών Επιμελητηρίων:

- American-Hellenic Chamber of Commerce
- CCI France-Grèce
- British Hellenic Chamber of Commerce
- Cámara de Comercio Hispano Helena
- Deutsch-Griechische Industrie- und Handelskammer

Υλικά συσκευασίας

1. **Βιβλίων:** Μικρό χαρτοκιβώτιο για βαριά αντικείμενα όπως βιβλία, πιάτα, μπουκάλια, cd και dvd
2. **Γυαλικών:** Μεσαία χαρτοκιβώτια για γυαλικά, κουζινικά, λευκά είδη και παπούτσια
3. **Βαρέλι:** Μεγαλύτερο χαρτοκιβώτιο για παπλώματα, παιχνίδια και λαμπατέρ
4. **Ρούχων:** Μακρόστενο χαρτοκιβώτιο για ρούχα, κουβέρτες και κουρτίνες
5. **Γκαρνταρόμπας:** Χαρτοκιβώτιο ντουλάπας για κρεμαστά ρούχα



6. **Θήκες:** Τηλεσκοπικό χαρτόνι για κάδρα, καθρέπτες και πίνακες
7. **Αφρώδες ρολό:** Υλικό για μαξιλάριωμα εύθραυστων αντικειμένων
8. **Οντουλές:** Αυτό το είδος χαρτονιού μαζι με φούσκα σχηματίζει εξαιρετική προστατευτική ασπίδα για έπιπλα
9. **Φούσκα:** Εξαιρετικό είδος συσκευασίας καθώς προσφέρει ασπίδα από κινήσεις λόγω του κλειστού αέρα που βρίσκεται εντός του υλικού

10. **Χαρτί κραφτ:** Χρησιμοποιείται για μαξιλάριωμα συνήθως για μεγάλα αντικείμενα μέσα σε κιβώτια
11. **Γωνιές:** Αφρώδες γωνιές για την προστασία τζαμιών και γωνίες επίπλων
12. **Ελεύθερο από οξύ λεπτό χαρτί:** Ειδικό χαρτί για την αρχικήτύλιξη πινάκων και για ευαίσθητα Έργα Τέχνης
13. **Μονό στρώμα:** Για συσκευασία μονών στρωμάτων
14. **Διπλό στρώμα:** Για συσκευασία δι-

πλών στρωμάτων

15. **"Γαριδάκι":** Χρησιμοποιείται για 'μαξιλάριωμα' εύθραυστων αντικειμένων. Εξαιρετικό για χρήση σε μεγάλα αντικείμενα

Άλλα υλικά που χρησιμοποιούνται:

- Εφημερίδα για γενική συσκευασία
- Αφής - Ειδικό χαρτί για περιτύλιξη πορσελάνης και μπιμπελό

- Αφρώδες φύλλα και κομμένο οντουλέ για γυαλικά και εύθραυστα αντικείμενα
- Χολ Μπάγκαζ - ισχυρό χαρτοκιβώτιο που χρησιμοποιείται συνήθως για αεροπορικά φορτία
- Ταινίες με εξαιρετικές κολλητικές ιδιότητες
- Ξυλοκιβώτια (κρέιτ) για παντός τύπου αντικειμένων
- Ξυλοκιβώτια (γλίστρες) για αποθήκευση και μεταφορά οικοσκευών



ΣΥΧΝΕΣ ΕΡΩΤΗΣΕΙΣ

1. Η Celebrity αποσυνδέει ή τοποθετεί ηλεκτρικές συσκευές, όπως πλυντήρια κλπ;

Οι συσκευαστές μας έχουν εκπαιδευτεί να αποσυνδέουν όλες τις ηλεκτρικές συσκευές σας καθώς και τα φωτιστικά σας. Όμως τα συνεργεία μας είναι περιορισμένα από το νόμο να κάνουν τοποθετήσεις ηλεκτρικών και φωτιστικών συσκευών, όπως ηλεκτρική κουζίνα, φωτιστικά, κλπ. Πλυντήρια ρούχων, πιάτων, στεγνωτήρια κλπ μπορούν να εγκατασταθούν φτάνει να υπάρχουν οι κατάλληλες παροχές ύδρευσης, αποχέτευσης και ηλεκτρικού ρεύματος. Στην περίπτωση που χρειαστείτε, το τμήμα του relocation της εταιρείας μας μπορεί να κανονίσει κάποιον τεχνικό να σας επισκεφτεί.

2. Μπορεί η Celebrity να αποσυνδέσει και να τοποθετήσει την δορυφορική κεραία;

Μπορούμε να αφαιρέσουμε δορυφορική πιάτα εφόσον είναι σε προσβάσιμα σημεία. Όσον αφορά την τοποθέτησή τους, χρειάζεται ειδικός τεχνικός τον οποίον μπορούμε να κανονίσουμε με επιπλέον επιβάρυνση. Σας επισκέπτεται, εξετάζει τις ανάγκες σας και αποστέλλει προσφορά.

3. Κατά τη διάρκεια της μεταφοράς, πού θα μείνω;

Πολλοί κλείνουν δωμάτιο σε ξενοδοχείο για ένα μέρος της μεταφοράς τους, άλλοι για όλη τη διάρκεια της συσκευασίας και ορισμένοι προτιμούν να παραμείνουν στο σπίτι τους μέχρι την ημέρα της φόρτωσης - αυτό βέβαια δεν συνιστάται διότι η συσκευασία πρέπει να έχει ολοκληρωθεί την ημέρα πριν την φόρτωση λόγω του περιορισμένου χρόνου εργασίας στα τελωνεία εξαγωγής. Η Celebrity θα επιδιώξει να κάνει τη μεταφορά σας όσο πιο ομαλή και άνετη γίνεται. Μπορούμε να αφήσουμε ορισμένα σημεία του σπιτιού (όπως τις κρεβατοκάμαρες) να συσκευαστούν την τελευταία ημέρα, ώστε να έχετε την άνεση του κρεβατιού σας μέχρι την τελευταία στιγμή. Αυτά τα θέματα πρέπει να συζητηθούν πριν την έναρξη της συσκευασίας, κατά προτίμηση κατά τη διάρκεια της εκτίμησης (pre-move survey).

4. Τι να κάνω με τα πράγματα που δεν θέλω να συσκευαστούν και να συμπεριληφθούν στο φορτίο;

Μπορείτε να τοποθετήσετε τα πράγματα που δεν θέλετε να συσκευαστούν σε ένα δωμάτιο αν είναι εφικτό. Εάν όχι, τότε μπορείτε να τα σημειώσετε με αυτοκόλλητα

χαρτάκια για να βοηθήσετε το έργο των συσκευαστών μας. Αυτή η μέθοδος είναι σημαντική και διευκολύνει την ομαλότητα της συσκευασίας χωρίς καθυστερήσεις. Ο συντονιστής μας που θα βρίσκεται κοντά σας κατά τη διάρκεια της μεταφοράς σας θα χαρεί να σας βοηθήσει σε αυτό.

5. Πόσος καιρός θα χρειαστεί να συσκευάσετε την οικοσκευή μου;

Αυτό εξαρτάται από την ποσότητα των ειδών σας για συσκευασία και επίσης από αυτά που χρειάζονται ειδικό χειρισμό. Δεν συστήνουμε να έχουμε πολλούς συσκευαστές ταυτόχρονα στο σπίτι σας για να μην γίνεται αγχωτική η εμπειρία σας. Να θυμάστε ότι κάθε αντικείμενο που συσκευάζεται χρειάζεται την ανάλογη φροντίδα και προσοχή, αυτό το ονομάζουμε συσκευαστική τέχνη. Με αυτόν τον τρόπο εξασφαλίζουμε ότι όλα τα αντικείμενα σας συσκευάζονται επαγγελματικά και πάντα σκεφτόμαστε την ασφαλή παράδοσή τους. Ο χρόνος συσκευασίας μπορεί να εκτιμηθεί μετά το τέλος της εκτίμησης μας (pre-move survey) και αναγράφεται και στην προσφορά μας.

6. Τα υλικά συσκευασίας τα στέλνετε πριν την έναρξη της μεταφοράς;

Το συνεργείο μας συνήθως παραδίδει τα υλικά συσκευασίας την πρώτη ημέρα της συσκευασίας. Βεβαίως, εάν επιθυμείτε υλικά για να συσκευάσετε τα προσωπικά σας αντικείμενα μόνοι σας πριν την μεταφορά, αυτό μπορεί να κανονιστεί μέσω του υπεύθυνου της μεταφοράς σας ή κατά τη διάρκεια της εκτίμησης σας.

7. Τι θα κάνω με όλα τα άδεια κιβώτια και υλικά εφόσον παραδοθώ στο νέο μου σπίτι;

Ασφαλώς μετά την ολοκλήρωση της παράδοσης της οικοσκευής σας θα υπάρχουν πάρα πολλά άδεια κιβώτια και υλικά. Βεβαίως θα αφαιρέσουμε όλα τα κενά υλικά συσκευασίας από το σπίτι σας την ίδια ημέρα. Εάν επιθυμείτε όμως να αποσυσκευάσετε μερικά ή όλα τα κιβώτια μόνοι σας μπορείτε να επικοινωνήσετε με το γραφείο μας και να κανονίσουμε για την παραλαβή και την ανακύκλωσή τους. Παρακαλώ σημειώστε, καλό θα είναι να δείτε την αρχική συμφωνία μεταφοράς σας, διότι ίσως προκύπτει επιπλέον χρέωση, ειδικά στο εξωτερικό.

8. Τι προετοιμασία χρειάζεται να κάνω πριν την έναρξη της μεταφοράς;

Επιβεβαιώστε ότι όλα τα σημαντικά έγ-

γραφα ή πράγματα που ταξιδεύουν μαζί σας είναι κάπου ασφαλή και ενημερώστε το συνεργείο για τα είδη που δεν θα συσκευαστούν/φύγουν. Εξασφαλίστε ότι έχετε αδειάσει το περιεχόμενο του ψυγείου σας και ότι έχετε κάνει απόψυξη. Συνιστάται τα πλυντήρια ρούχων να είναι άδεια από νερά, να έχουν στεγνώσει και να τοποθετείται η μπάρα ασφαλείας. Για περισσότερες πληροφορίες δείτε τη σελίδα 'Η Celebrity νοιάζεται'.

9. Πότε πρέπει να καθορίσω ημερομηνίες για την μεταφορά μου;

Θα σας συμβουλεύαμε να κάνετε κράτηση της συσκευασίας σας τουλάχιστον 2-4 εβδομάδες πριν την επιθυμητή ημερομηνία σας. Στους μήνες αιχμής, όπως αυτούς του καλοκαιριού, συνιστάται να κάνετε κράτηση περίπου ένα μήνα πριν, προκειμένου να σας εξυπηρετήσουμε στις ημερομηνίες που επιθυμείτε.

10. Εάν θέλω να συσκευάσω εγώ τα αντικείμενά μου, μπορώ;

Σε πολλές περιπτώσεις μπορείτε να συ-

σκευάσετε εσείς τα πράγματά σας. Σε ορισμένες χώρες, π.χ. όπως στις Η.Π.Α., αυτό δεν επιτρέπεται. Πρέπει να μας ενημερώσετε την ώρα της εκτίμησης (pre-move survey) για την επιθυμία αυτή και ευχαρίστως θα σας συμβουλευθούμε και εάν επιτρέπεται. Επίσης θα σας φέρουμε τα υλικά συσκευασίας δίνοντάς σας τις σχετικές οδηγίες. Παρακαλώ σημειώστε ότι αντικείμενα συσκευασμένα από εσάς δεν καλύπτονται από την ασφάλιση μεταφοράς σε περίπτωση που προκληθούν ζημιές. Σε αυτήν την περίπτωση είναι καλύτερα να αφήσετε τη συσκευασία εύθραυστων ή ογκωδών αντικειμένων στους επαγγελματίες συσκευαστές μας.

11. Τι πρέπει να κάνω εάν θελήσω να προσθέσω επιπλέον αντικείμενα στα αρχικά αντικείμενα της εκτίμησης;

Χρειάζεται οργάνωση για την ομαλότητα της μεταφοράς σας. Είναι καλύτερα να ενημερώσετε αμέσως το σύμβουλο της μεταφοράς σας για τυχόν αλλαγές, διότι μπορεί να χρειάζεται να γίνει αλλαγή στο μέγεθος του προ-κανονισμένου μεταφορικού μέ-

σου (φορτηγό ή κοντέινερ) καθώς και στη χρέωση. "Οι καλοί λογαριασμοί κάνουν και τους καλούς φίλους."

12. Τι πρέπει να κάνω εάν την ώρα της παράδοσης παρατηρώ ζημιές στην οικοσκευή μου;

Αρχικά πρέπει να το υποδείξετε στο συντονιστή της μεταφοράς ή τον υπεύθυνο του συνεργείου ο οποίος θα πρέπει να κάνει καταγραφή. Στη συνέχεια να ενημερώσετε το σύμβουλο της μεταφοράς σας, ο οποίος θα σας συμβουλευσει για τις ανάλογες ενέργειες που πρέπει να κάνετε. Αν είναι εφικτό, τραβήξτε φωτογραφίες των ζημιωθέντων αντικειμένων, οι οποίες θα ζητηθούν από την ασφαλιστική εταιρεία. Μην πετάξετε τα αντικείμενα που έχουν υποστεί ζημιές μέχρι να σας ενημερώσει κατάλληλα η ασφαλιστική εταιρεία.

13. Πώς μπορώ να κάνω κάποιο παράπονο;

Στη Celebrity έχουμε δεσμευτεί με την ποιότητα και είμαστε πάντα σε αναζήτηση νέων τρόπων για τη βελτίωση

των υπηρεσιών που παρέχουμε.

Σε περίπτωση που έχετε κάποιο παράπονο ή αν αισθανθείτε δυσαρεστημένοι με οποιαδήποτε υπηρεσία μας ή με το προσωπικό μας, παρακαλούμε να ενημερώσετε το πρόσωπο που χειρίζεται το λογαριασμό σας, ώστε να επιλυθεί το ζήτημα το συντομότερο δυνατόν και κατ' επέκταση να βελτιωθεί η μελλοντική ποιότητα των υπηρεσιών μας.

Αν αισθάνεστε ότι ο διαχειριστής του λογαριασμού σας απέτυχε να επιλύσει την καταγγελία ή την αίτησή σας με ικανοποιητικό τρόπο ή ότι δεν ήταν αρκετά άμεση η ανταπόκρισή του, τότε παρακαλούμε επικοινωνήστε γραπτώς με το στέλεχος στο τμήμα Παραπόνων & Απαιτήσεων, δηλώνοντας με σαφήνεια τη φύση και τις λεπτομέρειες της καταγγελίας σας. Το e-mail σας θα απαντηθεί εντός 24 ωρών κατά τις εργάσιμες ημέρες ή κατά την επόμενη εργάσιμη ημέρα.

Να θυμάστε ότι στόχος μας είναι να σας κάνουμε να νιώθετε μια διασημότητα!

Η CELEBRITY ΣΤΑ MEDIA



ΕΠΙΚΟΙΝΩΝΙΑ

Κεντρικά Γραφεία

Λεωφόρος Καποδιστρίου 102, Νέα Ιωνία, 142 35 Ελλάδα
Τηλέφωνο: (+30) 210.272.0106 - 109, Φαξ: (+30) 210.272.0105
E-mail: contact@celebrity.gr

Αποθήκη:

Πλουτάρχου 44, Παλλήνη Ελλάδα

Εταιρεία ΕΛΜΑ-ΝΙΚΟΣ ΚΑΡΑΣ Α.Ε.

Ιδρύθηκε το 1989 με δραστηριότητα την αντιπροσώπευση, εισαγωγή και διανομή ηλεκτρολογικού υλικού.

Ο κύριος στόχος, ήταν να αποτελέσουμε μια εναλλακτική πρόταση στο χώρο της εισαγωγής/διανομής διαθέτοντας προϊόντα υψηλής ποιότητας σε συνδυασμό με ένα πλήθος προσφερόμενων υπηρεσιών. Σε αντίθεση με την τάση για όλο και φθηνότερα προϊόντα, χαμηλότερης ποιότητας, η Εταιρία προσανατολίστηκε από την αρχή στην συνεργασία με τους κορυφαίους Οίκους της Ευρωπαϊκής αγοράς και μόνον. Ονόματα όπως MERSEN/FERRAZ, MENNEKES, DEHN & SOHNE, JEAN MULLER, ETI, PANASONIC, TST, είναι μόνον μερικά από τα επώνυμα προσφερόμενα είδη.



Η γκάμα των προϊόντων της εταιρείας περιλαμβάνει:

- Διατάξεις Αντικεραυνικής Προστασίας
- Πριζοδιακόπτες
- Πλήρη γκάμα Ασφαλειών Τήξεως
- Βιομηχανικούς Ρευματοδότες/Ρευματολήπτες





Διεύθυνση:
ΑΒΕΡΩΦ 34Α, 142 32
Ν. ΙΩΝΙΑ
Τηλέφωνο :
210 2587 230
FAX: 210 2587 233

ΑΣΦΑΛΕΙΕΣ ΙΕΣ ΧΑΜΗΛΗΣ ΤΑΣΗΣ • ΡΕΥΜΑΤΟΔΟΤΕΣ (ΘΗΛΥΚΑ) ΕΠΙΤΟΙΧΟΙ / ΠΙΝΑΚΟΣ • ΞΕΝΟΔΟΧΕΙΑΚΟΙ ΔΙΑΚΟΠΤΕΣ

Η προσπάθεια αυτή αγκαλιάστηκε από όλη την αγορά αφού δόθηκε η δυνατότητα στον Έλληνα ηλεκτρολόγο και καταναλωτή να αγοράσουν Ευρωπαϊκά προϊόντα κορυφαίας ποιότητας σε τιμές ιδιαίτερα ανταγωνιστικές και τις περισσότερες φορές παραπλήσιες με αυτές των

ανώνυμων προϊόντων. Πολύ σύντομα η εταιρεία μας ξεπέρασε σε ετήσιες πωλήσεις τα 1.000.000 τμ πριζοδιακοπτών και ακόμη περισσότερες ασφάλειες τήξεως με αποτέλεσμα να καθιερωθεί σαν μία από τις μεγαλύτερες εταιρείες του είδους της στην Ελληνική αγορά.

Σύντομα έγινε συνώνυμο της υψηλής ποιότητας και της εξειδίκευσης, μια και είναι η μοναδική εταιρία που μπορεί να καλύψει τόσο τις τρέχουσες όσο και εξειδικευμένες ανάγκες των πελατών της. Η βαρύτητα που δίνει η εταιρεία μας στη στελέχωσή της με άτομα υψηλών προδιαγραφών, με άρτια τεχνική κατάρτιση,

αλλά και η σημαντικότερη τεχνική υποστήριξη που παρέχεται από τα εξειδικευμένα στελέχη των Οίκων που συνεργαζόμαστε, αποτελούν την μεγαλύτερη εγγύηση για όλους τους πελάτες μας. Δεν είναι άλλωστε τυχαίο ότι τα ανωτέρω εργοστάσια θεωρούνται τα κορυφαία παγκοσμίως στο είδος τους.



privileged quality





Κέντρο Βρεφονηπιακής Αγωγής και Φροντίδας Οικογένειας (ΚΕ.ΒΡΕ.Φ.Ο.).

Οι Παιδικό και Βρεφονηπιακοί Σταθμοί που είναι κυρίαρχα χώροι αγωγής και ασφαλούς διαμονής για παιδιά προσχολικής ηλικίας σκοπό έχουν:

- Να παρέχουν ενιαία προσχολική αγωγή σύμφωνα με τα πλέον σύγχρονα επιστημονικά δεδομένα.
- Να βοηθούν τα παιδιά να αναπτυχθούν ολόπλευρα, σωματικά, νοητικά, συναισθηματικά και κοινωνικά.
- Να εξαλείφουν, κατά το δυνατό, τις διαφορές που τυχόν προκύπτουν από το πολιτιστικό, οικονομικό και μορφωτικό επίπεδο των γονέων τους.
- Να εξυπηρετούν τους γονείς και πα-

ράλληλα να τους ευαισθητοποιούν πάνω σε θέματα σύγχρονης παιδαγωγικής και ψυχολογίας.

- Να βοηθούν τα παιδιά προσχολικής ηλικίας στην ομαλή μετάβασή τους από το οικογενειακό στο σχολικό περιβάλλον.
- Να παρέχουν ημερήσια διατροφή και φροντίδα στα παιδιά που φιλοξενούνται, τηρώντας τους κανόνες υγιεινής και ασφάλειας.

Όργανα Διοίκησης

Το Νομικό Πρόσωπο με την επωνυμία ΚΕ.ΒΡΕ.Φ.Ο. συστάθηκε με την αριθ. 295/2004 απόφαση του Δημοτικού Συμβουλίου. Σε εξουσιοδότηση της ως

άνω απόφασης εκδόθηκε η υπ' αριθμ. απόφαση του Γενικού Γραμματέα της Περιφέρειας και δημοσιεύθηκε στο ΦΕΚ 1774/2.12.2004 (τεύχος Β). Τα μέλη του διοικητικού συμβουλίου (τακτικά και αναπληρωματικά), ο Πρόεδρος και ο Αντιπρόεδρος, συγκροτούνται με βάση τις διατάξεις του δημοτικού και κοινοτικού κώδικα όπως αυτός κάθε φορά ισχύει.

Το Νομικό Πρόσωπο και οι πράξεις του Διοικητικού Συμβουλίου του υπάγονται στην εποπτεία του Δήμου Νέας Ιωνίας και της Περιφέρειας Αττικής, εφαρμοζόμενων αναλογικά των διατάξεων του Ν. 3463/06 (Κώδικας Δήμων & Κοινοτήτων)

Η θητεία των μελών του Διοικητικού Συμβουλίου του Νομικού Προσώπου ορίζεται με απόφαση του Δημοτικού Συμβουλίου. Λήγει πάντοτε με την εγκατάσταση του νέου Διοικητικού Συμβουλίου.

Συμμετοχή Γονέων και Εκπροσώπων Εργαζομένων

Στο Διοικητικό Συμβούλιο του Νομικού Προσώπου μετέχει ένας εκπρόσωπος των γονέων των φιλοξενουμένων παιδιών στους Παιδικούς και Βρεφονηπιακούς Σταθμούς που καλύπτει το Νομικό Πρόσωπο, ο οποίος υποδεικνύεται με τον αναπληρωτή του από το Σύλλογο Γονέων και Κηδεμόνων, μετά από

εκλογή, από Ειδική για το σκοπό αυτό Συνέλευση του Συλλόγου των Γονέων και Κηδεμόνων.

Στο Διοικητικό Συμβούλιο του Νομικού Προσώπου, επίσης, μετέχει ένας εκπρόσωπος των εργαζομένων, εφόσον αυτό απασχολεί περισσότερους από δέκα (10) εργαζόμενους ο οποίος υποδεικνύεται μαζί με τον αναπληρωτή του, μετά από εκλογή, από Ειδική Συνέλευση στην οποία παίρνει μέρος το σύνολο των εργαζομένων στο Νομικό Πρόσωπο.

Αρμοδιότητες Διοικητικού Συμβουλίου - Συνεδριάσεις

Το Διοικητικό Συμβούλιο του Νομικού Προσώπου κατευθύνει τη δράση αυτού για την εκπλήρωση της αποστολής του, διοικεί και διαχειρίζεται την περιουσία και τους πόρους του Νομικού Προσώπου, εγκρίνει και υποβάλλει τον ετήσιο προϋπολογισμό, απολογισμό και ισολογισμό, εκπονεί επενδυτικά προγράμματα και προγράμματα ανάπτυξης των δραστηριοτήτων του Νομικού Προσώπου και εν γένει αποφασίζει για κάθε θέμα που είναι αρμόδιο από το νόμο και τον παρόντα Κανονισμό.

Το Διοικητικό Συμβούλιο συνεδριάζει τακτικά μία φορά το μήνα ή συχνότερα, εφόσον αυτό κριθεί αναγκαίο από τον Πρόεδρο ή το ζητήσει εγγράφως το ένα τρίτο (1/3) των μελών του, ή το σύνολο των μελών της μειοψηφίας. Στην δύο αυτές τελευταίες περιπτώσεις απαιτείται γραπτή αίτη-



ση, στην οποία αναφέρονται τα θέματα που θα συζητηθούν. Στις ίδιες περιπτώσεις δεν μπορεί να επανυποβληθεί αίτημα για το ίδιο θέμα, πριν παρέλθει δίμηνο, αφότου εκδόθη-

κε απορριπτική απόφαση του συμβουλίου, εκτός εάν γίνεται επίκληση νεότερων στοιχείων. Εάν κατά τον υπολογι-

σμό του 1/3 προκύπτει δεκαδικός αριθμός, τότε ο αριθμός αυτός στρογγυλοποιείται στην αμέσως μεγαλύτερη μονάδα εφόσον πρόκειται για υποδιαίρεση μεγαλύτερη του ημίσεως. Αν ο Πρόεδρος ή κωλυόμενος αυτού ο Αντιπρόεδρος, δε συγκαλέσει το Διοικητικό Συμβούλιο σε συνεδρίαση εντός έξι ημερών από την υποβολή της σχετικής αίτησης, συνέρχεται ύστερα από πρόσκληση εκείνων που υπέβαλαν την αίτηση και αποφασίζει για τα θέματα για τα οποία είχε ζητηθεί η σύγκλησή του. Αν ο Πρόεδρος παραλείψει δύο συνεχείς φορές αδικαιολόγητα να καλέσει το συμβούλιο, μπορεί με απόφαση του Γενικού Γραμματέα της Περιφέρειας να τεθεί σε αργία και σε περίπτωση υποτροπής κηρύσσεται έκπτωτος, από το Προεδρικό αξίωμα, με απόφαση του ίδιου οργάνου.

Το Διοικητικό Συμβούλιο συγκαλείται σε συνεδρίαση από τον Πρόεδρο ή, εφόσον αυτός κωλύεται, από τον Αντιπρόεδρο, με γραπτή πρόσκληση στην οποία αναγράφονται ο τόπος, ο χρόνος και τα θέματα της ημερήσιας διάταξης της συνεδρίασης. Η πρόσκληση, όπως επίσης και οι σχετικές εισηγήσεις των θεμάτων, επιδίδονται στους συμβούλους (τακτικούς και αναπληρωματικούς) τρεις τουλάχιστον ολόκληρες ημέρες πριν από τη μέρα που ορίζεται η συνεδρίαση. Η πρόσκληση



κοινοποιείται και στον οικείο Ο.Τ.Α.. Μέλη του Διοικητικού Συμβουλίου που αδυνατούν να συμμετάσχουν στη συνεδρίαση υποχρεούνται να ενημερώσουν άμεσα τη Γραμματεία του Διοικητικού Συμβουλίου, με ευθύνη της οποίας ειδοποιούνται τα αντίστοιχα αναπληρωματικά μέλη προκειμένου να παρευρεθούν στη συνεδρίαση.

Τα θέματα που συζητούνται στις συνεδριάσεις είναι τα προβλεπόμενα στην ημερήσια διάταξη, την οποία καταρτίζει ο Πρόεδρος. Στην ημερήσια διάταξη περιλαμβάνονται και θέματα που τυχόν έχουν ζητήσει μέλη του Διοικητικού Συμβουλίου με αίτησή τους προς τον Πρόεδρο του Διοικητικού Συμβουλίου, πριν από την κατάρτιση της ημερήσιας διάταξης. Συζήτηση και λήψη απόφασης σε θέμα μη προβλεπόμενο στην ημερήσια διάταξη μπορεί να γίνει μόνο σε εξαιρετικές και κατεπείγουσες περιπτώσεις και εφόσον συμφωνεί στην διενέργεια της συζήτησης η απόλυτη πλειοψηφία του συνολικού αριθμού των μελών του.

Το Διοικητικό Συμβούλιο βρίσκεται σε απαρτία όταν οι παρόντες αποτελούν την απόλυτη πλειοψηφία του συνολικού αριθμού των μελών του και αποφασίζει με την απόλυτη πλειοψηφία των παρόντων μελών του. Σε περίπτωση ισοψηφίας επικρατεί η ψήφος του Προέδρου του Διοικητικού Συμβουλίου. Η άρνηση ψήφου ή η αποχή από την

ψηφοφορία λογίζεται ως αρνητική ψήφος. Η ψηφοφορία ενεργείται φανερά εκτός από τις περιπτώσεις που ο νόμος ρητά ορίζει να είναι μυστική και δεν επιτρέπεται διακοπή ψηφοφορίας για να δικαιολογήσει ο σύμβουλος την ψήφο του, παρά μόνο μετά την ψηφοφορία με δήλωσή του.

Κατά τις συνεδριάσεις του Διοικητικού Συμβουλίου τηρούνται πρακτικά στα οποία καταχωρούνται υποχρεωτικά οι γνώμες όλων των μελών. Τα πρακτικά κάθε συνεδρίασης προσυπογράφονται από όλα τα παρόντα στη συνεδρίαση μέλη.

Οι αποφάσεις του Διοικητικού Συμβουλίου είναι εκτελεστές από τη λήψη τους και κοινοποιούνται άμεσα στον οικείο Ο.Τ.Α. και όπου αλλού από το νόμο ορίζεται.

Αρμοδιότητες Προέδρου του Διοικητικού Συμβουλίου

Ο Πρόεδρος του Διοικητικού Συμβουλίου έχει τις ακόλουθες αρμοδιότητες:

- Επιμελείται της εκτέλεσης των αποφάσεων του Διοικητικού Συμβουλίου.
- Συγκαλεί σε συνεδρίαση το Διοικητικό Συμβούλιο και εισηγείται τα θέματα που είναι για συζήτηση.
- Παρακολουθεί και κατευθύνει τη λειτουργία του Νομικού Προσώπου, σύμφωνα με τις αποφάσεις του Διοικητικού Συμβουλίου και τις κατευθύνσεις του Δήμου Νέας Ιωνίας, που έχει συστήσει το Νομικό Πρόσωπο.

• Προϊσταται

των υπηρεσιών του Νομικού Προσώπου, εκδίδει τις πράξεις που αφορούν το προσωπικό του και είναι πειθαρχικά Προϊστάμενος αυτού.

- Εγκρίνει την ενέργεια δαπανών, που έχουν αποφασισθεί από το Διοικητικό Συμβούλιο, και τα χρηματικά εντάλματα πληρωμών του Νομικού Προσώπου.
- Εκπροσωπεί το Νομικό Πρόσωπο σε κάθε δικαστήριο και δημόσια αρχή. Υπογράφει τα έγγραφα και τις συμβάσεις του Νομικού Προσώπου.

- Αποφασίζει για τη λήψη εκτάκτων μέτρων και υποβάλλει τις σχετικές αποφάσεις για έγκριση στο Διοικητικό Συμβούλιο.

- Εγκρίνει τη διοργάνωση εκπαιδευτικών περιπάτων και λοιπών πολιτιστικών ή ψυχαγωγικών δραστηριοτήτων εντός και εκτός των χώρων όπου στεγάζονται οι σταθμοί του Νομικού Προσώπου και κατά τις προβλεπόμενες ημέρες και ώρες λειτουργίας τους, όπως ορίζονται από τον Κανονισμό του Νομικού Προσώπου.

- Οργανώνει, εγκρίνει και εποπτεύει τη διοργάνωση τακτικών επιμορφωτικών σεμιναρίων του προσωπικού του Νομικού Προσώπου.

Τον Πρόεδρο, εφόσον κωλύεται, αναπληρώνει ο Αντιπρόεδρος του Διοικητικού Συμβουλίου.

Δικαίωμα Εγγραφής και Εγγραφή Παιδιών

Δικαίωμα εγγραφής στους Παιδικούς και Βρεφονηπιακούς

Σταθμούς έχουν όλα τα παιδιά, σύμφωνα με τις ειδικές προβλέψεις του παρόντος άρθρου, απαγορευμένης απολύτως της εγγραφής παιδιών εφόσον και για όσο διάστημα πάσχουν από μεταδοτικά νοσήματα. Παιδιά που πάσχουν από σωματικές, πνευματικές ή ψυχικές παθήσεις εγγράφονται στους Σταθμούς, εφόσον υπάρχει πιστοποίηση ειδικού γιατρού Κρατικού Νοσηλευτικού Ιδρύματος ή Ασφαλιστικού Οργανισμού ότι τούτο είναι ωφέλιμο για το παιδί, ότι δεν υπάρχει πρόβλημα φιλοξενίας του παιδιού στο Σταθμό και εφόσον ο Σταθμός διαθέτει την αναγκαία υποδομή.

Ειδικότερα στα Βρεφικά Τμήματα γίνονται δεκτά νήπια ηλικίας από 10 μηνών έως 2,5 ετών και στα Νηπιακά Τμήματα από 2,5 ετών έως και 5 ετών.

Διευκρινίζεται ότι:

α) Εάν η αίτηση εγγραφής του νηπίου υποβληθεί κατά το χρονικό διάστημα από 20 Μαΐου μέχρι 15 Ιουνίου, τότε η ηλικία των 2,5 ετών είναι δυνατόν να συμπληρώνεται και έως την 31η Αυγούστου του ίδιου έτους.

β) Εάν η αίτηση εγγραφής του νηπίου υποβληθεί σε άλλη χρονική περίοδο, τότε, κατά την ημερομηνία υποβολής της, θα πρέπει το νήπιο να έχει συμπληρώσει τα 2,5 έτη.

Τα εγγραφόμενα νήπια προέρχονται κατά κύριο λόγο από



την περιοχή του Δήμου Νέας Ιωνίας, χωρίς να αποκλείεται και η περίπτωση εγγραφής παιδιού που διαμένει σε όμορη περιοχή και η εγγραφή είναι εφικτή λόγω της ύπαρξης κενής θέσης ή με την εγγραφή εξυπηρετείται ιδιαίτερα οξυμένη κοινωνική ανάγκη των γονέων, η οποία αιτιολογείται ειδικά σε σχετική απόφαση του Διοικητικού Συμβουλίου. Κατά την εγγραφή επιλέγονται τα παιδιά εργαζομένων γονέων και τα παιδιά οικονομικά αδυνάτων οικογενειών, προτιμούμενων εκείνων που έχουν ανάγκη φροντίδας από διάφορα κοινωνικά αίτια (όπως π.χ. παιδιά ορφανά από δύο ή ένα γονέα, παιδιά άγαμων μητέρων, διαζευγμένων ή σε διάσταση

διού ή πιστοποιητικό οικογενειακής κατάστασης.

γ) Βεβαίωση εργοδότη ότι και οι δύο γονείς είναι εργαζόμενοι ή πρόκειται να εργασθούν εντός μηνός από την υποβολή της αίτησης εγγραφής, με προσδιορισμό του ύψους των αποδοχών τους και φωτοαντίγραφο βιβλιαρίου ενσήμων των γονέων προκειμένου για εργαζομένους στον ιδιωτικό τομέα.

δ) Βεβαίωση γιατρού για την καλή σωματική και πνευματική υγεία του παιδιού, καθώς και πρωτότυπο του βιβλιαρίου υγείας του με τα εμβόλια που προβλέπονται κάθε φορά ανάλογα με την ηλικία του παιδιού. Επίσης, πρόσφατα αποτελέσματα φυματινοαντι-

Οι αιτήσεις εγγραφής υποβάλλονται το διάστημα από 20 Μαΐου μέχρι 15 Ιουνίου κάθε έτους, το οποίο μπορεί να παραταθεί με απόφαση του Προέδρου, καθώς και σε όλη τη διάρκεια του έτους, εφόσον υπάρχουν κενές θέσεις. Εντός του μηνός Ιουλίου συνέρχεται το Διοικητικό Συμβούλιο και, αφού προβεί σε καταρχήν εξέταση των αιτήσεων, συγκροτεί ειδική επιτροπή επιλογής. Στην επιτροπή συμμετέχει μέλος του Διοικητικού Συμβουλίου, εκπρόσωπος της Κοινωνικής Υπηρεσίας και εκπρόσωπος του παιδαγωγικού προσωπικού. Η ειδική επιτροπή επιλογής εξετάζει όλα τα κατατεθειμένα δικαιολογητικά, συνεκτιμά τα αποτελέσματα της σχετικής

και τη δυναμικότητα των λειτουργούντων παιδικών & βρεφονηπιακών σταθμών καθώς και τα παιδιά του προσωπικού του Νομικού Προσώπου, και του προσωπικού του Δήμου Νέας Ιωνίας, υπολογιζόμενα σε ποσοστό 10% επί του οριζόμενου στο άρθρο 12, εφόσον υπηρετεί το ανάλογο προσωπικό & υπάρχουν οι κατάλληλοι χώροι. Και πάντως σε ουδεμία περίπτωση ο αριθμός των παιδιών δεν μπορεί να υπερβαίνει τα δώδεκα (12) βρέφη και τα είκοσι τέσσερα (24) νήπια ανά τμήμα και με την προϋπόθεση να πληρούν τις νόμιμες προϋποθέσεις

Για την επανεγγραφή απαιτούνται όλα τα παραπάνω δικαιολογητικά πλην της



γονέων, παιδιά που προέρχονται από γονείς με σωματική ή πνευματική αναπηρία, πολύτεκνων οικογενειών, επίσης παιδιά στρατευμένων και φοιτητών, κλπ.).

Το Διοικητικό Συμβούλιο του Νομικού Προσώπου με αιτιολογημένη απόφασή του μπορεί να εξειδικεύει τα κριτήρια αυτά καθιερώνοντας τη μοριοποίηση τους.

Για την εγγραφή των παιδιών στους Βρεφονηπιακούς και Παιδικούς Σταθμούς απαιτούνται τα εξής δικαιολογητικά:

α) Αρχική αίτηση – συμπληρωμένο ερωτηματολόγιο της μητέρας ή του πατέρα ή του κηδεμόνα του παιδιού.

β) Ληξιαρχική πράξη γέννησης του παι-

δρασης.

ε) Αντίγραφο της δήλωσης φορολογίας εισοδήματος του τρέχοντος οικονομικού έτους και αντίγραφο εκκαθαριστικού σημειώματος.

στ) Υπεύθυνη δήλωση για την οικογενειακή κατάσταση των γονέων του παιδιού.

ζ) Κάθε άλλο δικαιολογητικό που το Διοικητικό Συμβούλιο θεωρεί απαραίτητο.

η) Για την εγγραφή των παιδιών αλλοδαπών γονέων στους Σταθμούς εκτός των προηγούμενων δικαιολογητικών απαραίτητη προϋπόθεση είναι και η άδεια νόμιμης παραμονής στη χώρα μας, όπως αυτή αποδεικνύεται από τις ισχύουσες κάθε φορά διατάξεις.

κοινωνικής έρευνας, που έχει διενεργηθεί από την Κοινωνική Υπηρεσία και, τέλος, συντάσσει έκθεση προς το Διοικητικό Συμβούλιο, το οποίο σε ειδική συνεδρίασή του αποφασίζει για την επιλογή των φιλοξενούμενων βρεφών και νηπίων. Τα αποτελέσματα της επιλογής καθώς και η σειρά προτεραιότητας όσων παιδιών δεν έχουν επιλεγεί αναρτώνται στους Παιδικούς και Βρεφονηπιακούς Σταθμούς καθώς και στο οικείο δημοτικό κατάστημα. Με απόφασή του το Διοικητικό Συμβούλιο του Νομικού Προσώπου και σε εξαιρετικές περιπτώσεις μπορεί να εγγράφει παιδιά και πέρα από τον αριθμό των παιδιών που ορίζεται στο άρθρο 12 παρ. 2 & 3 του παρόντος κανονισμού

ληξιαρχικής πράξης γέννησης του παιδιού.

Οι επανεγγραφές εξετάζονται μόνο στην περίπτωση διαφοροποίησης κοινωνικών προϋποθέσεων (π.χ. δεν εργάζεται πλέον η μητέρα) ή ανατροπής των προβλεπόμενων βασικών κριτηρίων των παραγράφων 1 και 2 του παρόντος άρθρου.

Διακοπή Φιλοξενίας

Η διακοπή της φιλοξενίας των παιδιών από τους Παιδικούς και Βρεφονηπιακούς Σταθμούς του Νομικού Προσώπου ενεργείται πάντοτε με απόφαση του Διοικητικού Συμβουλίου και εφόσον συντρέχουν οι πιο κάτω περιπτώσεις:

α) Όταν το ζητήσουν με αίτησή τους οι



γονείς ή οι κηδεμόνες των παιδιών.
β) Όταν εμφανιστούν σοβαρά προβλήματα στη συμπεριφορά ή την υγεία των παιδιών, που δεν μπορούν να αντιμετωπισθούν από το Σταθμό, μετά από σχετική εισήγηση της Κοινωνικής Υπηρεσίας και προηγούμενη επικοινωνία με τους γονείς.

γ) Όταν δεν καταβάλλεται από τους γονείς η οικονομική τους συμμετοχή, εφόσον αυτή προβλέπεται, για χρονικό διάστημα πέραν των δύο (2) μηνών, χωρίς να υπάρχει σοβαρός προς τούτο λόγος και αφού πρώτα ειδοποιηθούν αυτοί να καταβάλουν το οφειλόμενο ποσό.

δ) Όταν κατ' εξακολούθηση και παρά τις σχετικές έγγραφες ειδοποιήσεις στους γονείς, αυτοί δεν συμμορφώνονται με το πρόγραμμα και τους όρους λειτουργίας του Σταθμού, μετά από σχετική εισήγηση της Κοινωνικής Υπηρεσίας και προηγούμενη επικοινωνία με τους γονείς.

ε) Όταν κατ' εξακολούθηση και πέραν του ενός (1) μηνός συνεχόμενα απουσιάζουν αδικαιολόγητα από τον Σταθμό.

Πόροι του Νομικού Προσώπου

Το Διοικητικό Συμβούλιο του Νομικού Προσώπου μετά από πλήρως τεκμηριωμένη σύμφωνη γνώμη του οικείου Ο.Τ.Α. και η οποία θα είναι σύμφωνη με τον κοινωνικό χαρακτήρα των παρεχομένων υπηρεσιών, μπορεί να ορίζει κριτήρια επιβολής μηνιαίας οικονομικής εισφοράς (τροφεία) στις οικογένειες των φιλοξενούμενων παιδιών, σύμφωνα με την οικονομική τους δυνατότητα. Στην περίπτωση οικονομικής εισφοράς, αυτή πρέπει να γνωστοποιείται με ανάρτηση πριν την έναρξη του χρονικού διαστήματος υποβολής των αιτήσεων για εγγραφή. Με την ίδια απόφασή του το Διοικητικό Συμβούλιο ορίζει τις περιπτώσεις των οικογενειών που μπορούν να απαλλαγούν από την καταβολή της οικονομικής εισφοράς ή που θα καταβάλλουν αυτή μειωμένη, μετά από έλεγχο και έγκριση της Κοινωνικής Υπηρεσίας.

Τον τρόπο καταβολής των δόσεων των τροφείων, μέσω λογαριασμού Τραπέζης του Δήμου, ορίζει με απόφασή του το Διοικητικό Συμβούλιο του Νομικού Προσώπου και γνωστοποιείται έγκαιρα στους γονείς.

Μεταφορά Παιδιών

Σε περίπτωση που μεταφέρονται παιδιά στους Βρεφονηπιακούς Σταθμούς με μεταφορικό μέσο που διαθέτει το

Νομικό Πρόσωπο, το Διοικητικό Συμβούλιο λαμβάνει όλα τα αναγκαία μέτρα για την πιστή τήρηση των προδιαγραφών ασφαλούς μεταφοράς.

Προκειμένου για μεταφορά βρεφών ή και νηπίων στο πλαίσιο υλοποίησης παιδαγωγικών δραστηριοτήτων εκτός Σταθμού, τα παιδιά συνοδεύονται από παιδαγωγικό προσωπικό ή και από γονείς. Το Διοικητικό Συμβούλιο μπορεί να αναθέτει σε ειδικό συνοδό ή και σε μέλη του παιδαγωγικού προσωπικού την εκ περιτροπής συνοδεία τους και μέσα στο ωράριο εργασίας τους.

Το κόστος μεταφοράς των παιδιών καθορίζεται με απόφαση του Διοικητικού Συμβουλίου του Νομικού Προσώπου και μπορεί να καλυφθεί με πρόσθετη εισφορά των γονέων και είναι ανεξάρτητο από την οικονομική εισφορά του άρθρου 9 του παρόντος Κανονισμού.

Λειτουργία Σταθμών και Διοικητικών Υπηρεσιών

Η λειτουργία των Παιδικών – Βρεφονηπιακών Σταθμών και της Κεντρικής Διοίκησης αρχίζει την 1η Σεπτεμβρίου και λήγει την 31η Ιουλίου του επομένου έτους, επί πέντε ημέρες, δηλαδή από Δευτέρα έως Παρασκευή, αλλά ειδικά η φιλοξενία των παιδιών ξεκινά την 2η Σεπτεμβρίου, για την κατάλληλη προετοιμασία, τον καθαρισμό και εφοδιασμό των Σταθμών.

Το ΚΕΒΡΕΦΟ λειτουργεί από 24 Δεκεμβρίου μέχρι και της 5ης Ιανουαρίου καθώς και από τη Μεγάλη Πέμπτη μέχρι και την Κυριακή του Θωμά.

Οι Σταθμοί και η Κεντρική Διοίκηση, επίσης, διακόπτουν την λειτουργία τους κατά τις επίσημες αργίες των Δημοσίων Υπηρεσιών, την 1η Νοεμβρίου, ημέρα εορτασμού των πολιούχων Αγίων Αναργύρων του Δήμου Νέας Ιωνίας, την 30η Ιανουαρίου ημέρα εορτασμού των Τριών Ιεραρχών και την ημέρα που πραγματοποιείται η Ετήσια Γενική Συνέλευση του Σωματείου Εργαζομένων του Δήμου Νέας Ιωνίας.

Η λειτουργία των Σταθμών αρχίζει από την 7:00 ώρα, κατά το χειμερινό ωράριο και από την 6:45 ώρα κατά το θερινό ωράριο και λήγει την 16:00 ώρα. Η Κεντρική Διοίκηση, κατ' αντιστοιχία με τους Σταθμούς, τηρεί το προβλεπόμενο ωράριο των δημοσίων υπηρεσιών γενικά.

Οι ώρες προσέλευσης και αποχώρησης του προσωπικού του Νομικού Προσώπου καθορίζονται με απόφαση του Διοικητικού Συμβουλίου και είναι ανάλογες με το ωράριο εργασίας και τις ώρες λειτουργίας των Σταθμών και της Κεν-

τρικής Διοίκησης.

Το παιδαγωγικό προσωπικό εργάζεται τριάντα (30) ώρες την εβδομάδα, έξι (6) ώρες την ημέρα σύμφωνα με την Υπ. Απόφ. με αρ. 3078/29-4-1985 και το Ν. 1836/89 αρθ. 45. Οι λοιποί υπάλληλοι των σταθμών καθώς και οι υπάλληλοι της Κεντρικής Διοίκησης εργάζονται τριάντα επτά και μισή (37,5) ώρες την εβδομάδα, επτά και μισή (7,5) ώρες την ημέρα, σύμφωνα με την προβλεπόμενη για τους ΟΤΑ νομοθεσία.

Οι Προϊστάμενοι των Παιδικών και Βρεφονηπιακών Σταθμών σε καμία περίπτωση δεν εξαιρούνται των παιδαγωγικών τους καθηκόντων. Ο εκάστοτε Διευθυντής Προσχολικής Αγωγής, για όσο καιρό ασκεί τα καθήκοντα διοίκησης, απαλλάσσεται των παιδαγωγικών του καθηκόντων.

Με απόφαση του Διοικητικού Συμβουλίου μπορεί να παρατείνεται για δύο (2) ώρες επιπλέον το ωράριο λειτουργίας των Σταθμών εφόσον υπηρετεί σε αυτούς το προσωπικό που απαιτείται και με την υποχρέωση καταβολής αποζημίωσης σ' αυτό ή, σε περίπτωση αδυναμίας, ανάπαυση σε άλλη ημέρα. Επίσης, όλο το προσωπικό που υπηρετεί στο Νομικό Πρόσωπο μπορεί να προσφέρει τις υπηρεσίες του σε περιπτώσεις έκτακτων και επείγουσών ή ειδικών συνθηκών πέραν του συμβατικού ωραρίου.



Με απόφαση του Διοικητικού Συμβουλίου και τη σύμφωνη γνώμη των εργαζομένων μπορούν να εφαρμόζονται καλοκαιρινά προγράμματα δημιουργικής απασχόλησης, με την πρόσληψη νέου προσωπικού.

Παρέχεται κάθε διευκόλυνση στο προσωπικό για την παρακολούθηση επιμορφωτικών προγραμμάτων, συνεδρίων και σεμιναρίων, με στόχο τη διαρκή βελτίωση των γνώσεών του, για την κάλυψη των αυξανόμενων αναγκών των προσφερομένων υπηρεσιών και την ποιοτική τους αναβάθμιση, με οικονομική συνεισφορά από πλευράς της υπηρεσίας και ύστερα από σχετική άδεια της υπηρεσίας και απόφαση του Διοικητικού Συμβουλίου κατά περίπτωση.

Συγκρότηση Σταθμών σε Τμήματα

Οι Παιδικοί και Βρεφονηπιακοί Σταθμοί ανάλογα με την χωροταξική τους υποδομή συγκροτούνται σε
α) τμήματα βρεφών 10 μηνών έως 1,5 ετών
β) τμήματα βρεφών από 1,5 ετών έως 2,5 ετών
γ) τμήματα νηπίων από 2,5 ετών έως 3,5 ετών
δ) τμήματα νηπίων από 3,5 ετών έως 5 ετών

Σε κάθε Βρεφικό Τμήμα φιλοξενούνται

έντεκα (11) βρέφη με δύο (2) παιδαγωγούς.

Κάθε τμήμα Παιδικού Σταθμού εξυπηρετεί είκοσι δύο (22) παιδιά με μία (1) παιδαγωγό και μία (1) βοηθό και σε κάθε περίπτωση με το παιδαγωγικό προσωπικό που προβλέπεται κάθε φορά από τις ισχύουσες διατάξεις που ρυθμίζουν τα της αναλογίας παιδαγωγικού προσωπικού και παιδιών.

Παρακολούθηση της Υγείας και της Ανάπτυξης

Η ολόπλευρη παρακολούθηση της υγείας των παιδιών, σωματικής, πνευματικής και ψυχικής, καθώς και της εν γένει ανάπτυξής τους, αποτελεί παράλληλη, προς την αντίστοιχη οικογενειακή, υποχρέωση του Νομικού Προσώπου και διενεργείται από ομάδα ειδικών, υπό την εποπτεία της Διεύθυνσης Κοινωνικής Υπηρεσίας. Η ομάδα αποτελείται από εξωτερικούς συνεργάτες σε συνεργασία με μέλη του προσωπικού του Νομικού Προσώπου (ιατρό, παιδοψυχολόγο και κοινωνικό λειτουργό). Η υπεύθυνη ομάδα τηρεί Φάκελο Υγείας για κάθε παιδί, τον οποίο ενημερώνει τακτικά. Επίσης, βρίσκεται σε συνεχή επικοινωνία και συνεργασία τόσο με το παιδαγωγικό προσωπικό όσο και με τις οικογένειες των παιδιών που εκτιμάται ότι πρέπει να τύχουν ιδιαίτερης παρακολούθησης.

Η Διεύθυνση Κοινωνικής Υπηρεσίας προγραμματίζει και οργανώνει τακτικές ενημερωτικές συγκεντρώσεις των γονέων (τουλάχιστον μία φορά το μήνα) σχετικά με θέματα υγιεινής και ανάπτυξης των παιδιών. Η περιφρούρηση της υγείας του παιδιού αποτελεί, επίσης, υποχρέωση του συνόλου του προσωπικού του Νομικού Προσώπου, το οποίο εφαρμόζει πιστά όλα τα απαραίτητα μέτρα υγιεινής και ασφάλειας και ευθύνεται για κάθε αμέλεια ή παράλειψη που μπορεί να έχει επίπτωση στην υγεία των παιδιών. Το προσωπικό των Σταθμών υποβάλλεται σε τακτικό προληπτικό ιατρικό έλεγχο, εφοδιάζεται δε με ειδικό ατομικό βιβλιário υγείας που θεωρείται από την αρμόδια Υγειονομική Υπηρεσία.

Ημερήσια Απασχόληση Παιδιών

Στους Παιδικούς και Βρεφονηπιακούς Σταθμούς εφαρμόζεται ημερήσιο παιδαγωγικό πρόγραμμα βρεφικής και προσχολικής αγωγής, σύμφωνα με τα πλέον σύγχρονα επιστημονικά δεδομένα, που εξασφαλίζει την αρμονική ψυχοσωματική ανάπτυξη των παιδιών. Στα πλαίσια του προγράμματος αυτού, τα παιδιά προσεγγίζονται με μέσο τη στοργή, το διάλογο, την επεξήγηση και την εμπιστοσύνη. Ρητά απαγορεύεται στο προσωπικό των Σταθμών η καταναγκαστική επιβολή απόψεων ή η επιβολή σωματικής τιμωρίας, παραβίαση δε της απαγόρευσης αυτής, αποτελεί σοβαρότατο πειθαρχικό παράπτωμα. Βάση του ημερήσιου προγράμματος απασχόλησης είναι η κοινωνικοποίηση και η ομαλή συναναστροφή των παιδιών μεταξύ τους, η ενίσχυση της εξελικτικής τους πορείας και η εμπέδωση κλίματος ελευθερίας και ασφάλειας. Το ημερήσιο πρόγραμμα είναι ευέλικτο και προσαρμόζεται σύμφωνα με τις ανάγκες των παιδιών και τις ιδιαιτερότητες των επιμέρους ηλικιών, τηρούνται όμως ορισμένα βασικά χρονικά σημεία αυτού, όπως: προσέλευση και αναχώρηση των παιδιών, ώρες φαγητού, διαλείμματος, ανάπαυσης, κλπ.. Ειδικά η παραλαβή βρεφών και νηπίωνπραγματο-

ποιείται μόνο από τους γονείς ή κηδεμόνες ή άλλο ενήλικο πρόσωπο που έχει έγγραφη εξουσιοδότηση προς τούτο.

Ενδεικτικά το ημερήσιο πρόγραμμα απασχόλησης των παιδιών είναι:

α) Για τα βρέφη:

6:45 ή 7:00π.μ.-9:00π.μ.: Προσέλευση βρεφών. Ικανοποίηση ατομικών αναγκών, ανάπαυση ή ελεύθερη απασχόληση.

9:00π.μ.-9:30π.μ.: Πρωινό.

9:30π.μ.-12:00π.μ.: Ατομικά προγράμματα για την εξέλιξη του παιδιού στην κοινωνική, συναισθηματική, νοητική και κινητική του ανάπτυξη και υποβοήθηση κατάκτησης αυτονομίας.

12:00π.μ.-13:00μ.μ.: Προετοιμασία - Φαγητό.

13:00μ.μ.-14:30μ.μ.: Ανάπαυση.

14:30μ.μ.-15:15μ.μ.: Ελεύθερη απασχόληση των βρεφών σχετικά με τους προαναφερόμενους στόχους.

15:15μ.μ.-15:45μ.μ.: Απογευματινό.

15:45μ.μ.-16:00μ.μ.: Προετοιμασία - Αποχώρηση.

β) Για τα νήπια:

6:45 ή 7:00π.μ.-8:30π.μ.: Υποδοχή των παιδιών. Ελεύθερες δραστηριότητες.

8:30π.μ.-9:00π.μ.: Προσευχή. Προετοιμασία των παιδιών για το πρωινό. Ατομική υγιεινή, προετοιμασία τραπεζαρίας. Ολοκλήρωση της υποδοχής.

9:00π.μ.-9:30π.μ.: Πρωινό. Ομάδες εργασίας για συμμετοχή στο σερβίρισμα και την τακτοποίηση





της τραπεζαρίας.

9:30π.μ.-10:00π.μ.: Ημερολόγιο – Παρουσιολόγιο – Συζήτηση και Προγραμματισμός των δραστηριοτήτων της ημέρας

10:00π.μ.-11:00π.μ.: Οργανωμένη δραστηριότητα

11:00π.μ.-12:00π.μ.: Διάλειμμα των παιδιών διάρκειας περίπου 30 λεπτών (εκ περιτροπής τα τμήματα). Ελεύθερες δραστηριότητες ή ομαδικά παιχνίδια. Προετοιμασία για το μεσημεριανό. Ατομική υγιεινή.

12:00π.μ.-13:00μ.μ.: Μεσημεριανό φα-

γητό. Ομάδες εργασίας για συμμετοχή στο σερβίρισμα, τακτοποίηση τραπεζαρίας. Ατομική υγιεινή.

13:00μ.μ.-13:30μ.μ.: Σταδιακή αναχώρηση των παιδιών που φεύγουν νωρίς. Οργανωμένη δραστηριότητα.

13:30μ.μ.-15:00μ.μ.: Ανάπαυση.

15:00μ.μ.-15:45μ.μ.: Απογευματινό. Ελεύθερη απασχόληση. Τακτοποίηση των τάξεων.

15:45μ.μ.-16:00μ.μ.: Αναχώρηση.

Οι ελεύθερες δραστηριότητες περιλαμβάνουν απασχόληση των παιδιών σε «παιδαγωγικές γωνιές δραστηριοτή-

των», όπως στις γωνιές γνώσεων, βιβλίου, κατασκευαστικού – οικοδομικού υλικού, παιδαγωγικού υλικού ή στις «γωνιές» συμβολικού χαρακτήρα, όπως στο κουκλόσπιτο, στο μαγαζάκι κλπ..

Οι οργανωμένες δραστηριότητες περιλαμβάνουν διάλογο και συναισθηματικές ανταλλαγές μεταξύ των παιδιών και της παιδαγωγού, μουσικοκινητικά και ρυθμικά παιχνίδια ή ασκήσεις, εργαστήρια χειροτεχνίας, ζωγραφικής, κολλητικής, κουκλοθέατρου, θεατρικού παιχνιδιού, αυτοσχεδιασμού, παντομίμας και ελεύθερης έκφρασης, ανάγνωσης λογο-

τεχνικών βιβλίων ή αφήγησης παραμυθιών, ακρόασης μουσικών θεμάτων, τραγούδι, μυθοπλασία, παιχνίδια με το λόγο, κλπ..

Επίσης, περιλαμβάνουν και ασκήσεις ή παιχνίδια που αφορούν στην εξερεύνηση, μελέτη και κατανόηση του φυσικού και κοινωνικού περιβάλλοντος, στην εξέλιξη της προαναγνωστικής, προγραφικής, προμαθηματικής δεξιότητας των παιδιών, στην κατανόηση των μαθηματικών εννοιών, στην συναισθηματική, ψυχοκινητική και κοινωνική ωρίμανση των παιδιών.



Διατροφή Παιδιών

Στα βρέφη και τα νήπια κάθε Σταθμού παρέχεται η απαραίτητη ποιοτικά και ποσοτικά τροφή, πρωινό και μεσημεριανό κάθε ημέρα. Στα παιδιά που παραμένουν στους Σταθμούς μετά τις 15:00 παρέχεται και απογευματινό.

Το διαιτολόγιο των παιδιών καθορίζεται σύμφωνα με τις σύγχρονες παιδιατρικές απόψεις για την υγιεινή διατροφή των παιδιών.

Ως βάση για το ποσοτολόγιο τροφίμων και διαιτολογίου λαμβάνεται το κατ' αρχήν διαλαμβανόμενο στην υπ' αριθμ. Γ2α/οικ.4108/1988 Απόφαση Υπουργού Υγείας, Πρόνοιας και Κοινωνικών Ασφαλίσεων (ΦΕΚ 546 τ.Β.). Το πρόγραμμα διατροφής αναρτάται σε εμφανές σημείο των

Σταθμών και ενημερώνονται σχετικά οι γονείς.

Ιδιαίτερη μέριμνα λαμβάνεται για την χορήγηση στα παιδιά νωπών φρούτων και λαχανικών, νωπού κρέατος και ψαριών, γαλακτοκομικών προϊόντων κλπ. σε επαρκείς για τις ανάγκες τους ποσότητες, όπως επίσης και για την αποφυγή χορήγησης ειδών διατροφής που περιέχουν συντηρητικές χρωστικές, τεχνητά γλυκαντικές κλπ. ουσίες. Παρέχεται η δυνατότητα στο Νομικό Πρόσωπο να παρασκευάζει την τροφή σε κάθε σταθμό ξεχωριστά ή - εάν αυτό κριθεί προτιμότερο - να παρασκευάζει την τροφή των βρεφών και των νηπίων σε σταθμούς που θα επιλεγούν ως κέντρα διανομής και να την μεταφέρει με ασφαλή τρόπο στους πλησιέστερους σταθμούς.

Ενδεικτικό Διαιτολόγιο Νηπίων και Βρεφών

	ΠΡΩΙΝΟ	ΜΕΣΗΜΕΡΙΑΝΟ	ΑΠΟΓΕΥΜΑΤΙΝΟ
ΔΕΥΤΕΡΑ	Γιαούρτι με μέλι (ή γάλα), Δημητριακά Και φρούτο	Νήπια 1. μοσχάρι με φασολάκια 2. μοσχάρι με λάχανο Κοκκινιστό & φέτα Βρέφη Κρεατόσουπα με λαχανικά Και φασολάκια	Ψωμί με κασέρι, Χυμός ή φρούτο
ΤΡΙΤΗ	Γιαούρτι με μέλι Δημητριακά & φρούτο	Νήπια Κοτόπουλο με κριθαράκι Και σαλάτα Βρέφη Ψαρόσουπα με λαχανικά Και ρύζι ή χορτόσουπα	Κουλουράκια και χυμός
ΤΕΤΑΡΤΗ	Ψωμί ολικής Άλεσης, τυρί και χυμός	Νήπια 1. Σπανακόρυζο & φέτα 2. Μπριάμ και φέτα Βρέφη Κοτόσουπα με λαχανικά Και τραχανά	Κεϊκ
ΠΕΜΠΤΗ	Ψωμί ολικής άλεσης, Βούτυρο, μαρμελάδα Και φρούτο ή χυμό	Νήπια Ψαρόσουπα με λαχανικά Και ρύζι Βρέφη Ψαρόσουπα με λαχανικά Και ρύζι ή χορτόσουπα	Ψωμί με κασέρι Χυμός ή φρούτο
ΠΑΡΑΣΚΕΥΗ	Κουλούρι Θες/νίκης Κασέρι, χυμός	Νήπια 1. Μπάμιες και φέτα 2. Γίγαντες και φέτα Βρέφη Κρεατόσουπα με λαχανικά ή χορτόσουπα	Φρούτο

Το ποσοτολόγιο μπορεί να τροποποιηθεί με μείωση της ποσότητας κάποιου είδους, εφόσον διαπιστωθεί ότι το παρασκευαζόμενο φαγητό από το είδος αυτό δεν εξαντλείται τελείως από τα παιδιά. Έτσι δεν απορρίπτεται μεγάλη ποσότητα παρασκευασθέντος φαγητού και αποφεύγεται άσκοπη χρηματική δαπάνη.

Πίνακες Ποσοτολογίου και Διαιτολογίου

ΓΑΛΑ - ΤΥΡΙ

Γάλα νωπό για ρόφημα	
1 φλιτζάνι	240 gr
Γάλα νωπό για ρυζόγαλο	120 gr
Γάλα νωπό για κρέμα	180gr
Γάλα νωπό για πουρέ	80 gr
Γάλα νωπό για τυρόπιτα	80 gr
Γάλα νωπό για μπεσαμέλ	80 gr
Γιαούρτι ένα κεσέ	240 ή 200gr
Τυρί φέτα	30 gr
Τυρί κασέρι	30 gr
Τυρί τριμμένο	10gr

ΖΑΧΑΡΗ

Ζάχαρη για ρόφημα	5 gr
Ζάχαρη για κομπόστα	5 gr
Ζάχαρη για ρυζόγαλο-κρέμα	5 - 10gr
Μέλι ή μαρμελάδα	10gr
Μπισκότο (τεμάχια)	3 - 5gr
Κορν φλέικς	30 - 50gr

ΦΡΟΥΤΑ

Μήλο - αχλάδι - πορτοκάλι - ροδάκινο ακαθάριστα	100 gr
Μανταρίνι ακαθάριστο	100 gr
Βερίκοκα 2 μεγάλα	80 gr
Σταφύλι	100 gr
Φράουλες - κεράσια	100 gr
Καρπούζι - πεπόνι	135gr
Χυμός φρούτου	200gr
Κομπόστα	200gr

ΛΑΧΑΝΙΚΑ

Πράσινες σαλάτες ωμές	135 gr
Σπανάκι σοτέ ή γιαχνί	200 gr
Τομάτα σαλάτα	110 gr
Τομάτες γεμιστές	110 gr
Τομάτα για σάλτσα	40 gr
Φασολάκια νωπά	200 gr
Αγγούρι ¼ από ένα μέτριο	100 ή 50 gr
Καρότα βραστά ή ωμά ή συμπλήρωμα	100 gr

Αρακάς κατεψυγμένος (κύριο φαγητό)	150 gr
Αρακάς συμπλήρωμα	100 gr
Κρεμμύδια - μαϊντανός - σέλινο - άνηθος	5 - 10 gr
Όσπρια (γενικά)	50-60 gr
3/4 φλιτζανιού (για βρέφη 30 gr.)	
Πατάτες κύριο φαγητό	260 gr
Πατάτες με κρέας	200 gr
Πατάτες γαρνιτούρα (για βρέφη 105 gr.)	135gr
Πατάτες πουρέ	135gr

ΨΩΜΙ - ΖΥΜΑΡΙΚΑ - ΡΥΖΙ

Ψωμί (μια φέτα)	30 ή 70 gr
Μακαρόνια - κριθαράκι - χυλοπίτες	45-60 gr
Ρύζι για κύριο φαγητό	45-60 gr
Ρύζι για σούπα	20 gr
Ρύζι σε γιουβαράκια	15 gr
Ρύζι σε γεμιστές τομάτες	30 gr
Ρύζι σε σπανακόρυζο	20 gr

Ρύζι σε ρυζόγαλο	10gr
Αλεύρι για κεφτεδάκια	50 gr
Αλεύρι για άλλες χρήσεις	10 gr

ΚΡΕΑΤΑ - ΠΟΥΛΕΡΙΚΑ - ΨΑΡΙΑ - ΑΥΓΑ

Μοσχάρι (για βρέφη 70 - 100gr.)	130 gr
Αρνί	140 gr
Χοιρινό	140 gr
Κιμάς για παστίτσιο	92 ή 90gr
Κιμάς για γιουβαράκια	92 ή 90gr
Κιμάς για μπιφτέκια	92 ή 90gr
Κοτόπουλο (για βρέφη 70-100 gr.)	140gr
Ψάρι φέτα	130 gr
Αυγό (τεμάχιο)	1
Αυγό για σούπα (τεμάχιο)	1/4
ΛΙΠΟΣ	
Λάδι για μαγείρεμα	10 ή 20gr
Λάδι για σαλάτα	10gr
Βούτυρο φρέσκο για πρωινό ή για ζυμαρικά	5 ή 10 gr