



ΣΑΒΒΑΤΟ **29.08.2020**
ΕΤΟΣ **25^ο**
ΑΡΙΘΜΟΣ ΦΥΛΛΟΥ **1170**
ΤΙΜΗ: 0.10 ευρώ



www.xtypos.gr

ΕΝΗΜΕΡΩΣΗ #xtypospantou

REGIONAL MEDIA AWARDS 2019

ΤΕΣΣΕΡΑ ΒΡΑΒΕΙΑ για
ΤΟΝ Χ-τύπο, το xtypos.gr
και το syneidisi.com



ΕΒΔΟΜΑΔΙΑΙΑ ΕΦΗΜΕΡΙΔΑ ΑΥΤΟΔΙΟΙΚΗΣΗΣ • www.xtypos.gr

ΡΕΠΟΡΤΑΖ

ΤΙ ΛΕΝΕ ΟΙ ΠΡΟΕΔΡΟΙ
ΤΩΝ ΕΜΠΟΡΙΚΩΝ ΣΥΛΛΟΓΩΝ
Ν. ΙΩΝΙΑΣ ΚΑΙ ΚΗΦΙΣΙΑΣ
ΧΑΜΗΛΕΣ
ΠΤΗΣΕΙΣ ΓΙΑ
ΤΙΣ ΚΑΛΟΚΑΙΡΙΝΕΣ
ΕΚΠΤΩΣΕΙΣ



• ΣΕΛ. 7

Φωτιά στη Μεταμόρφωση

ΟΤΑΝ Ο ΟΥΡΑΝΟΣ
ΤΗΣ ΑΤΤΙΚΗΣ
ΕΓΙΝΕ... ΜΑΥΡΟΣ



Το χρονικό της πυρκαγιάς, ο φόβος για μόλυνση της ατμόσφαιρας και η νέα πρωτοβουλία της Περιφέρειας.

• ΣΕΛ. 11

12 ΞΕΧΩΡΙΣΤΕΣ
ΒΡΑΔΙΕΣ
ΣΤΟ ΦΕΣΤΙΒΑΛ
ΑΜΑΡΟΥΣΙΟΥ

• ΣΕΛ. 18

«Γέφυρα» κρατικής επιδότησης για 9 μήνες



ΣΤΕΓΑΣΤΙΚΑ ΔΑΝΕΙΑ ΠΟΙΟΙ, ΠΩΣ ΚΕΡΔΙΖΟΥΝ «ΚΟΥΡΕΜΑ»

ΕΩΣ 90%

Νέα δεδομένα διαμορφώνονται στη στεγαστική πίστη με στόχο τη διάσωση της κύριας κατοικίας νοικοκυριών και επιχειρηματιών που επλήγησαν στα χρόνια της ύφεσης και του κορονοϊού.

ΣΕΛΙΔΕΣ 12-13

Πώς θα ενταχθείτε
στο νέο πρόγραμμα
έως τις 30 Σεπτεμβρίου

Όλα όσα πρέπει να
γνωρίζουν εγγυητές
και συνοφειλέτες

Τα μέγιστα ποσά για εξυπηρετούμενα
και μη εξυπηρετούμενα δάνεια



ΤΡΙΠΤΥΧΟ ΜΗΤΣΟΤΑΚΗ

ΣΤΗΡΙΞΗ ΕΡΓΑΣΙΑΣ ΚΑΙ ΜΕΣΑΙΑΣ ΤΑΞΗΣ, ΕΝΙΣΧΥΣΗ ΑΔΥΝΑΜΩΝ

Στην πιο κρίσιμη φάση της θητείας της λόγω των επιπτώσεων που έχει στην οικονομία ο κορονοϊός εισέρχεται η κυβέρνηση, με τον Κυριάκο Μητσοτάκη να προσπαθεί να ισορροπήσει σε τεταμένο σχοινί.

• ΣΕΛ. 5

ΩΡΑ ΑΠΟΦΑΣΕΩΝ
ΓΙΑ ΤΟΝ ΑΛΕΞΗ ΤΣΙΠΡΑ

Ο ΣΥΡΙΖΑ ΤΩΝ ΔΥΟ ΚΟΜΜΑΤΩΝ ΨΑΧΝΕΙ ΤΗ ΧΑΜΕΝΗ ΤΟΥΤΑΥΤΟΤΗΤΑ

• ΣΕΛ. 4

Νέες ηλεκτρονικές υπηρεσίες στη διάθεση του πολίτη

ΨΗΦΙΑΚΟΣ ΜΕΤΑΣΧΗΜΑΤΙΣΜΟΣ ΤΟΥ ΔΗΜΟΥ ΝΕΑΣ ΙΩΝΙΑΣ • ΣΕΛ. 14

Αγοράστε online
tiniakos.gr

ΕΠΙΠΛΑ
ΤΗΝΙΑΚΟΣ

ΝΕΑ ΙΩΝΙΑ | ΙΛΙΟΝ | ΝΙΚΑΙΑ
ΗΛΙΟΥΠΟΛΗ | ΧΑΛΑΝΔΡΙ
Τηλ. κέντρο: 210 28 12 600

ΣΥΝΔΕΣΜΟΣ ΔΗΜΩΝ
ΓΙΑ ΤΗΝ ΠΡΟΣΤΑΣΙΑ ΚΑΙ
ΑΝΑΠΛΑΣΗ ΤΟΥ ΠΕΝΤΕΛΙΚΟΥ

3ο Εθελοντικό Πότισμα στο Πεντελικό την Κυριακή 30 Αυγούστου

Ο Σύνδεσμος Δήμων για την Προστασία και Ανάπλαση του Πεντελικού (Σ.Π.Α.Π.), διοργανώνει το 3ο Εθελοντικό Πότισμα 2020 στην περιοχή που αναδασώθηκε τον περασμένο χειμώνα, στην Νταού Πεντέλης, σε συνεργασία με το Όλοι Μαζί Μπορούμε και στο Περιβάλλον, την Κυριακή 30 Αυγούστου 2020 και ώρα 9 π.μ.

Οδηγίες πρόσβασης:

Σημείο συνάντησης: Είσοδος Ιεράς Μονής Παντοκράτορος Νταού Πεντέλης.

Πληροφορίες:

Για περισσότερες πληροφορίες οι ενδιαφερόμενοι μπορούν να επικοινωνούν στα τηλέφωνα: 2106131461 & 2108033622.



Ξεκίνησε ο 1ος κύκλος εκτεταμένων ασφαλτοστρώσεων στο Μαρούσι

Από τη Δευτέρα 24 Αυγούστου 2020 ξεκίνησε ο 1ος κύκλος εκτεταμένων έργων που αφορά σε ασφαλτοστρώσεις στο Μαρούσι.

Οι εργασίες αφορούν την ανακατασκευή και επισκευή κατά προτεραιότητα εκείνων των σημείων που εγείρουν θέματα ασφάλειας ή/και επιβαρύνονται κυκλοφοριακά.

Στο πλαίσιο του 1ου κύκλου ασφαλτοστρώσεων, ξεκινούν οι εργασίες στις ακόλουθες οδούς: • Δ. Ράλλη • Δάφνης & Μαραθωνοδρόμου • Τσαλδάρη • Αθ. Διάκου • Κοιμ. Θεοτόκου • Κοτζιά • Σαπφούς • Πλαστήρα • Ρόδου & Μιλτιάδου • Διάφοροι οδοί στην περιοχή Παραδείσου.



ΕΒΔΟΜΑΔΙΑΙΑ ΕΦΗΜΕΡΙΔΑ
ΑΥΤΟΔΙΟΙΚΗΣΗΣ

ΕΚΔΟΤΗΣ - ΔΙΕΥΘΥΝΤΗΣ:
ΑΝΤΩΝΙΟΣ ΚΩΝ. ΚΑΤΩΠΟΔΗΣ

ΙΔΙΟΚΤΗΣΙΑ: ΑΝΤΩΝΙΟΣ ΚΩΝ. ΚΑΤΩΠΟΔΗΣ
ΕΚΔΟΣΕΙΣ - ΔΙΑΦΗΜΙΣΕΙΣ - ΕΤΟΣ ΙΔΡΥΣΕΩΣ 1996- ΚΩΔΙΚΟΣ: 4820
ΑΡΙΘΜΟΣ ΣΗΜΑΤΟΣ: 160008
ΣΥΝΤΑΚΤΗΣ: Πολυξένη Χουλιάρη

Ατελιέ: AK advertising / Διαφημίσεις: τηλ.: 210-2710769
Εκτύπωση: NEWSPRESSHOLD

ΕΔΡΑ: Αγνώστων Ηρώων 101 - 103, Ν. Ιωνία Τ.Κ. 142-31
• 3ος όροφος Τηλ.: 210 27.10.769, 210 27.19.132 210
27.94.785 Fax: 210 27.94.687 e-mail: xtypos@otenet.gr

• Απαγορεύεται η αναδημοσίευση, η αναπαραγωγή ολική ή μερική ή περιληπτική ή κατά παράφραση ή διασκευή απόδοση περιεχομένου της εφημερίδας με οποιονδήποτε τρόπο, μηχανικό, ηλεκτρονικό, φωτοτυπικό, ηχογράφησης, ή άλλο, χωρίς την γραπτή άδεια του εκδότη. Νόμος 2121/1993 και κανόνες Διεθνούς Δικαίου που ισχύουν στην Ελλάδα.
• Υλικό που προμηθεύεται στην εφημερίδα για κείμενα, ρεπορτάζ ή κατασκευή μακέτας δεν επιστρέφεται.

Δημιουργικό μακετών - συνευτεξέων - λογότυπων - φωτογραφικών που υλοποιούνται από το επιτελείο της εταιρείας για δημοσίευση στην εφημερίδα, απαγορεύεται να χρησιμοποιηθεί χωρίς την έγγραφη άδεια του εκδότη.
• Οι απόψεις των συντακτών, άρθρα, συνεντεύξεις, καταγγελίες που φιλοξενούνται από τρίτους, δεν σημαίνει ότι συμβαδίζουν πάντα με τις απόψεις του εκδότη και της εφημερίδας.

Εντοπίζω

Στέλνω

Φωτογραφίζω

Συμμετέχω
 στο
ΡΕΠΟΡΤΑΖ
 για να δίνω
 λύσεις στην
 πόλη μου

xtypos@otenet.gr

ΠΟΙΟΙ ΕΧΟΥΝ ΔΙΚΑΙΩΜΑ ΣΥΜΜΕΤΟΧΗΣ

Δήμος Χαλανδρίου: Άνοιξαν οι αιτήσεις για τις υποτροφίες του ΕΑΠ

35 θέσεις με υποτροφία για το Ελληνικό Ανοικτό Πανεπιστήμιο (ΕΑΠ) που αφορούν Ρομά, ωφελούμενους αστεγίας και πρώην φιλοξενούμενους ή φιλοξενούμενους δομών παιδικής προστασίας ανακοίνωσε ο Δήμος Χαλανδρίου.



Οι ώρες λειτουργίας του ΚΕΠ Αγ. Παρασκευής τον Σεπτέμβριο

Οι ώρες λειτουργίας του Κέντρου Εξυπηρέτησης Πολιτών (ΚΕΠ) από 1η Σεπτεμβρίου 2020 θα έχουν ως εξής:

• **Δευτέρα - Τρίτη - Πέμπτη:**

8:00 έως 19:30.

• **Τετάρτη - Παρασκευή:** 8:00 έως 14:00.

• **Σάββατο:** ανοικτά τα τρία πρώτα Σάββατα κάθε μήνα από 8:30 έως 13:30.

Μετά την υπογραφή του πρωτοκόλλου συνεργασίας μεταξύ του Ελληνικού Ανοικτού Πανεπιστημίου (ΕΑΠ) και της Γενικής Γραμματείας Κοινωνικής Αλληλεγγύης και Καταπολέμησης της Φτώχειας του υπουργείου Εργασίας και Κοινωνικών Υποθέσεων, το ΕΑΠ ανακοινώνει την προσφορά των θέσεων φοίτησης στα 8 προπτυχιακά, 1 ειδικό πρόγραμμα και 38 μεταπτυχιακά προγράμματα σπουδών με έναρξη σπουδών τον Οκτώβριο του 2020.

Η υποβολή αιτήσεων θα γίνει αποκλειστικά μέσω διαδικτύου από την 25η Αυγούστου μέχρι και τις 2 Σεπτεμβρίου 2020 και ώρα 12η μεσημβρινή.

Δικαιούχοι των εν λόγω υποτροφιών δύναται να είναι:

- Ρομά που διαβιούν σε καταυλισμούς και συνθήκες κοινωνικού αποκλεισμού ή ακραίας φτώχειας, καθώς και Ρομά που παρέχουν υπηρεσίες διαμεσολάβησης.
- Ωφελούμενοι λόγω αστεγίας.
- Πρώην φιλοξενούμενοι ή φιλοξενούμενοι δομών παιδικής προστασίας.

Δείτε ποια είναι τα δικαιολογητικά που θα πρέπει να προσκομίσουν οι ενδιαφερόμενοι στο www.xtypos.gr

ΓΙΑ ΤΗΝ ΑΠΟΦΥΓΗ ΠΛΗΜΜΥΡΩΝ

ΑΥΤΟΨΙΕΣ ΚΑΙ ΚΑΘΑΡΙΣΜΟΙ ΣΤΑ ΡΕΜΑΤΑ ΤΗΣ ΑΤΤΙΚΗΣ



Πότε θα λειτουργήσουν οι Παιδικό Σταθμοί στον Δήμο Κηφισιάς

Οι Βρεφονηπιακοί και Παιδικό Σταθμοί του Δήμου Κηφισιάς θα λειτουργήσουν την ίδια μέρα που θα γίνει η έναρξη και για τα σχολεία Πρωτοβάθμιας και Δευτεροβάθμιας Εκπαίδευσης σύμφωνα με απόφαση του Δημάρχου Κηφισιάς **Γιώργου Θωμάκου**. Η απόφαση αυτή ελήφθη στον Δήμο Κηφισιάς για λόγους πρόληψης της Δημόσιας Υγείας.



Έναρξη των προπονήσεων για όλα τα παιδιά της «ΑΝΑΤΟΛΗΣ»

Την Τρίτη 1 Σεπτεμβρίου 2020, στις 6.00 μμ. ξεκινούν στο Δημοτικό Στάδιο Ν. Ιωνίας, οι προπονήσεις της αγωνιστικής περιόδου 2020 – 2021, για όλα τα παιδιά του Συλλόγου «ΑΝΑΤΟΛΗ» ΝΕΑΣ ΙΩΝΙΑΣ, ανεξαρτήτως ηλικίας.

Το οριστικό ωρολόγιο πρόγραμμα θα ανακοινωθεί με την έναρξη της σχολικής χρονιάς, ενώ για τις προπονήσεις θα τηρηθούν όλοι οι κανονισμοί και οι διατάξεις ασφάλειας που προβλέπονται από τις αρμόδιες αρχές.

ΖΗΤΕΙΤΑΙ

ΠΑΡΑΓΩΓΟΣ ΔΙΑΦΗΜΙΣΗΣ

για τη στελέχωση του εμπορικού τμήματος του Ομίλου media Αντώνη Κατωπόδη, με γνώσεις και εμπειρία. Αποστείλατε βιογραφικό στο e-mail: xtypos.cv@gmail.com

Τεχνικά συνεργεία της Περιφέρειας Αττικής συνεχίζουν τις εργασίες καθαρισμού σε όλα τα ρέματα της Αττικής, με έμφαση αυτά που είναι σε ζώνες υψηλής επικινδυνότητας, με στόχο την αποφυγή πλημμυρικών φαινομένων.

Παράλληλα πραγματοποιούνται ενδελεχείς έλεγχοι και αυτοψίες σε επικίνδυνα ρέματα σε όλη την Αττική, για τη διαπίστωση τυχόν προβλημάτων, προκειμένου να δρομολογηθεί άμεσα η αποκατάστασή τους.

Συγκεκριμένα τα τεχνικά κλιμάκια στον Βόρειο Τομέα:

1. Ολοκλήρωσαν τον καθαρισμό και την απομάκρυνση 2 πεσμένων μεγάλων δέντρων του ρέματος Χαλανδρίου από την οδό Θήρας έως την οδό Σικίνου του Δήμου Πεντέλης και



στην Αθανασίου Διάκου.

2. Ολοκλήρωσαν τον καθαρισμό και την απομάκρυνση 4 πεσμένων μεγάλων δέντρων του ρέματος Χαλανδρίου από την οδό Αριστείδου έως την οδό Ασκληπιού του Δήμου Πεντέλης.

3. Όπως διαπίστωσαν στο τεχνικό του αμαξοστασίου του Δήμου Αμαρουσίου, δεν υπάρχουν φερτά ή λοιπά

υλικά που να εμποδίζουν την ροή των υδάτων του ρέματος.

4. Στο γεφυράκι επί της οδού Τσικλητήρα δεν υπάρχουν φερτά ή λοιπά υλικά που να εμποδίζουν την ροή των υδάτων του ρέματος. Υπάρχουν μερικά γυρτά καλάμια απέναντι από το γεφυράκι για τα οποία δρομολογήθηκε η κοπή και η άμεση απομάκρυνση τους.

Συνεχίζεται η απομάκρυνση των εγκαταλελειμμένων οχημάτων από τους δρόμους της Κηφισιάς

Εχει ξεκινήσει και συνεχίζεται με αμείωτο ρυθμό η απομάκρυνση εγκαταλελειμμένων αυτοκινήτων για τα αιτήματα που έχουν ολοκληρώσει την υποχρεωτική εκ του νόμου διαδικασία κι ανέρχονται στον αριθμό 180.

Τα εγκαταλελειμμένα οχήματα βρίσκονται σε διάφορα δημόσια σημεία του Δήμου Κηφισιάς και στις 3 Δημοτικές Ενότητες: Κηφισιά, Νέα Ερυθραία και Εκάλη.

Η διαδικασία απομάκρυνσης εγκαταλελειμμένων αυτοκινήτων είναι ιδιαίτερα χρονοβόρα.

Συγκεκριμένα:

• Ενημερώνονται οι υπηρεσίες του Δήμου από τους επόπτες και τους δημότες.



• Καταγράφεται το όχημα και φωτογραφίζεται δύο διαφορετικές ημερομηνίες σε χρονική διάρκεια ενός μήνα.

• Ακολουθώντας, τοποθετείται στο αυ-

τοκίνητο ειδοποίηση απομάκρυνσης.

• Εάν το όχημα φέρει πινακίδες ειδοποιείται ο ιδιοκτήτης του με σχετική επιστολή. Η απομάκρυνση των οχημάτων γίνεται μετά την πάροδο 45 ημερών.

Στο πλαίσιο της δράσης για την απομάκρυνση των εγκαταλελειμμένων οχημάτων τα οποία δυσκολεύουν τη στάθμευση και αποτελούν εστίες μόλυνσης, οι πολίτες του Δήμου Κηφισιάς μπορούν να επικοινωνούν στον τηλεφωνο 210-6206677 ή να στέλνουν ηλεκτρονικό αίτημα στο Γραφείο Δημότη http://www.kifissia.gr/kif/gdimoti/ και να δίνουν πληροφορίες για τα εγκαταλελειμμένα οχήματα που υποπίπτουν στην αντίληψη τους σε οποιοδήποτε σημείο της πόλης.

Ώρα αποφάσεων για τον Α. Τσίπρα

Ο ΣΥΡΙΖΑ ΤΩΝ ΔΥΟ ΚΟΜΜΑΤΩΝ ΨΑΧΝΕΙ ΤΗ ΧΑΜΕΝΗ ΤΟΥ ΤΑΥΤΟΤΗΤΑ

Στην κόψη του ξυραφιού ακροβατεί ο ΣΥΡΙΖΑ, που εξελίσσεται σε δύο κόμματα από ένα, με τον Αλ. Τσίπρα να καλείται να πάρει αποφάσεις που θα δώσουν πολιτικό στίγμα και ιδεολογική ταυτότητα.

Όσοι γνωρίζουν τα άδυτα της Κουμουνδούρου, τονίζουν ότι η σύγκρουση μεταξύ προεδρικών και κοινοτικών οδήγησε τον ΣΥΡΙΖΑ σε αδράνεια, κάτι που αποτυπώνεται στην αδυναμία αντιπολιτευτικού βηματισμού.

Το ερώτημα που θέτουν πλέον οι περισσότεροι είναι εάν ο κ. Τσίπρας έχει λάβει τις αποφάσεις του για την φυσιογνωμία που θα έχει ο ΣΥΡΙΖΑ της νέας εποχής, ή εάν θα συνεχίζει να πορεύεται σε συνθήκες δεισιμότου.

Το δίλημμα που τίθεται πλέον είναι ανάμεσα στην Κεντροαριστερά και την αριστερή εμμονή, που είναι ηλίου φαινότατο ότι θα οδηγήσει σε οριστικό ξεκαθάρισμα λογαριασμών στον ΣΥΡΙΖΑ.

Ο κ. Τσίπρας καλείται να δώσει απάντηση σε αυτό το δίλημμα, κάτι που σημαίνει ότι δεν αποκλείεται η Κουμουνδούρου να ξαναζητήσει καταστάσεις όμοιες με αυτές του 2015.

Στο παρασκήνιο μπορεί να λέγεται ότι «ο κ. Τσακαλώτος -που εκφράζει την τάση των '53' και εκπροσωπεί την αριστερή συνείδηση του ΣΥΡΙΖΑ-, δεν είναι Λαφαζάνης», αλλά η κατάσταση είναι πλέον σε οριακό σημείο. Η αλλοπρόσβαλη στάση του κόμματος στις συμφωνίες

Ποιοι και γιατί εμμένουν σε αριστερές ιδεοληψίες

ΨΗΦΙΑΚΕΣ ΛΥΣΕΙΣ

Μια πρώτη γεύση των προθέσεων του θα φανούν από τις αποφάσεις που θα ληφθούν σχετικά με τη διεξαγωγή ψηφιακού συνεδρίου, καθώς οι συνθήκες είναι απαγορευτικές για φυσική παρουσία 5.000 ατόμων. Εάν προκριθεί η λύση ενός συνεδρίου με περίπου 300 έως 400 άτομα και με ψηφοφορίες που θα γίνονται ψηφιακά, είναι βέβαιο ότι ο κ. Τσίπρας θα μπορέσει να περάσει τις επιλογές του και σε πρόσωπα και ιδέες.

Σε αυτή την περίπτωση το πρόβλημα περνάει στους κοινοτικούς που θα πρέπει να αποφασίσουν εάν θα δώσουν μια μάχη στην οποία θα ηττηθούν ή να εξετάσουν ακόμη και το ενδεχόμενο να φύγουν. Τα μόνο βέβαιο σύμφωνα με τους προεδρικούς είναι ότι ο σημερινός δεισιμός δεν μπορεί να συνεχιστεί, καθώς ελλοχεύει ο κίνδυνος ο ΣΥΡΙΖΑ να λαμβάνει ποσοστά 3% που πήρε στις δημοτικές εκλογές του 2019 στη συντριπτική πλειονότητα των δήμων.



Σύνθεση ή ρήξη το δίλημμα της ηγεσίας

με την Αίγυπτο και την Ιταλία για τον καθορισμό ΑΟΖ, δεν είναι τίποτα περισσότερο από την κορυφή του παγόβουνου. Αποτυπώνει σε μεγάλο βαθμό αυτό τον ιδιόμορφο δεισμό, από τον οποίο για την ώρα δεν μπορεί να απαλλαγεί ο κ. Τσίπρας, που αντιλαμβάνεται ότι «σκοτώνει» το κόμμα του.

Ποιοι θεωρούν μονόδρομο την Κεντροαριστερά

Covid-19

Ο πρόεδρος του ΣΥΡΙΖΑ προσπάθησε να αλλάξει τα δεδομένα από την πρώτη στιγμή που βρέθηκε στην αντιπολίτευση, αλλά οι εξελίξεις με τον covid-19 δεν του έδωσαν τη δυνατότητα να τις κάνει πράξη.

Το συνέδριο έχει αναβληθεί για το φθινόπωρο, αλλά η επιστροφή του ιού, καθιστά αμφίβολη τη διεξαγωγή του από τη στιγμή που οι κοινοτικοί αρνούνται να γίνει έστω και ψηφιακά.

Μέσα σ' αυτό το κλίμα οι προεδρικοί κατηγορούν τους κοινοτικούς για κωλυσιεργία υποστηρίζοντας ότι:

- διαιώνεται ο δεισιμός,
- δεν εκφράζεται η κεντροαριστερή στροφή,
- δίνεται η εντύπωση μιας ιδιότυπης αιχμαλωσίας από δυνάμεις που δεν εκπροσωπούν τίποτα στην κοινωνία.

«Η θα γίνουμε κόμμα εξουσίας με κεντροαριστερή φωνή, ή θα γυρίσουμε στο 3%», έλεγε στον «Χτύπο» στέλεχος του προεδρικού μπλοκ που έχει ταχθεί υπέρ των άμεσων αλλαγών στο κόμμα.

Εξηγούσε επίσης ότι τα περιθώρια έχουν στενέψει και ο ΣΥΡΙΖΑ πρέπει μέσα στο φθινόπωρο να δώσει το στίγμα του και να έρθει πιο κοντά με τις κοινωνικές ομάδες που τον έκαναν κυβέρνηση από το 2015 έως το 2019.

Εσωστρέφεια

Σε κάθε περίπτωση, οι αλλαγές αυτές κρίνονται αναγκαίες, εάν σκεφτεί κανείς ότι εδώ και 1,5 χρόνο ο ΣΥΡΙΖΑ αναλώνεται σε έναν ιδιότυπο διχασμό που τον οδηγεί σε εσωστρέφεια.

Το γεγονός αυτό οδηγεί στο συμπέρασμα ότι ο κ. Τσίπρας θα αναλάβει πρωτοβουλίες, προκειμένου να δώσει την αίσθηση ότι κάνει ένα νέο ξεκίνημα που θα τον ξαναβάλει γερά στο πολιτικό παιχνίδι.

Κοινό μυστικό είναι άλλωστε ότι η συντριπτική πλειονότητα της κοινωνίας θα βρεθεί αντιμέτωπη στην υγειονομική και οικονομική κρίση και ο ΣΥΡΙΖΑ θα πρέπει να εμφανίσει πρόταση εξουσίας.

Δεισιμός

Το ερώτημα που τίθεται είναι εάν ο κ. Τσίπρας θα πορευτεί με όλα τα στελέχη μαζί του ή εάν θα υποχρεωθεί να πάρει «κεφάλια» για να μπει τέλος στον δεισμό και την εσωστρέφεια.

Με δεδομένο ότι σε αριστερά κόμματα δεν υπάρχουν διαγραφές, δεν είναι λίγοι αυτοί που υποστηρίζουν ότι ο κ. Τσίπρας θα επιχειρήσει νέα σύνθεση απόψεων ώστε όλοι να προχωρήσουν ενωμένοι.

Ωστόσο, άλλα στελέχη τονίζουν ότι ο ΣΥΡΙΖΑ έχει πλέον μόνον εάν απευθυνθεί στην Κεντροαριστερά γιατί μόνον εάν κερδίσει τη μάχη του Κέντρου θα επιστρέψει στην εξουσία.

Υπ' αυτή την έννοια, ο πρόεδρος του ΣΥΡΙΖΑ καλείται να ξεκαθαρίσει άμεσα το τοπίο και να αποφασίσει με ποιους θα πορευτεί και ποιους θα αφήσει οριστικά πίσω του.

Τρίπτυχο Μητσοτάκη

ΣΤΗΡΙΞΗ ΕΡΓΑΣΙΑΣ
ΚΑΙ ΜΕΣΑΙΑΣ ΤΑΞΗΣ,
ΕΝΙΣΧΥΣΗ ΑΔΥΝΑΜΩΝ

Στην πιο κρίσιμη φάση της θητείας της λόγω των επιπτώσεων που έχει στην οικονομία ο κορονοϊός εισέρχεται η κυβέρνηση, με τον Κυριάκο Μητσοτάκη να προσπαθεί να ισορροπήσει σε τεντωμένο σχοινί.

Οι εξαγγελίες του πρωθυπουργού από τη Θεσσαλονίκη

Τα μέτωπα που καλείται να διαχειριστεί ο πρωθυπουργός με πρώτο και πιο σημαντικό αυτό της οικονομίας, θα κρίνουν σε μεγάλο βαθμό και το εάν θα μπορέσει να διατηρήσει την ηγεμονία σε πολιτικό επίπεδο.

Στην παρούσα φάση δείχνει ως ο απόλυτος κυρίαρχος, είναι όμως σαφές ότι το παραμικρό λάθος μπορεί να τινάξει στον αέρα τις εξαιρετικά εύθραυστες ισορροπίες και να διαμορφώσει νέους συσχετισμούς δυνάμεων.

Συνεργάτες του αναγνωρίζουν ότι ακολουθεί ένα πολύ δύσκολο φθινόπωρο υπογραμμίζουν όμως ότι θα καταβληθεί κάθε δυνατή προσπάθεια, για να υπάρξουν οι λιγότερες δυνατές επιπτώσεις. Μια πρώτη γεύση των πρωτοβουλιών που θα αναλάβει ο πρωθυπουργός θα φανούν στη Θεσσαλονίκη, όπου η παρουσία του θα προσαρμοστεί στα νέα δεδομένα που διαμορφώνουν οι συνθήκες πανδημίας.

Η ΔΕΘ μπορεί να ματαιώθηκε, αλλά η ομιλία του **κ. Μητσοτάκη** θα γίνει με τη συμμετοχή 50 έως 60 τοπικών παραγόντων, εκ των οποίων μόλις 2 ή 3 θα είναι κυβερνητικά στελέχη.

Η τοποθέτηση του πρωθυπουργού θα δώσει το στίγμα της πολιτικής που θα ακολουθήσει σε μια εξαιρετικά δύσκολη συγκυρία με τους συνεργάτες του πάντως να τονίζουν ότι τίποτα ακόμη δεν έχει οριστικοποιηθεί.

Το «καλάθι» άλλωστε με το οποίο πη-

Η αναγκαιότητα των επενδύσεων στο νέο περιβάλλον

Μέτρα ύψους 4-5 δισ. ευρώ για το δύσκολο φθινόπωρο

γαινε κάθε χρόνο στη ΔΕΘ ο εκάστοτε πρωθυπουργός, του έδινε τη δυνατότητα να καθορίζει την «ατζέντα» και να έχει την πρωτοβουλία των πολιτικών κινήσεων.

Το περιβάλλον όμως φέτος λόγω του κορονοϊού είναι τελείως διαφορετικό και ο Κ. Μητσοτάκης δεν αποκλείεται να αποφύγει τα οραματικά στοιχεία και να περιοριστεί σε συγκεκριμένα μέτρα ανακούφισης.

Κυβερνητικά στελέχη επισημαίνουν ότι ο πρωθυπουργός θα επιδιώξει να θέσει δύο βασικούς στόχους, με εφαρμόσιμα μέτρα ανακούφισης όσων έχουν πληγεί από την κρίση της πανδημίας.

Οι στόχοι αυτοί είναι:

- Η στήριξη της μεσαίας τάξης και της εργασίας.
- Η ενίσχυση των πιο αδύναμων που είναι πολύ πιθανό να μείνουν χωρίς εισόδημα λόγω του κορονοϊού.

Ποιο είναι το μήνυμα αισιοδοξίας που θέλει να περάσει

ΕΠΕΝΔΥΣΕΙΣ

Σε κάθε περίπτωση, ο πρωθυπουργός θα απευθύνει προσκλητήριο σε ξένους επενδυτές, επισημαίνοντας ότι η Ελλάδα είναι και ασφαλής προορισμός και δίνει ευκαιρίες για επενδύσεις. Στόχος του κ. Μητσοτάκη είναι να μην κυριαρχήσει ο φόβος της ασθένειας σε επενδυτές που έχουν αρχίσει να προγραμματίζουν τα επόμενα βήματά τους στη χώρα.

Μέγεθος κρίσης

Αυτός φαίνεται να είναι και ο λόγος για τον οποίο ο πρωθυπουργός θέλει να αφήσει έξω από το λόγο του βαρύγδουπες εξαγγελίες, καθώς ουδείς είναι σε θέση να προσδιορίσει το μέγεθος της κρίσης που θα ακολουθήσει.

Το μόνο βέβαιο είναι ότι το φθινόπωρο θα είναι τελείως διαφορετικό σε σχέση με τη προηγούμενη χρονιά όπου κυριαρχούσε η αισιόδοξη οπτική ότι η χώρα γυρίζει επιτέλους σελίδα.

Τα νέα δεδομένα προκαλούν απαισιοδοξία και στο πλαίσιο αυτό, δεν έχει ακόμη προσδιοριστεί το ύψος της χρηματοδότησης των μέτρων που θα εξαγγείλει ο Πρωθυπουργός από τη Θεσσαλονίκη.

Εμβόλιο αισιοδοξίας

Κάποιες πληροφορίες πάντως κάνουν λόγο για πακέτο μέτρων ύψους 3-4 δισ. ευρώ, που θα έχουν ως στόχο να περιορίσουν την οικονομική καθίζηση και να ενισχύσουν την κατανάλωση.

Ωστόσο, τα μέτρα που αφορούν στην αντιμετώπιση της πανδημίας είναι δύσκολο να προσδιοριστούν καθώς ουδείς μπορεί να πει με βεβαιότητα πότε θα είναι έτοιμο το εμβόλιο που θα βάλει τέλος στην κρίση.

Δύσκολα μπορεί να πει επίσης κανείς

κάτι και για τα μακροπρόθεσμα μέτρα, που αφορούν την περίοδο μετά την κρίση και την επιστροφή της χώρας στην ανάπτυξη.

Τα μέτρα αυτά θα αρχίσουν να εφαρμόζονται σταδιακά τους επόμενους μήνες και θα εξαρτηθούν σε μεγάλο βαθμό από το σχέδιο που αφορά στην αξιοποίηση των πόρων από το Ταμείο Ανάκαμψης.

Ο πρωθυπουργός καλείται να ισορροπήσει σε ένα τεντωμένο σχοινί και να αποδείξει ότι ξέρει και πως θα αντιμετωπίσει τα προβλήματα και πως θα βάλει τη χώρα σε αναπτυξιακούς ρυθμούς.

Πολιτικό κεφάλαιο

Στην παρούσα φάση τα πράγματα είναι πολύ πιο δύσκολα σε σχέση με την πρώτη, όπου η κυβέρνηση εφάρμοσε οριζόντια μέτρα για την στήριξη τόσο των εργοδοτών όσο και των εργαζομένων. Το ερώτημα που θέτουν πλέον οι περισσότεροι είναι εάν ο πρωθυπουργός θα καταφέρει να περάσει στην κοινωνία ένα μήνυμα αισιοδοξίας, το οποίο θα ενσωματώνεται στη φράση «έρχονται καλύτερες ημέρες».

Το στοίχημα δεν είναι εύκολο με δεδομένο ότι όλοι έχουν πλέον την εμπειρία της πρώτης κρίσης του κορονοϊού και αντιλαμβάνονται ότι αυτό που έρχεται είναι ακόμη πιο δύσκολο.

Το πολιτικό κεφάλαιο του πρωθυπουργού παραμένει ακόμη ισχυρό και με την ομιλία του στη Θεσσαλονίκη θα επιχειρήσει να καταστήσει σαφές ότι δεν πρέπει να κυριαρχήσει ο φόβος και η ανασφάλεια.

Καμία επιβάρυνση για τους κατοίκους που θα συνδεθούν με το δίκτυο κάνοντας χρήση του πρόσφατου νόμου Χατζηδάκη

Εγκρίθηκε από την ΕΥΔΑΠ η σύμβαση για το έργο αποχέτευσης της Καλλιθέας Πεντέλης

Εγκρίθηκε από το Διοικητικό Συμβούλιο της ΕΥΔΑΠ, η Προγραμματική Σύμβαση μεταξύ του Δήμου Πεντέλης και της ΕΥΔΑΠ για την κατασκευή του συνόλου του δικτύου αποχέτευσης στην περιοχή της Καλλιθέας Πεντέλης.

Σχέδιο της σύμβασης είχε ήδη εγκριθεί νωρίτερα από την Οικονομική Επιτροπή του Δήμου Πεντέλης στις 10/7/20. Πιο συγκεκριμένα η διαδικασία που ακολούθησε η δημοτική αρχή ήταν η εξής:

- Αρχικά συμφώνησε με την ΕΥΔΑΠ να γίνει η μελέτη των αγωγών του δικτύου αποχέτευσης, για το σύνολο της περιοχής. (θυμίζουμε ότι υπήρχε από το 2012 μόνο η μελέτη για ένα από τους δύο κεντρικούς αγωγούς).

- Ήρθε σε τριμερή συνεννόηση με την ΕΥΔΑΠ και το Δήμο Παλλήνης Γέρακα. Αποτέλεσμα της συνεννόησης αυτής, ήταν ο Δήμος Παλλήνης Γέρακα να αναθέσει στην ΕΥΔΑΠ, την κατασκευή των δύο τμημάτων του αγωγού (μήκους 440 μέτρων), στις οδούς Μιτσικέλι και Πεντέλης, που ήταν προϋπόθεση για τη σύνδεση του κεντρικού αγωγού αποχέτευσης της Καλλιθέας Πεντέλης, με το δίκτυο αποχέτευσης. Το έργο ολοκληρώθηκε και έτσι πλέον είναι δυνατή η ολοκλήρωση της αποχέτευσης της Καλλιθέας.

- Υλοποίησε μέσα σε σύντομο χρονικό διάστημα τις διανοίξεις οδών που απαιτούνταν στα όρια του Δήμου μας, προκειμένου να ολοκληρωθεί το δίκτυο και να ενταχθούν σε αυτό το σύνολο της περιοχής της Καλλιθέας



ΔΗΜΗΤΡΑ ΚΕΧΑΓΙΑ: «Είναι μία ακόμα καλή μέρα για την περιοχή της Καλλιθέας Πεντέλης»

«Κάναμε και άλλο ένα βήμα, προκειμένου να επιλυθεί οριστικά ένα πρόβλημα που εκκρεμεί πολλά χρόνια. Ήταν αδιανόητα για εμάς το έτος 2020, μια περιοχή του Δήμου μας να μην έχει δίκτυο αποχέτευσης. Είμαστε πλέον πολύ κοντά ώστε να ικανοποιήσουμε σε πολύ σύντομο χρονικό διάστημα, ένα αυτονόητο αίτημα των κατοίκων της περιοχής.

Πλέον περιμένουμε σε λίγες μέρες την έγκριση της οριστικής μελέτης εφαρμογής του έργου που συντάσσει η ΕΥΔΑΠ, ώστε να κατατεθεί αίτημα χρηματοδότησης στο ΕΣΠΑ, στο πρόγραμμα ΥΜΕΠΕΡΑΑ και έτσι ο Δήμος να μην επιβαρυνθεί ούτε ένα ευρώ με την κατασκευή του. Στόχος κοινός του Δήμου και της ΕΥΔΑΠ, να έχουμε δημοπράτηση του έργου το φθινόπωρο του 2020. Τέλος σημειώνω ότι καταφέραμε να πετύχουμε και τη χρηματοδότηση των συνδέσεων των κατοικιών με το δίκτυο, απαλλάσσοντας τους συμπολίτες μας από σημαντική οικονομική επιβάρυνση».

Πεντέλης.

- Παραχώρησε στην ΕΥΔΑΠ με απόφαση της Επιτροπής Ποιότητας Ζωής της 31/7/2020, τους χώρους που, σύμφωνα με τις μελέτες του έργου, είναι απαραίτητοι για την κατασκευή των υπόγειων (κάτω από τη στάθμη του εδάφους) αντλιοστασίων που απαιτούνται.

- Στάθηκε αρωγός σε κάθε αίτημα της ΕΥΔΑΠ σε όλη αυτή τη χρονική περίοδο, κάτι που έκανε την ΕΥΔΑΠ να ανταποκριθεί ταχύτατα στη σύνταξη της μελέτης του συνόλου της περιοχής της Καλλιθέας.

- Εκμεταλλεύθηκε τις διατάξεις του πρόσφατου Νόμου Χατζηδάκη, Ν. 4685, που δίνει τη δυνατότητα χρηματοδότησης των συνδέσεων των κατοικιών με το αποχετευτικό δίκτυο. Η ΕΥΔΑΠ αποδέχθηκε το αίτημα του Δήμου Πεντέλης και συμπεριέλαβε στη μελέτη και τις συνδέσεις αυτές, ώστε τελικά οι κάτοικοι να μην επιβαρυνθούν με δαπάνες σύνδεσης.



Συμφωνία για συνεργασία της Δήμητρας Κεχαγιά με τον Σωτήρη Φλίντρα

Η Δήμαρχος Πεντέλης Δήμητρα Κεχαγιά πραγματοποίησε συνάντηση εργασίας με τον Τοπικό Σύμβουλο Νέας Πεντέλης Σωτήρη Φλίντρα, οποίος πρόσφατα με σχετική δήλωσή του ανακοίνωσε ότι στηρίζει τη Δήμαρχο Δήμητρα Κεχαγιά.

Η συνάντηση πραγματοποιήθηκε με στόχο:

α) Να συζητηθούν τα θέματα της περιοχής της Νέας Πεντέλης, εν όψει της διαμόρφωσης των παρεμβάσεων που θα γίνουν στη Νέα Πεντέλη.

β) Να δρομολογηθεί η ουσιαστική οργανωτική συνεργασία του Σωτήρη Φλίντρα με τη δημοτική αρχή.

ΤΙ ΛΕΝΕ ΟΙ ΠΡΟΕΔΡΟΙ ΤΩΝ ΕΜΠΟΡΙΚΩΝ ΣΥΛΛΟΓΩΝ Ν. ΙΩΝΙΑΣ ΚΑΙ ΚΗΦΙΣΙΑΣ

ΧΑΜΗΛΕΣ ΠΤΗΣΕΙΣ ΓΙΑ ΤΙΣ ΚΑΛΟΚΑΙΡΙΝΕΣ ΕΚΠΤΩΣΕΙΣ

Η κίνηση στην αγορά την περίοδο των εκπτώσεων παρέμεινε υποτονική τον Ιούλιο, ενώ τον Αύγουστο παρουσίασε ελεύθερη πτώση, ειδικά το πρώτο 15ήμερο, με τους εμπόρους να εκφράζουν την έντονη ανησυχία τους για το επόμενο διάστημα που αναμένεται ιδιαίτερα δύσκολο.

Οι καταναλωτές εμφανίστηκαν διστακτικοί στις αγορές τους, σαφώς επηρεασμένοι από τη γενικότερη ανησυχία λόγω της πανδημίας αλλά και της μείωσης των εισοδημάτων που αντιμετώπισαν όσοι βρέθηκαν σε αναστολή της εργασίας.

Αξίζει να σημειωθεί ότι το πρώτο δεκαπενθήμερο των θερινών εκπτώσεων, δηλαδή από τα μέσα έως τα τέλη Ιουλίου, το οποίο χαρακτηρίζεται παραδοσιακά ως η καλύτερη περίοδος από άποψης αγοραστικής κίνησης, σχεδόν



Photo by Artem Beilkin from Pexels

επτά στις δέκα επιχειρήσεις (68%) κατέγραψαν πτώση των πωλήσεων σε σύγκριση με την αντίστοιχη περίοδο πέρσι, σύμφωνα με έρευνα του INEMY-ΕΣΣΕΕ.

Μόλις το 8% κατέγραψε αύξηση και οι υπόλοιπες παρέμειναν στα ίδια επί-

πεδα. Συγκεκριμένα στην ένδυση-υπόδηση οι περισσότερες επιχειρήσεις (72%) σημείωσαν υποχώρηση του κύκλου εργασιών τους σε σχέση με πέρσι, ενώ το αντίστοιχο μέγεθος περιορίζεται στις μισές (48%) στα είδη ψυχαγωγίας/ επιμορφωτικά είδη.

Μάρκος Πανέττας: "Τεράστια πτώση της τάξεως του 50% σε όλες τις κατηγορίες της αγοράς"

Ο πρόεδρος του Εμπορικού Συλλόγου Κηφισιάς **κ. Πανέττας** μίλησε στον **Χ-Τύπο** για την περίοδο των καλοκαιρινών εκπτώσεων, κάνοντας λόγο για κατακόρυφη πτώση της τάξεως του 50% σε σχέση με την περσινή χρονιά, στέλνοντας ταυτόχρονα μήνυμα στους επιχειρηματίες να είναι ιδιαίτερα επιφυλακτικοί και να προσαρμόζονται εύκολα και γρήγορα στα νέα δεδομένα ώστε να ξεπεράσουν αυτή την εξαιρετικά δύσκολη συγκυρία με τις μικρότερες δυνατές απώλειες.

"Υπήρξε φοβερά μεγάλη πτώση φέτος

της τάξεως του 50% σε όλα τα επίπεδα και σε όλες τις κατηγορίες της αγοράς. Ειδικά τον Αύγουστο οι τζίροι ήταν μηδενικοί. Φυσικά κύρια αιτία ήταν η πανδημία και οι οικονομικές επιπτώσεις της, καθώς η οικονομική κατάσταση της χώρας μέχρι τις αρχές Μαρτίου πήγαινε εξαιρετικά καλά αλλά από το lockdown και μέχρι σήμερα υπάρχει φορική πτώση σε όλα τα επίπεδα. Δεν αναφέρομαι μόνο στις εκπτώσεις στα εμπορικά καταστήματα αλλά και στην εστίαση, όπου ένα στα τέσσερα καταστήματα δεν άνοιξε μετά το lockdown και οι τζίροι σε αυτά που άνοιξαν είναι τουλάχιστον 50% κάτω.

Ο κόσμος είναι πολύ φοβισμένος δεν έχει χρήματα και ένα μεγάλο κομμάτι έχει να κάνει με τους χιλιάδες εργαζόμενους που θα απασχολούνταν στο

κομμάτι του τουρισμού, το οποίο δεν υπήρξε ουσιαστικά φέτος. Ο φετινός Χειμώνας αναμένεται να είναι από τους χειρότερους από οικονομικής άποψης που έχουν υπάρξει μέχρι τώρα."

Παράλληλα ο κ. Πανέττας εξέφρασε την ικανοποίησή του για την ευρύτερη χρήση της προστατευτικής μάσκας που παρατηρείται στην αγορά, λέγοντας ότι "διαπιστώνουμε ότι για τους επιχειρηματίες, τους υπαλλήλους και τους καταναλωτές αρχίζει και γίνεται βίωμά τους η χρήση της μάσκας κατά του κορωνοϊού. Δεν υπάρχει κόσμος που μπαίνει σε κατάσταση χωρίς μάσκα. Όλες οι επιχειρήσεις προσπαθούν και τηρούν τα μέτρα, αφενός να υπάρχει ένα αίσθημα ασφάλειας και αφετέρου κανένας επιχειρηματίας δεν θέλει να δεχθεί πρόστιμο".

Περισσότερες πληροφορίες και αναλυτικά στοιχεία της έρευνας στο xtypos.gr

Ευστάθιος Νουβέλογλου:

"Η αγορά έχει σίγουρα πτωτικές τάσεις είναι νωρίς όμως να μιλήσουμε με νούμερα"

Ο κ. Νουβέλογλου, πρόεδρος του Εμπορικού Συλλόγου Νέας Ιωνίας, μιλώντας στον **Χ-Τύπο** ενημέρωσε για την αγοραστική κίνηση στην Ν. Ιωνία την περίοδο των θερινών εκπτώσεων.

"Ο Ιούλιος πάντα ξεκινάει πιο δυναμικά, βέβαια δεν βοηθάει η μη ύπαρξη χρήματος στην αγορά που είναι και το βασικό πρόβλημα, ενώ πάντα τον Αύγουστο υπάρχει μία σχετική πτώση, καθώς υπήρξαν πολλές μέρες που ήταν "νεκρές" για τις επιχειρήσεις. Οι φετινές εκπτώσεις στη Ν. Ιωνία δείχνουν να είναι λίγο χαμηλότερα από πέρσι, αλλά αυτό είναι κάτι που δεν μπορεί να ξαφνιαστεί την αγορά, καθώς όλοι περιμέναμε ότι με τον κορωνοϊό και την δυσκολία που υπάρχει με την λειτουργία των καταστημάτων θα υπήρξε μια σχετική κάμψη. Υπήρξε ένας τζίρος, πτωτικός βέβαια, ωστόσο είναι νωρίς να μιλήσουμε ακόμα με νούμερα."

Τέλος, για την χρήση των προστατευτικών масκών κατά του κορωνοϊού ανέφερε ότι παρατηρείται στην αγορά της Ν. Ιωνίας απόλυτη συμμόρφωση με το συγκεκριμένο μέτρο, σημειώνοντας ότι είναι ελάχιστοι εκείνοι που αντιδρούν, καταλήγοντας στο ότι η μάσκα έχει μπει πλέον για τα καλά στη ζωή όλων των πολιτών.



ΜΕΤΑ ΤΗ ΜΕΤΑΣΤΕΓΑΣΗ ΤΗΣ Δ.Ο.Υ. ΣΤΟ ΧΟΛΑΡΓΟ

ΙΔΡΥΣΗ ΓΡΑΦΕΙΟΥ ΕΞΥΠΗΡΕΤΗΣΗΣ ΦΟΡΟΛΟΓΟΥΜΕΝΩΝ ΖΗΤΑΕΙ Ο ΔΗΜΟΣ ΧΑΛΑΝΔΡΙΟΥ

Την ίδρυση γραφείου εξυπηρέτησης φορολογουμένων ζητά ο Δήμος Χαλανδρίου, με απόφαση του Δημοτικού Συμβουλίου, από τις 29 Ιουλίου 2020, λόγω της ταλαιπωρίας που συνεπάγεται για δημότες και επιχειρήσεις η μεταστέγαση της Δ.Ο.Υ. Χαλανδρίου στον Χολαργό.

Η ηλεκτρονική εξυπηρέτηση μπορεί, πράγματι, να είναι το "μέλλον" σε ότι αφορά τη διαχείριση πάρα πολλών θεμάτων, δεν μπορεί όμως να υποκαταστήσει την άμεση επικοινωνία του δημότη και κυρίως δε μπορεί να στερήσει το δικαίωμα από οποιονδήποτε πολίτη δεν έχει πρόσβαση στην ηλεκτρονική εξυπηρέτηση, να έρχεται σε επαφή με το δημόσιο», σημείωσε ο δήμαρχος Χαλανδρίου **Σίμος Ρούσος**

στην τοποθέτησή του για το θέμα, το οποίο συζητήθηκε μετά από πρόταση της παράταξης «Χαλάνδρι Απόφαση Ευθύνης».

Στο πλαίσιο αυτό ελήφθη η απόφαση του Δημοτικού Συμβουλίου, που ζητά την ίδρυση γραφείου εξυπηρέτησης πολιτών της Α.Α.Δ.Ε. και συνάντηση με τον διοικητή της Α.Α.Δ.Ε. κ. Γ. Πιτσιλή προκειμένου να συζητηθούν περαιτέρω λεπτομέρειες.

Την απόφαση στήριξε η συντριπτική

πλειοψηφία των δημοτικών παρατάξεων, πλην της Λαϊκής Συσπείρωσης Χαλανδρίου.

Σύμφωνα με τη διοίκηση η μεταφορά της εφορίας από το Χαλάνδρι δημιουργεί τεράστια προβλήματα σε δημότες και επιχειρήσεις και γι' αυτό συνάντησε την καθολική αντίδραση του Δημοτικού Συμβουλίου, του εμπορικού κόσμου και των πολιτών.

Με ψήφισμά του από τις 2 Ιουλίου του 2020 το Δημοτικό Συμβούλιο Χαλανδρίου απέρριψε κατηγορηματικά τη μεταφορά των υπηρεσιών της εφορίας στο Χολαργό και ζήτησε αναστολή εφαρμογής της απόφασης έως ότου βρεθεί μια λύση που θα είναι δίκαιη για τους πολίτες αλλά και τους επαγγελματίες της πόλης του Χαλανδρίου. Δυστυχώς δεν εισακούστηκε από την Α.Α.Δ.Ε.

Ο δήμαρχος Χαλανδρίου **Σίμος Ρούσος**, επικεφαλής δημοτικών παρατάξεων και δημοτικοί σύμβουλοι από το Χαλάνδρι και τα Βριλήσσια μαζί με εκπροσώπους των Εμπορικών Συλλόγων Χαλανδρίου και Βριλησίων και εργαζόμενους στο Δήμο Χαλανδρίου συμμετείχαν και στην παράσταση διαμαρτυρίας που έγινε την Παρασκευή 3 Ιουλίου, σε μια προσπάθεια να «αφουγκραστεί» η Α.Α.Δ.Ε. το αίτημα για αναστολή της συγχώνευσης.

Ολοκληρώνονται οι εργασίες ανάπλασης στα σχολεία της Αγ. Παρασκευής



Την ολοκλήρωση των εργασιών που πραγματοποιήθηκαν στους αύλειους χώρους των 2ου και 3ου Λυκείου καθώς και των 6ου και 7ου Δημοτικού επιθεώρησε αρχές Αυγούστου ο Αντιδήμαρχος Τεχνικών Υπηρεσιών Αγίας Παρασκευής Βασίλης Σάρκουλας.

Να σημειωθεί ότι οι εργασίες προβλέπουν ανάπλαση και καλλωπισμό των αύλειων χώρων και χρηματοδοτούνται από το πρόγραμμα «Φιλόδημος II».



ΣΤΟΧΟΣ Η ΑΥΞΗΣΗ ΤΩΝ ΠΟΣΟΣΤΩΝ ΑΝΑΚΥΚΛΩΣΗΣ ΚΑΙ Η ΜΕΙΩΣΗ ΤΩΝ ΑΠΟΡΡΙΜΜΑΤΩΝ ΠΟΥ ΟΔΗΓΟΥΝΤΑΙ ΣΕ ΤΑΦΗ

ΞΕΚΙΝΗΣΕ Η ΞΕΧΩΡΙΣΤΗ ΣΥΛΛΟΓΗ ΒΙΟΑΠΟΒΛΗΤΩΝ ΑΠΟ ΤΑ ΚΑΤΑΣΤΗΜΑΤΑ ΥΓΕΙΟΝΟΜΙΚΟΥ ΕΝΔΙΑΦΕΡΟΝΤΟΣ ΣΤΗΝ ΠΕΝΤΕΛΗ

Το νέο απορριμματοφόρο για την αποκομιδή βιοαποβλήτων, ξεκίνησε πριν λίγες μέρες τη λειτουργία του και περισυνέλεξε τα πρώτα βιαπόβλητα από το νέο δίκτυο των καφέ κάδων, στα καταστήματα υγειονομικού ενδιαφέροντος της πόλης, που εντάχθηκαν στο σχετικό πρόγραμμα.

Συνολικά περισυλλέγησαν 720kg οργανικών αποβλήτων, τα οποία δεν οδηγήθηκαν προς ταφή στο ΧΥΤΑ της Φυλής.

Στόχος της δημοτικής αρχής είναι εντός του Σεπτεμβρίου η καθο-

λική επέκταση της ξεχωριστής συλλογής οργανικών αποβλήτων σε όλα τα καταστήματα υγειονομικού ενδιαφέροντος της πόλης, τα οποία θα είναι υποχρεωμένα

με βάση το άρθρο 84 του Νόμου 4685 να έχουν καφέ κάδο συλλογής οργανικών αποβλήτων εντός το καταστήματός τους, κάδο που χορηγεί ο Δήμος.

22 νέοι καφέ κάδοι

Επίσης τις επόμενες μέρες, εγκαθίστανται σε επιλεγμένα σημεία της πόλης 22 μεγάλοι καφέ κάδοι, όπου θα συλλέγονται τα υπολείμματα από κηπευτικές εργασίες (φύλλα, μικρά κλαδιά και χόρτα). Σε επόμενη φάση, εντός το 2020, θα διεξαχθεί ο διαγωνισμός για την προμήθεια κάδων και απορριμματοφόρων για την καθολική εφαρμογή σε όλα τα νοικοκυριά και τις επιχειρήσεις της πόλης της χωριστής συλλογής βιοαποβλήτων, καθώς έχει ήδη εγκριθεί από το ΕΣΠΑ η χρηματοδότηση ύψους 1.900.000€ για αγορά του σχετικού εξοπλισμού.

ΣΤΟΝ Χ-ΤΥΠΟ Ο ΔΗΜΑΡΧΟΣ ΚΑΡΥΣΤΟΥ ΚΑΙ Ο ΕΝΤ. ΔΗΜ. ΣΥΜΒ. ΗΡΑΚΛΕΙΟΥ, Ε.ΒΑΒΟΥΡΑΚΗΣ “ΧΕΙΡΑ ΒΟΗΘΕΙΑΣ” ΣΤΗΝ ΚΑΡΥΣΤΟ ΑΠΟ ΤΟ ΔΗΜΟ ΗΡΑΚΛΕΙΟΥ ΑΤΤΙΚΗΣ

Σε μια ανιδιοτελή πράξη βοήθειας προς το Δήμο Καρύστου προχώρησε πρόσφατα ο Δήμος Ηρακλείου Αττικής. Στο δια περιφοράς το Δ.Σ. Ηρακλείου Αττικής στις αρχές του μήνα, εγκρίθηκε η παραχώρηση απορριματοφόρου, για έναν μήνα, στο Δήμο Καρύστου.

Το ζήτημα εισηγήθηκε ο Εντ. Δημ. Συμβ. **Ε.Βαβουράκης**, ο οποίος μίλησε αποκλειστικά στον **Χ-τύπο** για την πρωτοβουλία αυτή δηλώνοντας: “Δεχτήκαμε ένα αίτημα από το Δήμο Καρύστου, και συγκεκριμένα από το

ΠΑΡΑΧΩΡΗΣΗ ΑΠΟΡΡΙΜΜΑΤΟΦΟΡΟΥ ΓΙΑ ΕΝΑ ΜΗΝΑ



Δήμαρχο, για να συνδράμουμε και να βοηθήσουμε με την παραχώρηση ενός απορριματοφόρου, καθώς αντιμετωπίζαν πρόβλημα ενώ ήταν και τουριστική περίοδος.

Ανταποκριθήκαμε άμεσα και βέβαια σε αυτό βοήθησαν και οι επικεφαλής της αντιπολίτευσης με τους δημοτικούς συμβούλους, οι οποίοι μόλις τους το ανέφερα ήταν όλοι θετικοί και τους ευχαριστώ ιδιαίτερα γι' αυτό. Και έτσι εξυπηρετήσαμε το Δήμο Καρύστου.”

Όσον αφορά μια μελλοντική συνεργασία μεταξύ των δύο Δήμων ο κ. Βαβουράκης σημείωσε: “Εμείς πάντα κοιτάμε πάντα με βάση την κατάσταση των οχημάτων μας και

αν μπορούμε κάπου να βοηθήσουμε, φυσικά και βοηθάμε”.

Ο **Χ-τύπος** ήρθε σε επαφή και με τον Δήμαρχο Καρύστου, **κ. Λευτέρη Ραβιόλο**, ο οποίος με αφορμή το γεγονός έκανε λόγο για ενότητα μεταξύ των μερών της τοπικής αυτοδιοίκησης επισημαίνοντας: “Τη συγκεκριμένη περίοδο που πραγματικά λόγω της αυξημένης κίνησης είχαμε ιδιαίτερη ανάγκη, ήταν πολύ σημαντική η βοήθεια για εμάς. Τέτοιες κινήσεις δείχνουν ότι η τοπική αυτοδιοίκηση μέσα από τη συνεργασία μπορεί γενικά να βελτιώνεται καθημερινά και να καταφέρνει πράγματα μέσα από την ενότητα και τη σύμπνοια”.

ΣΥΝΑΝΤΗΣΗ ΤΩΝ ΔΗΜΑΡΧΩΝ

Ηράκλειο Αττικής και Μαρούσι «χαράζουν» κοινή πορεία

Συνάντηση με σκοπό την επικαιροποίηση της κοινής ατζέντας πρωτοβουλιών και δράσεων που σχεδιάζουν να αναπτύξουν οι δύο γειτονικοί δήμοι, πραγματοποιήσαν οι Δήμαρχοι Ηρακλείου Αττικής, **Νίκος Μπάμπalos** και Αμαρουσίου, **Θεόδωρος Αμπατζόγλου**.

Οι δυο τους, συζήτησαν πεδία συνεργασίας στους τομείς της προστασίας της δημόσιας υγείας απέναντι στην πανδημία, της καθαριότητας, των κυκλοφοριακών ρυθμίσεων (κυρίως στα όρια των δύο πόλεων) και άλλα παρόμοια. Ειδική αναφορά έγινε στις κινήσεις που οι δύο δήμαρχοι έχουν ξεκινήσει μαζί για τις διεκδικήσεις, αφενός της διάνοιξης της λεωφόρου Κύμης, αφετέρου για να πά-

ρουν την κυριότητα του ΧΕΥ στα σύνορα Ηρακλείου – Αμαρουσίου μετά και τα δεδομένα που δημιούργησε το πρόσφατο ραντεβού τους με τον Υπουργό Υποδομών και Μεταφορών, **Κ. Καραμανλή**.

Επίσης, εξέτασαν την προοπτική να συστήσουν από κοινού αναπτυξιακή διαδημοτική επιχείρηση, σύμφωνα με τις δυνατότητες που δίνει η νέα νομοθεσία, προκειμένου να μπορούν πιο εύλικτα, γρήγορα και αποτελεσματικά να σχεδιάζουν, να διεκδικούν και να υλοποιούν έργα και προγράμματα προς όφελος των δημοτών.

Τέλος, χάραξαν συγκριμένες διαδρομές για την προβολή των δράσεων του Δήμου Αμαρουσίου μέσα από το δημοτικό ραδιόφωνο του Δήμου Ηρακλείου Αττικής, προκειμένου να δοθεί η ευκαιρία στους Μαρουσιώτες να ενημερώνονται για ό,τι συμβαίνει στην πόλη τους, όπως κάνουν και οι Ηρακλειώτες από την συχνότητα του Επικοινωνία 94FM.

ΦΡΟΝΤΙΣΤΗΡΙΟ ΜΕΙΣΗΣ ΕΚΠΑΙΔΕΥΣΗΣ

EXEIS Προοπτική
ΜΑΖΙ ΣΤΗΝ ΚΟΡΥΦΗ

Διεύθυνση σπουδών
ΚΟΛΟΒΟΣ ΓΙΑΝΝΗΣ / ΑΒΡΑΜΙΔΟΥ ΣΟΦΙΑ

- ΓΥΜΝΑΣΙΟ
- ΛΥΚΕΙΟ
- ΑΠΟΦΟΙΤΟΙ

Εναρξη χειμερινών μαθημάτων 9 Σεπτεμβρίου

T. 210 282 1629

www.exeisprooptiki.gr

ΑΠΟ ΤΟ ΤΑΜΕΙΟ ΕΥΡΩΠΑΪΚΗΣ
ΒΟΗΘΕΙΑΣ ΓΙΑ ΤΟΥΣ ΑΠΟΡΟΥΣ

Διανομή τροφίμων σε 129
άπορες οικογένειες του Δήμου
Λυκόβρυσσης – Πεύκης

Στο πλαίσιο του Επιχειρησιακού Προγράμματος Επισιτιστικής και Βασικής Υλικής Συνδρομής, στο οποίο συμμετέχει ο Δήμος Λυκόβρυσσης – Πεύκης ως εταίρος της Κοινωνικής Σύμπραξης “Αμάλθεια”, με συντονιστή τον Δήμο Αμαρουσίου, πραγματοποιήθηκε διανομή των εξής προϊόντων: καφές, ζάχαρη, μέλι, ζυμαρικά και πελτέ ντομάτας σε συνολικά 129 οικογένειες. Το πρόγραμμα χρηματοδοτείται από το Ταμείο Ευρωπαϊκής Βοήθειας για τους Απόρους (TEBA), με στόχο τη στήριξη των συμπολιτών μας που στερούνται την πρόσβαση σε βασικά αγαθά. Δικαιούχοι του προγράμματος μπορούν να είναι μόνο όσοι λαμβάνουν το Κοινωνικό Εισόδημα Αλληλεγγύης (ΚΕΑ).

Εργασίες αισθητικής
αναβάθμισης στο 1ο και
στο 2ο Δημοτικό Πεύκης



Οι εργασίες αισθητικής αναβάθμισης σε εσωτερικούς και εξωτερικούς χώρους σε σχολεία πρωτοβάθμιας εκπαίδευσης συνεχίζονται κατά τους καλοκαιρινούς μήνες. Τις τελευταίες ημέρες ολοκληρώθηκαν τέτοιες εργασίες στο 1ο Δημοτικό Σχολείο Πεύκης και στο 2ο Δημοτικό Σχολείο Πεύκης.

ΓΙΑ ΤΗΝ ΕΦΑΡΜΟΓΗ ΤΗΣ ΥΠΟΧΡΕΩΤΙΚΗΣ
ΔΙΧΡΟΝΗΣ ΠΡΟΣΧΟΛΙΚΗΣ ΕΚΠΑΙΔΕΥΣΗΣ

ΕΝΤΑΤΙΚΕΣ ΕΡΓΑΣΙΕΣ ΣΥΝΤΗΡΗΣΗΣ ΣΤΑ ΣΧΟΛΕΙΑ ΤΟΥ ΔΗΜΟΥ ΠΑΠΑΓΟΥ - ΧΟΛΑΡΓΟΥ

Με εντατικούς ρυθμούς πραγματοποιούνται οι εργασίες συντήρησης στα σχολεία του Δήμου Παπάγου - Χολαργού, ενώ φροντίστηκε έγκαιρα για την εξασφάλιση στέγης, ώστε κατά το σχολικό έτος 2020-21, να εφαρμοστεί το πρόγραμμα της δίχρονης προσχολικής εκπαίδευσης.

Συγκεκριμένα:

- Διαμορφώθηκε το ιδιόκτητο κτίριο επί της οδού Αναστάσεως 92, ώστε τον Σεπτέμβριο να υποδεχτεί νήπια και προνήπια.
- Ολοκληρώθηκε η ανακατασκευή του προαυλίου χώρου του 1ου Δημοτικού Σχολείου Παπάγου, με την επίστρωση συνθετικού τάπητα και τη διαμόρφωση γηπέδων μπάσκετ και βόλεϊ, μέσω του προγράμματος ΦΙΛΟΔΗΜΟΣ II.
- Εργασίες χρωματισμού και εργασίες στους χώρους υγιεινής γίνονται στο σχολικό συγκρότημα των 2ου-3ου Δημοτικών Σχολείων Παπάγου.



• Σε εξέλιξη βρίσκεται η ανακατασκευή του προαυλίου χώρου στο σχολικό συγκρότημα που στεγάζονται το 2ο και το 3ο Δημοτικά Σχολεία Χολαργού, μέσω του προγράμματος ΦΙΛΟΔΗΜΟΣ II.

• Ολοκληρώθηκαν οι εργασίες χρωματισμού στο 4ο Δημοτικό Σχολείο Χολαργού.

• Στο 1ο Γυμνάσιο Χολαργού δημιουργήθηκε νέο γήπεδο μπάσκετ, βάφτηκαν οι θύρες και το κλιμακοστάσιο θυρών, καθώς και πραγματοποιήθηκαν εργασίες στους χώρους υγιεινής.

Παρεμβάσεις και επισκευές στα σχολεία της Ν. Ιωνίας για την έναρξη της σχολικής χρονιάς

Συνεχίζονται οι εργασίες επισκευής και συντήρησης σε σχολικές μονάδες του Δήμου Νέας Ιωνίας προκειμένου να δημιουργηθούν οι κατάλληλες συνθήκες ασφάλειας και υγιεινής ενόψει της νέας σχολικής χρονιάς.

Η Τεχνική Υπηρεσία του Δήμου, σε συνεργασία με τους Διευθυντές των σχολείων, έχει προχωρήσει σε εκτεταμένες συντηρήσεις και ελαιοχρωματισμούς εσωτερικών και αύλειων χώρων, σε εργασίες υγραμόνωσης, σε αναβάθμιση στους χώρους υγιεινής και σε γενικά έργα συντήρησης στα σχολεία της πόλης.

Η Δήμαρχος Νέας Ιωνίας **Δέσποινα Θωμάϊδου** δήλωσε σχετικά: «Η νέα σχολική χρονιά πλησιάζει και οι υπηρεσίες του Δήμου μας εργάζονται πυρετωδώς ώστε οι σχολικές μονάδες να είναι απολύτως έτοιμες



και ασφαλείς για να υποδεχτούν τους μαθητές μας. Βρισκόμαστε σε συνεχή επικοινωνία με τους Διευθυντές και είμαστε δίπλα στους σε ό,τι ανάγκες προκύψουν σε έναν αγώνα προσαρμογής στη νέα πραγματικότητα που έχει διαμορφωθεί λόγω της πανδημίας».

ACS

... σημαίνει courier

ΑΤΤΙΚΗ

- ΠΕΡΙΣΣΟΣ Λ. ΗΡΑΚΛΕΙΟΥ 133, Τ.Κ. 142 31
τηλ.: 210 2110590
e-mail: bbj@acscourier.gr
- ΓΑΛΑΤΣΙ Λ. ΓΑΛΑΤΣΙΟΥ 97-99, Τ.Κ. 111 46
τηλ.: 210 2110974
e-mail: bbj4@acscourier.gr
- ΧΑΛΑΝΔΡΙ ΠΑΠΑΝΙΚΟΛΗ 50 Τ.Κ. 152 32
τηλ.: 210 6892200
e-mail: aax@acscourier.gr

Τα πάντα, παντού.



ΦΩΤΙΑ ΣΤΗ ΜΕΤΑΜΟΡΦΩΣΗ

ΟΤΑΝ Ο ΟΥΡΑΝΟΣ ΤΗΣ ΑΤΤΙΚΗΣ ΕΓΙΝΕ... ΜΑΥΡΟΣ

Έναν Δεκαπενταύγουστο διαφορετικό από τους υπόλοιπους έκαναν φέτος οι κάτοικοι της Μεταμόρφωσης, όχι μόνο λόγω του κορωνοϊού, αλλά και ενός ατυχούς γεγονότος που ενδέχεται να έχει μακροπρόθεσμες επιπτώσεις.

Πιο συγκεκριμένα, φωτιά ξέσπασε λίγο πριν τις 7 το πρωί του Σαββάτου 15 Αυγούστου 2020, σε εργοστασιακό χώρο της οδού Σώρου, στον παράδρομο της εθνικής οδού Αθηνών - Λαμίας, στο ύψος του 13ου χιλιομέτρου. Επρόκειτο για εργοστάσιο με ανακυκλώσιμα υλικά, πλησίον του οποίου βρίσκονται και άλλοι βιοτεχνικοί χώροι. Η πυρκαγιά πήρε γρήγορα έκταση και επεκτάθηκε σε όλο το κτίριο, ενώ λόγω των πλαστικών που κάηκαν ο ουρανός της Αττικής είχε καλυφθεί με πυκνό μαύρο καπνό. Μάλιστα, όπως έγινε γνωστό από την Πυροσβεστική είχε αναπτυχθεί τεράστιο θερμικό φορτίο λόγω της καύσιμης ύλης, κάτι που έκανε δύσκολο το έργο της για να θέσει την πυρκαγιά υπό έλεγχο, ενώ κρίθηκε αναγκαίο το κλείσιμο της εθνικής οδού Αθηνών - Λαμίας και στα δύο ρεύματα από το ύψος της οδού Τατοΐ-

ου στη Μεταμόρφωση, μέχρι το ύψος της Λυκόβρυσης.

Τα αίτια της πυρκαγιάς παραμένουν άγνωστα και θα διερευνηθούν, αλλά σύμφωνα με την ενημέρωση από την Πυροσβεστική οι φλόγες ξεκίνησαν από το εσωτερικό του εργοστασίου και πήραν γρήγορα μεγάλες διαστάσεις, κάτι που όμως δεν πρέπει να μας αποσπά από το θετικό της υπόθεσης, που είναι το γεγονός πως δεν υπήρξαν εγκλωβισμένοι εντός του κτιρίου.

Το μήνυμα του Δημάρχου, Σ. Σαραούδα

Τη στιγμή που η φωτιά τέθηκε υπό πλήρη έλεγχο ο Δήμαρχος της πόλης, **κ. Στράτος Σαραούδας** απευθύνθηκε στους πολίτες και όσους συνέβαλαν στην κατάσβεσή της ενώ δήλωσε χαρακτηριστικά: «Κερδίσαμε μια μάχη, όχι τον πόλεμο. Η φωτιά μπορεί να υποχωρεί, όχι όμως το περιβαντολλογικό πλήγμα.

Ίδρυση Παρατηρητηρίου Ατμοσφαιρικής Ρύπανσης

Την ίδρυση Παρατηρητηρίου Ατμοσφαιρικής Ρύπανσης ανακοίνωσε η Περιφέρεια Αττικής με αφορμή τη φωτιά στη Μεταμόρφωση.

Ειδικότερα, μέσω του Παρατηρητηρίου, η Διεύθυνση Περιβάλλοντος της Περιφέρειας με τη συνδρομή του Ινστιτούτου Ερευνών Περιβάλλοντος και Βιώσιμης Ανάπτυξης του Εθνικού Αστεροσκοπείου Αθηνών και του Εθνικού Κέντρου Έρευνας Φυσικών Επιστημών «Δημόκριτος», θα παρακολουθεί σε καθημερινή βάση το πως εξελίσσεται το φαινόμενο των ρύπων στην Αττική.

Τα αποτελέσματα από τις έρευνες, θα αναρτώνται σε τακτά διαστήματα, στην ιστοσελίδα της Περιφέρειας Αττικής.

Το χρονικό της πυρκαγιάς, ο φόβος για μόλυνση της ατμόσφαιρας και η νέα πρωτοβουλία της Περιφέρειας

συγκεκριμένες οδηγίες προς τους πολίτες που ζουν και δραστηριοποιούνται στην περιοχή για την καλύτερη προστασία της υγείας τους.

Αξίζει να σημειωθεί ότι η προσφορά σε υδροφόρες ισχύει μέχρι και σήμερα όπου πραγματοποιούνται εκτεταμένες πλύσεις και απολυμάνσεις των δημόσιων χώρων και παιδικών χαρών σε όλη τη Μεταμόρφωση, με την παροχή 3 οχημάτων από την Περιφέρεια.

Συνεχείς έλεγχοι για την ποιότητα της ατμόσφαιρας

Όπως είναι λογικό το συμβάν προκάλεσε ανησυχία στους κατοίκους και τη δημοτική αρχή σχετικά με τη ρύπανση που επεδέχθη η ατμόσφαιρα, δεδομένου του υλικού που κάηκε και της μυρωδιάς που άφησε για μέρες να «αιωρείται» στην πόλη.

Σύμφωνα με τις πληροφορίες του Δήμου, μόλις οι συνθήκες το επιτρέψουν, Επιθεωρητές του Συντονιστικού Γραφείου Αποκατάστασης Περιβαλλοντικής Ζημιάς (ΣΥΓΑΠΕΖ) του ΥΠΕΝ θα διενεργήσουν αυτοψία μαζί με τους Επιθεωρητές Περιβάλλοντος Νοτίου Ελλάδας στον χώρο, για την διαπίστωση της περιβαλλοντικής ζημιάς και την υπαγωγή της δραστηριότητας στο καθεστώς της περιβαλλοντικής ευθύνης. Παρ'όλα αυτά η εικόνα φαίνεται να είναι θετική, λαμβάνοντας υπόψη την τελευταία δήλωση του Δημάρχου: «Πέραν της ενημέρωσης από το Εθνικό Αστεροσκοπείο Αθηνών ότι η ποιότητα της ατμόσφαιρας στην περιοχή της Μεταμόρφωσης είναι καλή, έχουμε ήδη ζητήσει από τους αρμόδιους φορείς να μας απαντήσουν υπεύθυνα για το εάν υπάρχει εύλογος λόγος ανησυχίας για τις εκπομπές από τον χώρο της πυρκαγιάς.» Μάλιστα, ο Εθνικό Κέντρο Έρευνας Φυσικών Επιστημών (Ε.Κ.Ε.Φ.Ε.) «Δημόκριτος» θα κάνει δειγματοληψίες στην Μεταμόρφωση για την χημική σύσταση μικροσωματιδίων, ενώ θα αναλυθούν και οι αναφερθείσες εκπομπές.

«Γέφυρα» κρατικής επιδότησης για 9 μήνες ΣΤΕΓΑΣΤΙΚΑ ΔΑΝΕΙΑ Ποιοι, πώς κερδίζουν «κούρεμα» έως 90%

Νέα δεδομένα διαμορφώνονται στη στεγαστική πίστη με στόχο τη διάσωση της κύριας κατοικίας νοικοκυριών και επιχειρηματιών που επλήγησαν στα χρόνια της ύφεσης και του κορονοϊού.

Πώς θα ενταχθείτε στο νέο πρόγραμμα έως τις 30 Σεπτεμβρίου

Βασική επιδίωξη είναι τα μη εξυπηρετούμενα δάνεια που σχετίζονταν με την 1η κατοικία, να γίνουν εξυπηρετούμενα, προκειμένου οι τράπεζες να χρηματοδοτήσουν την οικονομία και την ανάπτυξη. Κοινό μυστικό είναι άλλωστε πως όσα λιγότερα είναι τα κόκκινα δάνεια που έχουν

τα πιστωτικά ιδρύματα, τόσο πιο εύκολα θα μπορούν να δώσουν δάνεια με χαμηλότερα επιτόκια δανεισμού.

Στο πλαίσιο αυτό, τέθηκε ήδη σε λειτουργία η ψηφιακή πλατφόρμα για την υποβολή αιτήσεων στο πρόγραμμα «ΓΕΦΥΡΑ», που αφορά την επιδότηση δανείων με υποθήκη στην Α' κατοικία.

Οι δικαιούχοι του προγράμματος θα μπορούν να υποβάλουν αίτηση έως τις 30 Σεπτεμβρίου στην ψηφιακή πλατφόρμα της ΕΓΔΙΧ, www.keyd.gov.gr, μέσω μιας απλής και εύκολης για τον χρήστη διαδικασίας.

Στην περίπτωση κατά την οποία πληρούν τις προϋποθέσεις, που έχουν τεθεί θα λάβουν την κρατική επιδότηση για συνολικά 9 μήνες, που θα τους δώσει την ευκαιρία να πάρουν μεγάλη οικονομική ανάσα.

Ειδικότερα, η συνεισφορά του Δημοσίου για τη στήριξη όσων έχουν πληγεί και έχουν ενήμερα δάνεια ανέρχεται:

- στο 90% της μηνιαίας δόσης και μέχρι του ποσού των 600 ευρώ, ανά πιστωτή, για το 1ο τρίμηνο.
- Στο 80% για το 2ο τρίμηνο και
- Στο 70% για το 3ο

τρίμηνο

Εάν κάποιος έχει δάνειο σε καθυστέρηση μικρότερη των 90 ημερών, η συνεισφορά ανέρχεται στο 80% της μηνιαίας δόσης και μέχρι του ποσού των 500 ευρώ, ανά πιστωτή, για το 1ο τρίμηνο.

Σε αυτή την περίπτωση, η συνεισφορά για το 2ο τρίμηνο ανέρχεται στο 70% της μηνιαίας δόσης, ενώ στο 3ο τρίμηνο περιορίζεται στο 60%.

Στα δάνεια με καθυστέρηση μεγαλύτερη των 90 ημερών, η επιδότηση ανέρχεται στο 60% της μηνιαίας δόσης και μέχρι του ποσού των 300 ευρώ, ανά πιστωτή, για το 1ο τρίμηνο. Στο 2ο τρίμηνο η συνεισφορά ανέρχεται στο 50% της μηνιαίας δόσης και στο 3ο τρίμηνο στο 30%.

Όλα όσα πρέπει να γνωρίζουν εγγυητές και συνοφειλέτες

ΟΙΑΙΤΟΥΝΤΕΣ

Αίτηση μπορούν να υποβάλλουν όσοι είναι φυσικά πρόσωπα (δηλ. άνεργοι, μισθωτοί, συνταξιούχοι, ελεύθεροι επαγγελματίες, αγρότες, επιχειρηματίες - ομόρρυθμοι εταίροι κ.λπ., με ή χωρίς πτωχευτική ικανότητα).

Επίσης θα πρέπει να έχουν δάνειο με υποθήκη ή προσημείωση στην 1η κατοικία, να έχουν πληγεί οικονομικά από τον κορονοϊό και να πληρούν συγκεκριμένα εισοδηματικά και περιουσιακά κριτήρια.

Τα μέγιστα ποσά για εξυπηρετούμενα και μη εξυπηρετούμενα δάνεια

Παράδειγμα

Ας υποθέσουμε ότι έχουμε ένα ενήμερο δάνειο φυσικού προσώπου που πληρώνει μηνιαία δόση 425 ευρώ και πληροί τα κριτήρια ένταξης στο πρόγραμμα. Κατά τη διάρκεια του 1ου τριμήνου, ο δανειολήπτης θα λάβει κρατική χρηματοδότηση ύψους 1.147,50 ευρώ (90%), για το 2ο τρίμηνο 1.020 ευρώ (80%) και για το 3ο τρίμηνο 892,50 ευρώ (70%). Κατά συνέπεια στους 9 μήνες του προγράμματος «ΓΕΦΥΡΑ», η συνολική συνεισφορά του Δημοσίου θα φθάσει τα 3.060 ευρώ, ενώ το σύνολο των δανειακών δόσεων ανέρχεται στα 3.825 ευρώ.

Κανένα δικαιολογητικό

Θα πρέπει να σημειωθεί ότι δεν απαιτείται κανένα δικαιολογητικό από τον δανειολήπτη προκειμένου να μπει στο πρόγραμμα, καθώς όλα τα έγγραφα όσο και οι αναγκαίες πληροφορίες αντλούνται αυτόματα. Αυτό σημαίνει ότι μετά την υποβολή της αίτησης, διενεργείται ο έλεγχος επιλεξιμότητας και ειδοποιείται ο πολίτης, εντός 15 ημερών για το εάν έχει μπει στο πρόγραμμα κρατικής επιδότησης. Στην περίπτωση που το αίτημα γίνει δεκτό, τότε καλείται από την τράπεζα, ώστε να προβεί σε ρύθμιση έως τις 31 Δεκεμβρίου 2020 και στη συνέχεια αρχίζει καταβολή της επιδότησης για διάστημα 9 μηνών.

Με αυτά ως δεδομένο, ο δανειολήπτης:

- Έχει την υποχρέωση να καταβάλλει το ποσοστό της μηνιαίας δόσης δανείου που του αντιστοιχεί.
 - Να αποπληρώνει το δάνειό του, ακόμη και μετά την ολοκλήρωση της κρατικής επιδότησης.
- Οι δανειολήπτες για περισσότερες πληροφορίες θα πρέπει να απευθύνονται στο τηλ. 213.212.57.30, ώστε να κλείσουν τηλεφώνου και να εξυπηρετηθούν από ένα εκ των 50 Κέντρων – Γραφείων Ενη-

μέρωσης και Υποστήριξης Δανειοληπτών, τα οποία λειτουργούν πανελλαδικά.

Αιτήσεις-βοήθεια

Οι αιτήσεις υποβάλλονται έως τις 9 Σεπτεμβρίου στην ειδική ηλεκτρονική πλατφόρμα της Ειδικής Γραμματείας Διαχείρισης Ιδιωτικού Χρέους www.keyd.gov.gr. Για την υποβολή της αίτησης δεν απαιτείται κανένα δικαιολογητικό, καθώς όλες οι πληροφορίες είναι διαθέσιμες στην ηλεκτρονική πλατφόρμα, ενώ υπάρχει δυνατότητα και για δωρεάν βοήθεια.

Αυτή δυνατότητα δίνεται:

- Από την ηλεκτρονική γραμμή εξυπηρέτησης (helpdesk μέσω της πλατφόρμας).
 - Με διοργάνωση επίσκεψης – τηλεδιάσκεψης με ένα από τα 50 Κέντρα – Γραφεία Ενημέρωσης και Υποστήριξης Δανειοληπτών, όπου παρέχεται συμβουλευτική καθοδήγηση (τηλ.: 213.212.57.30).
- Η αίτηση μπορεί να γίνει από λογιστή, δικηγόρο, οικονομολόγο που είναι της εμπιστοσύνης του δανειολήπτη και η αμοιβή του καλύπτεται από τις τράπεζες. Ωστόσο, το κόστος αυτών των υπηρεσιών επιμερίζεται στη συνέχεια στο δάνειο και αποπληρώνεται καθ' όλη τη διάρκειά του, καθώς οι τράπεζες δεν χάνουν ποτέ χρήματα από τέτοιες διαδικασίες.

Τα βήματα

Όσοι έχουν αναστολές καθώς φοβούνται ότι θα μπλέξουν στα γρανάζια μιας νέας γραφειοκρατικής διαδικασίας θα πρέπει να γνωρίζουν ότι η διαδικασία είναι απλή και διαρκεί μόλις μερικά λεπτά.

Τα βήματα που απαιτούνται έχουν σχέση με την εισαγωγή σε ηλεκτρονική πλατφόρμα με τους κωδικούς taxisnet και τη συμπλήρωση των αναγκαίων πληροφοριών.

Στην περίπτωση που κάποιος δεν επιθυμεί σύμβουλο – εκπρόσωπο, τότε θα πρέπει να:

- επιβεβαιώσει την 1η κατοικία του, στην περίπτωση κατά την οποία δεν έχει ήδη εντοπιστεί από την πλατφόρμα,
 - επιβεβαιώσει τον/την σύζυγο ή/και τα προστατευόμενα μέλη της οικογένειάς που διαμένουν στην 1η κατοικία,
 - συμπληρώσει, εάν υπάρχει, τη ρευστοποιήσιμη περιουσία (καταθέσεις, ομόλογα κλπ.) στο εξωτερικό,
 - απαντήσει θετικά στις υπεύθυνες δηλώσεις της πλατφόρμας (περί χορήγησης άρσης απορρήτου, άντλησης στοιχείων, ότι τα στοιχεία είναι ακριβή κλπ.).
- Στην περίπτωση που υπάρχει σύζυγος ή/και εξαρτώμενα ενήλικα μέλη ή/και συνοφειλέτης ή/και εγγυητής, τότε θα πρέ-

ΜΕΤΑ ΤΗΝ ΑΙΤΗΣΗ ΤΙ;

Εάν το δάνειο είναι εξυπηρετούμενο, τότε η αίτηση διαβιβάζεται ηλεκτρονικά στις εμπλεκόμενες τράπεζες, οι οποίες κάνουν και όλους τους ειδικούς ελέγχους που απαιτούνται.

Στη συνέχεια αποστέλλουν τον αριθμό λογαριασμού (IBAN), όπου το Κράτος καταβάλλει την επιδότηση, η οποία αρχίζει το αργότερο έως και τις 31/12/2020. Εάν το δάνειο είναι μη εξυπηρετούμενο, τότε η αίτηση διαβιβάζεται ηλεκτρονικά στις εμπλεκόμενες τράπεζες.

Αυτές με τη σειρά τους καλούν τον δανειολήπτη να προσκομίσει τυχόν πρόσθετα απαιτούμενα δικαιολογητικά (π.χ. πιστοποιητικό βαρών), κάτι που πρέπει να γίνει εντός 15 ημερών.

Στη συνέχεια οι τράπεζες σου παρέχουν μία ή περισσότερες εναλλακτικές προτάσεις ρύθμισης οφειλών, εντός 30 ημερών με τον δανειολήπτη να έχει το δικαίωμα να τη δεχτεί ή να την απορρίψει.

Η ρύθμιση πρέπει να είναι μακροπρόθεσμη και βιώσιμη, δηλαδή να μπορεί ο δανειολήπτης να την εξυπηρετήσει, σύμφωνα με τις παρούσες οικονομικές σου δυνατότητες.

Για να λάβεις την επιδότηση, θα πρέπει να έχεις συμφωνήσει σε μια ρύθμιση σε συνεργασία με την τράπεζα και να υπογράψεις τη σχετική σύμβαση έως και το τέλος του χρόνου.

πει και αυτοί να εισέλθουν στην πλατφόρμα με τους δικούς τους κωδικούς taxisnet.

Μέγιστα ποσά

Το Κράτος επιδοτεί για 3 τρίμηνα, τη μηνιαία δόση του δανείου, ανάλογα με την κατηγορία του δανείου.

Για εξυπηρετούμενο δάνειο, η μέγιστη μηνιαία επιδότηση είναι τα 600 ευρώ, με το κράτος να καταβάλλει το πρώτο τρίμηνο το 90% της δόσης, το 2ο τρίμηνο το 80% και το 3ο τρίμηνο το 70%.

Για μη εξυπηρετούμενο δάνειο που δεν έχει καταγγελθεί η μέγιστη μηνιαία επιδότηση είναι τα 500 ευρώ, με το κράτος να καταβάλλει το 80% το 1ο τρίμηνο, το 7% το 2ο και το 60% το 3ο τρίμηνο.

Για μη εξυπηρετούμενο δάνειο που έχει καταγγελθεί η μέγιστη μηνιαία επιδότηση είναι 300 ευρώ, με το κράτος να καταβάλλει το 60% το 1ο τρίμηνο, το 50% το 2ο και το 30% το 3ο τρίμηνο.

Ο δανειολήπτης θα πρέπει:

- να πληρώνει κάθε μήνα το υπόλοιπο ποσό της δόσης δανείου, που δεν καλύπτει το Κράτος,
- μετά τη λήξη της επιδότησης, να πληρώνει όλη τη μηνιαία δόση του δανείου, για χρονικό διάστημα 6-18 μήνες, ανάλογα με

την κατηγορία του δανείου, αλλιώς θα επιστρέφει την Κρατική επιδότηση.

Είδη επιδότησης

Θα πρέπει να σημειωθεί ότι με το νέο πρόγραμμα επιδοτούνται όλα τα είδη των δανείων, από στεγαστικά και καταναλωτικά έως επιχειρηματικά που βαρύνουν την 1η κατοικία.

Ωστόσο δεν επιδοτούνται τα δάνεια που λήφθηκαν με Κρατική εγγύηση (π.χ. πυρόπληκτα, σεισμόπληκτα κλπ.) ή που ήδη επιδοτούνται στο πλαίσιο άλλου προγράμματος (π.χ. Οργανισμού Εργατικής Κατοικίας).

Εγγυητές-συνοφειλέτες

Με βάση τα νέα δεδομένα, αίτηση μπορεί να υποβάλει ο συνοφειλέτης ή ο εγγυητής του δανείου, ακόμη και χωρίς την υποβολή αίτησης από τον πρωτο-οφειλέτη (π.χ. διαζευγμένοι).

Σε αυτή την περίπτωση, ο συνοφειλέτης ή εγγυητής θα πρέπει να πληροί τα κριτήρια επιλεξιμότητας του Νόμου.

Σε περίπτωση που υπάρχουν εγγυητές ή συνοφειλέτες ή συνιδιοκτήτες, που δεν συνεργάζονται, τότε ο πρωτο-οφειλέτης έχει τη δυνατότητα να ρυθμίσει ολόκληρο το χρέος από μόνος του, εφόσον το επιθυμεί.

Κατασχέσεις-πλειστηριασμοί

Στην περίπτωση κατά την οποία ο δανειολήπτης ρυθμίσει τις οφειλές του με βάση το νέο πρόγραμμα και συνεργάζεται με την τράπεζα, πληρώνει δηλ κανονικά τη μηνιαία δόση που του αναλογεί, δεν έχει τίποτα να φοβάται.

Σε αυτή την περίπτωση, η τράπεζα διακόπτει τόσο τις κατασχέσεις όσο και τον πλειστηριασμό, αλλά το πρόβλημα είναι υπόλοιποι πιστωτές στους οποίους ο δανειολήπτης δεν πληρώνει τις οφειλές του. Σ' αυτή την περίπτωση μπορούν να προβούν ή συνεχίσουν τη διενέργεια μέτρων αναγκαστικής εκτέλεσης και για τον σκοπό αυτό θα πρέπει οι δανειολήπτες να προχωρήσουν και σε ρύθμιση οφειλών μαζί τους.

Εάν κάποιος απειλείται (με κατασχέσεις λογαριασμών και πλειστηριασμούς) και από άλλους πιστωτές, τότε μπορεί να προσφύγει και στο δικαστήριο, για τη ρύθμιση των υπόλοιπων οφειλών του, μέσω του Νόμου 3869/2010.

Άλλωστε, η υποβολή στο παρόν πρόγραμμα δεν απαιτεί την παραίτηση από τον Νόμο 3869/2010.

Ωστόσο, εάν εκκρεμεί η εκδίκαση της υπόθεσης και ενταχθεί στο παρόν πρόγραμμα επιδότησης τότε το εν λόγω δάνειο θεωρείται ρυθμισμένο και μπορεί κάποιος να συνεχίσει την εκδίκαση της υπόθεσής του, μόνο για τις υπόλοιπες οφειλές.



ΑΓΙΑ ΠΑΡΑΣΚΕΥΗ

Η ασφαλτόστρωση της Αιγαίου Πελάγους ξεκίνησε

Όπως ανακοινώθηκε από την Αντιδημαρχία Τεχνικών Υπηρεσιών, η καθυστέρηση υλοποίησης της ασφαλτόστρωσης της οδού Αιγαίου Πελάγους οφείλεται σε έργα που εκτελούσε η ΕΥΔΑΠ ΑΕ από την οδό Πύλου προς την οδό Πελοποννήσου, σε μήκος 40 μέτρων.

Το έργο της ΕΥΔΑΠ ΑΕ αφορούσε ανακατασκευή αγωγού ακαθάρτων στο συγκεκριμένο τμήμα της οδού και καθυστέρησε επειδή εντοπίστηκαν οπτικές ίνες που έπρεπε να μετατοπιστούν.

Η μετατόπιση των οπτικών ινών ολοκληρώθηκε τον Ιούλιο και η ΕΥΔΑΠ ΑΕ, τη Δευτέρα 3 Αυγούστου, ξεκίνησε τις εργασίες αντικατάστασης τού αγωγού ακαθάρτων, οι οποίες ολοκληρώθηκαν την Τετάρτη 5 Αυγούστου. Την Πέμπτη 6 Αυγούστου άρχισαν οι εργασίες ασφαλτόστρωσης που προβλέπει το έργο «Ανάπλαση Αιγαίου Πελάγους». «Επισημαίνεται ότι Δήμος Αγίας Παρασκευής δεν προέβη σε εργασίες ασφαλτόστρωσης πριν την αποκατάσταση του αγωγού ακαθάρτων της ΕΥΔΑΠ, διότι μετά θα υπήρχε τομή μήκους 40 μέτρων στον καινούργιο ασφαλτοτάπητα», υπογράμμισε ο Αντιδήμαρχος Τεχνικών Υπηρεσιών **Βασίλης Σάρκουλας**.

Ψηφιακός μετασχηματισμός του Δήμου

ΝΕΕΣ ΗΛΕΚΤΡΟΝΙΚΕΣ ΥΠΗΡΕΣΙΕΣ ΣΤΗ ΔΙΑΘΕΣΗ ΤΟΥ ΠΟΛΙΤΗ ΑΠΟ ΤΟ ΔΗΜΟ Ν. ΙΩΝΙΑΣ

Εκσυγχρονίζονται οι υπηρεσίες του Δήμου Νέας Ιωνίας με την ενεργοποίηση της ψηφιακής πλατφόρμας της ΔΑΕΜ (Δημοτική Αναπτυξιακή Εταιρεία Μηχανογράφησης ΑΕ), σε συνεργασία με τον Δήμο Αθηναίων, που έχει ως αποτέλεσμα τη διευκόλυνση στις συναλλαγές των πολιτών με τις δημόσιες υπηρεσίες και τη συμβολή στην καταπολέμηση της γραφειοκρατίας.

Οι πολίτες ή οι επαγγελματίες μπορούν πλέον να αιτηθούν για μια σειρά υπηρεσιών με τη χρήση των κωδικών taxisnet από την άνεση του σπιτιού τους και να ενημερωθούν όταν το αίτημα τους επεξεργαστεί και ολοκληρωθεί από την αρμόδια Διεύθυνση του Δήμου.

Ποιες υπηρεσίες αφορούν

- Άνοιγμα Οικογενειακής Μεριδας Άγαμης Μητέρας
- Άνοιγμα οικογενειακής μερίδας μετά από απόκτηση τέκνου εντός συμφώνου συμβίωσης
- Δήλωση διεύθυνσης κατοικίας για εκλογικούς καταλόγους
- Διόρθωση Κύριου Ονόματος
- Διόρθωση Τόπου Γέννησης
- Εγγραφή Τέκνων στο Δήμο Νέας Ιωνίας λόγω Αναγνώρισης
- Καταχώρηση Λύσης Γάμου ή Συμφώνου Συμβίωσης
- Μεταδημότευση Άγαμου Ενήλικα στα Δημοτολόγια του Δήμου Νέας Ιωνίας
- Μεταδημότευση διαζευγμένων ή εν χηρεία συζύγων σε δήμο ή κοινότητα εκτός του τόπου καταγωγής τους
- Μεταδημότευση συζύγων και τέ-



- κνων όταν όλα τα μέλη της οικογένειας είναι γραμμένα στον ίδιο Δήμο
- Μεταδημότευση συζύγων όταν ο ένας είναι δημότης του Δήμου Νέας Ιωνίας
- Πιστοποιητικό Γέννησης
- Πιστοποιητικό εγγραφής στα Μητρώα Αρρένων
- Πιστοποιητικό Εγγυτέρων Συγγενών
- Πιστοποιητικό Εντοπιότητας
- Πιστοποιητικό Ιθαγένειας
- Πιστοποιητικό Οικογενειακής Κατάστασης
- Προσθήκη Κύριου Ονόματος
- Αντίγραφο Ληξιαρχικής Πράξης Γάμου
- Αντίγραφο Ληξιαρχικής Πράξης Γέννησης
- Αντίγραφο Ληξιαρχικής Πράξης Θανάτου
- Αντίγραφο Ληξιαρχικής Πράξης

Συμφώνου Συμβίωσης

- Αίτηση για Απαλλαγή Τελών Καθαριότητας και Φωτισμού για Επαγγελματίες
- Αίτηση για τη χορήγηση άδειας χρήσης κοινόχρηστου χώρου με τραπεζοκαθίσματα
- Αίτηση για την παραχώρηση επιπλέον τετραγωνικών μέτρων τοποθέτησης τραπεζοκαθισμάτων
- Βεβαίωση Μόνιμης Κατοικίας

Η προσπάθεια για τον ψηφιακό μετασχηματισμό του Δήμου δεν σταματά εδώ και στόχος είναι στο αμέσως επόμενο διάστημα να διεκπεραιώνονται με ηλεκτρονικό τρόπο άμεσα και γρήγορα όλα τα αιτήματα των πολιτών για το σύνολο των Διευθύνσεων του Δήμου χωρίς να χρειάζεται η αυτοπρόσωπη παρουσία τους.



κλειδαμπαρώματα
η ασφάλειά σας πρώτα!

Α. Ηρακλείου 349, Νέα Ηράκλεια
210 2831 111 - 6944 411333
Α. Μεσογείων 433, Αγία Παρασκευή
210 600 8888 - 210 639 0000

- Κλειδιά • Κλειδιά Immobilizer • Κλειδαριές • Πόρτα
- Τηλεχειριστήρια • Χρημ/βώτια • Πόρτες ασφαλείας
- Αναβαθμίσεις κλειδαριών σε πόρτες ασφαλείας • Επισκευές - τοποθετήσεις κλειδαριών • Διαρρηξίες οικίων-αυτοκινήτων

www.kleidamprometa.gr info@kleidamprometa.gr



ΛΥΣΗ ΣΕ ΕΝΑ ΧΡΟΝΙΟ ΑΙΤΗΜΑ ΤΗΣ ΣΧΟΛΙΚΗΣ ΚΟΙΝΟΤΗΤΑΣ

ΘΕΜΕΛΙΟ ΒΗΜΑ ΓΙΑ ΤΗΝ ΙΔΡΥΣΗ ΤΟΥ 6ου ΛΥΚΕΙΟΥ ΧΑΛΑΝΔΡΙΟΥ ΣΤΟ ΠΑΤΗΜΑ Ι

Ένα διαχρονικό αίτημα της σχολικής κοινότητας και των Συλλόγων Γονέων της πόλης ικανοποιεί η ομόφωνη αποδοχή από το Δημοτικό Συμβούλιο Χαλανδρίου, της πρότασης της Διοίκησης για την ίδρυση του 6ου Λυκείου Χαλανδρίου, στην περιοχή του Πατήματος Ι.

Το Δημοτικό Συμβούλιο στήριξε ομόφωνα τη σχετική εισήγηση της αντιδημάρχου Παιδείας & Προσχολικής Αγωγής **Ιωάννας Αθανασάτου**, γνωμοδοτώντας θετικά για την ίδρυση του 6ου Λυκείου στην περιοχή Πάτημα Ι, με την ανέγερση του κτηρίου εντός του Ο.Τ. 1129, σε ιδιόκτητο ακίνητο του Δήμου, επί των οδών Μελίνας Μερκούρη και Αντώνη Τρίτση. Σημειώνεται ότι η ανέγερση του

Λυκείου θα λύσει πολύ σοβαρά ζητήματα σχολικής στέγης στην περιοχή του Πατήματος Ι, δεδομένου ότι μέχρι σήμερα οι μαθητές της περιοχής αναγκάζονται να μετακινηθούν σε όμορους δήμους καθώς δεν επαρκούν οι χώροι του 8ο Γυμνασίου. Η ίδρυση του Λυκείου είναι καθοριστικής σημασίας για την περιοχή, συνυπολογίζοντας ότι στο άμεσο μέλλον προβλέπεται αύξηση του αριθμού των μαθητών λόγω της οικιστικής ανάπτυξης

του Πατήματος. Υπολογίζεται ότι οι μαθητές που θα φιλοξενησει το 6ο Λύκειο θα φτάσουν τους διακόσιους (200), με αυξητική τάση, βάσει των σχετικών δημογραφικών στοιχείων. Η ανέγερση του Λυκείου θα συμβάλει επίσης καθοριστικά στην αποσυμφόρηση του 8ου Γυμνασίου, το οποίο φιλοξενεί σήμερα λυκειακές τάξεις, ενώ δέχεται διαρκώς αυξανόμενο αριθμό μαθητών από το Δημοτικό.

Η γνωμοδότηση του Δημοτικού Συμβουλίου θα αποσταλεί στη συνέχεια στη Δ/νση Εκπαίδευσης μαζί με τα σχετικά δικαιολογητικά προκειμένου να προχωρήσει η διαδικασία ίδρυσης της νέας σχολικής μονάδας, σύμφωνα με τη σχετική νομοθεσία.

ΓΙΑ ΤΟ ΔΙΑΣΤΗΜΑ
ΑΥΓΟΥΣΤΟΥ - ΣΕΠΤΕΜΒΡΙΟΥ

12 + 1 σημαντικά έργα σε εξέλιξη στο Μαρούσι



Σαφείς οδηγίες για την επίσπευση έργων σε εξέλιξη αλλά και την έναρξη νέων που προβλέπονται στο τεχνικό πρόγραμμα του Δήμου, έδωσε ο Δήμαρχος Αμαρουσίου, **Θεόδωρος Αμπατζόγλου**, κατά τη διάρκεια ειδικής σύσκεψης με τις τεχνικές υπηρεσίες και παρουσία του Αντιδημάρχου Τεχνικών Έργων, **Βαγγέλη Κάββαλου**.

Κατά τη σύσκεψη παρουσιάστηκε η πρόοδος αλλά και εκκίνηση των ακόλουθων 12+1 κυριότερων έργων για το διάστημα Αυγούστου - Σεπτεμβρίου:

1. Παρεμβάσεις σε 7 σημεία για τη λειτουργία του θεσμού της δίχρονης προσχολικής αγωγής.
 2. Έργα συντήρησης των Σχολείων.
 3. Αποχετευτικά έργα και συνδέσεις κατοικιών (Άρη Φακίνου).
 4. Ανάπλαση πλατείας Ηρώων.
 5. Διαμόρφωση περιβάλλοντος χώρου, πλατείας και περιφερειακών σημείων στο ΚΧ 9760 (Αγίου Αθανασίου).
 6. Διανοίξεις - διαμορφώσεις οδών.
 7. Εργασίες αξιοποίησης του διατηρητέου Σουρή & Βασιλίσσης Όλγας.
 8. Ανακαινίσεις αθλητικών χώρων (Φραγκοκλησιάς, Ροδοδάφνης, Σισμανογλείου, Αγ. Θωμά, Αγ. Φιλοθέης, Στούντιο Α).
 9. Ολοκλήρωση επισκευών, ανακαινίσεων και πιστοποιήσεων του συνόλου των παιδικών χαρών.
 10. Διαμόρφωση ΚΔΑΠ ΜΕΑ στο Σικιαρίδειο.
 11. Εργασίες συντήρησης και επισκευής ύδρευσης - αποχέτευσης Δημοτικού κολυμβητηρίου.
 12. Εργασίες συντήρησης των ηλεκτρομηχανολογικών εγκαταστάσεων των Δημοτικών κτιρίων.
- Εξέχουσα θέση στο Τεχνικό Πρόγραμμα του Δήμου κατέχει η έναρξη του 1ου κύκλου εκτεταμένων ασφαλοστρώσεων στο Μαρούσι.



Ο ΔΕΙΚΤΗΣ ΕΠΙΚΙΝΔΥΝΟΤΗΤΑΣ ΑΛΛΑΖΕΙ ΚΑΘΗΜΕΡΙΝΩΣ Ειδική Πινακίδα Ενημέρωσης Επικινδυνότητας Δασικών Πυρκαγιών στο Δήμο Γαλατσίου

Ο Δήμος Γαλατσίου σε συνεργασία με τον Σ.Π.Α.Τ. (Σύνδεσμος Δήμων για την Προστασία και Ανάπλαση των Τουρκοβουνίων), τοποθέτησε επί της Λ. Βεΐκου στην διασταύρωση προς τον Λόφο Κόκκου, Ειδική Πινακίδα Ενημέρωσης Επικινδυνότητας Δασικών Πυρκαγιών, τόσο για την ενημέρωση των πολιτών όσο και για την αποτελεσματικότερη αντιμετώπιση των δασικών πυρκαγιών. Ο δείκτης επικινδυνότητας αλλάζει καθημερινώς, σύμφωνα με τον χάρτη επικινδυνότητας που εκδίδει η Γενική Γραμματεία Πολιτικής Προστασίας.



ρινή περίοδο. Πυρκαγιές που ενδέχεται να εκδηλωθούν, αναμένεται να είναι μέσης δυσκολίας στην αντιμετώπιση τους.

Κατηγορία Κινδύνου 3 (Υψηλή)
Ο κίνδυνος είναι υψηλός. Είναι πιθανό να εκδηλωθεί αυξημένος αριθμός πυρκαγιών, αρκετές από τις οποίες θα είναι δύσκολο να αντιμετωπισθούν όταν οι τοπικές συνθήκες είναι ευνοϊκές (μορφολογία εδάφους, τοπικοί άνεμοι κλπ).

Κατηγορία Κινδύνου 4 (Πολύ Υψηλή)
Ο κίνδυνος είναι ιδιαίτερα υψηλός. Ο αριθμός των πυρκαγιών που αναμένεται να εκδηλωθούν, πιθανόν να είναι μεγάλος αλλά το κυριότερο, κάθε

πυρκαγιά μπορεί να λάβει μεγάλες διαστάσεις εφόσον ξεφύγει από την αρχική προσβολή.

Κατηγορία Κινδύνου 5 (Κατάσταση ΣΥΝΑΓΕΡΜΟΥ)
Ο κίνδυνος είναι ακραίος. Ο αριθμός των πυρκαγιών που αναμένεται να εκδηλωθούν, πιθανόν να είναι πολύ μεγάλος. Όλες οι πυρκαγιές που ενδέχεται να εκδηλωθούν, μπορεί να λάβουν γρήγορα μεγάλες διαστάσεις και να αναπτύξουν ακραία συμπεριφορά αμέσως μετά την εκδήλωσή τους. Η δυσκολία ελέγχου αναμένεται να είναι πολύ μεγάλη μέχρι να μεταβληθούν οι συνθήκες κάτω από τις οποίες αναπτύσσονται οι πυρκαγιές.

Χρωματικός Συμβολισμός Πινακίδας

Κατηγορία Κινδύνου 1 (Χαμηλή)
Ο κίνδυνος είναι χαμηλός. Η πιθανότητα για εκδήλωση πυρκαγιάς δεν είναι ιδιαίτερα υψηλή. Εάν εκδηλωθεί πυρκαγιά, οι συνθήκες (κατάσταση καύσιμης ύλης, μετεωρολογικές συνθήκες) δεν θα ευνοήσουν τη γρήγορη εξέλιξη της.

Κατηγορία Κινδύνου 2 (Μέση)
Ο κίνδυνος είναι συνήθης για τη θε-



Τα Εννιάμερα της Παναγίας γιορτάστηκαν στην Κηφισιά

Με λαμπρότητα τελέστηκε στο ιστορικό παρεκκλήσι του Ιερού Μητροπολιτικού Ναού Αγίου Δημητρίου, Παναγίτσα Κηφισιάς, η Απόδοση της Κοίμησης της Θεοτόκου, των Εννιάμερων της Παναγίας.

Η τελετή έγινε το βράδυ της 22 Αυγούστου και του Εσπερινού χοροστάτησε ο Ιεροκήρυκας της Μητροπόλεως Κηφισιάς, Αμαρουσίου και Ωρωπού Αρχιμανδρίτης Νίκανωρ Καραγιάννης, ο οποίος στη συνέχεια εκφώνησε κήρυγμα.

Ο Δήμαρχος Κηφισιάς, **Γιώργος Θωμάκος**, και πιστοί συμμετείχαν με ευλάβεια στον Παναηγυρικό Εσπερινό, ενώ η λιτανεία της Ιερής Εικόνας δεν πραγματοποιήθηκε λόγω των μέτρων προστασίας για τον κορονοϊό.

Οι πιστοί που παρευρέθηκαν, συγκεντρώθηκαν στο γραφικό περίβολο του ναού της Παναγίτσας, κρατούσαν μεταξύ τους αποστάσεις και φορούσαν μάσκες στο εσωτερικό του Ιερού Ναού και αρκετοί και στο εξωτερικό χώρο.

Τέλος, ανήμερα της εορτής, τελέστηκε Αρχιερατική Θεία Λειτουργία.

[Φωτογραφίες: Μάριος Καραγεωργίου]

Αυλαία με τη μουσική του Σπανουδάκη, για τον Καλοκαιρινό Παιδότοπο του Δήμου Κηφισιάς

Οι μαθητές και οι μαθήτριες στα έξι σχολεία του Δήμου Κηφισιάς που φιλοξένησαν την καλοκαιρινή δραστηριότητα, άκουσαν την μουσική Σταμάτη Σπανουδάκη και αποτύπωσαν με πολλούς και διαφορετικούς τρόπους τα συναισθήματά τους.

Κάποια παιδιά χρησιμοποίησαν τις ξυλομπογιές και τους μαρκαδόρους και αποτύπωσαν στα μπλόκ ζωγραφικής τα όσα αισθάνθηκαν, ενώ κάποια άλλα, εξωτερικέυσαν τα συναισθήματά τους με την τέχνη του χορού.

Μια όμορφη εμπειρία και η καλύτερη αυλαία για τον Καλοκαιρινό Παιδότοπο του Δήμου Κηφισιάς, ο οποίος φέτος φιλοξένησε 260 μαθη-

τές, αλλά λόγω της υγειονομικής κρίσης φέτος δεν πραγματοποιήθηκε γιορτή για τη λήξη του προγράμματος. Η συγκεκριμένη δραστηριότητα ωστόσο ενθουσίασε τα παιδιά και ανέδειξε και μεγάλα ταλέντα στη μουσική, το χορό και τη ζωγραφική.

Τέλος μια ευχάριστη έκπληξη περίμενε τα παιδιά στο 6ο Δημοτικό Σχολείο Κηφισιάς που φιλοξενείται ένα τμήμα του Καλοκαιρινού Παιδότοπου. Η αγαπημένη τραγουδίστρια Πωλίνα, θέλησε να βρεθεί κοντά στους μαθητές και να τους τραγουδήσει τα πιο όμορφα, ταξιδιάρικα κι αγαπημένα μας τραγούδια, με τη μελωδική φωνή της.



Συνεργασία του Δήμου Γαλασίου με το Ίδρυμα Σταύρος Νιάρχος για τη στήριξη πληγέντων από την πανδημία

Ο Δήμος Γαλασίου ξεκινάει συνεργασία με το Ίδρυμα Σταύρος Νιάρχος, για την υλοποίηση προγράμματος έκτακτης επισιτιστικής ενίσχυσης, στο πλαίσιο της Διεθνούς Πρωτοβουλίας Δράσης για τον Covid-19.

Στόχος του προγράμματος είναι η στήριξη ωφελούμενων της Διεύθυνσης Κοινωνικής Πολιτικής &

Υγείας Δήμου Γαλασίου, που έχουν πληγεί από την οικονομική κρίση που προκάλεσε η πανδημία του Covid - 19.

Το πρόγραμμα θα υλοποιηθεί τους μήνες Σεπτέμβριο - Δεκέμβριο 2020 και αφορά στην προμήθεια διατακτικών σούπερ μάρκετ (ύψους 100€ για μία και μόνο φορά για την κάθε οικογένεια) για την κάλυψη

έκτακτων επισιτιστικών αναγκών επιλεγμένων ωφελούμενων.

Επισημαίνεται ότι η επιλογή θα γίνει με βάση οικονομικά και κοινωνικά κριτήρια και η παραλαβή και κατάθεση των αιτήσεων θα πραγματοποιείται μέχρι και την Παρασκευή 11 Σεπτεμβρίου 2020, στο γραφείο Πρωτοκόλλου, στο ισόγειο του Δημαρχείου.



ΞΕΚΙΝΗΣΑΝ ΣΤΗΝ ΜΕΤΑΜΟΡΦΩΣΗ

Σεμινάρια του ευρωπαϊκού προγράμματος e-design

Ξεκίνησε η εκπαίδευση μελών ευάλωτων κοινωνικών ομάδων μέσω του έργου E-Design στα πλαίσια του Ευρωπαϊκού Προγράμματος Erasmus +.

Το πρώτο μάθημα περιλάμβανε ενημέρωση των συμμετεχόντων για το πρόγραμμα και καταγραφή των δεξιοτήτων τους, ώστε να επόμενα μαθήματα να είναι όσο το δυνατόν πιο προσαρμοσμένα στις γνώσεις τους.

Σημειώνεται ότι ο πρώτος κύκλος του έργου είναι πιλοτικός και είναι πιθανή η επέκτασή του.

Λίγα λόγια για το E-DESIGN

Το έργο E-DESIGN υλοποιείται στο πλαίσιο του προγράμματος Erasmus+. Η υλοποίηση του έργου ξεκίνησε το Δεκέμβριο του 2018 και θα ολοκληρωθεί το Δεκέμβριο του 2021.

Το E-DESIGN δημιουργεί hotspots σε δημόσιους χώρους και σχολεία πολλών δήμων στην Ελλάδα, τη Γερμανία, την Κύπρο, την Πορτογαλία, τη Λιθουανία και την Ιταλία, όπου έμπειροι εκπαιδευτές προσφέρουν δωρεάν μαθήματα εκπαίδευσης, ώστε να βοηθήσουν τους ενδιαφερόμενους να βελτιώσουν τις ψηφιακές τους ικανότητες, σε μια συνεχώς μεταβαλλόμενη και απαιτητική αγορά εργασίας.

Κατά τη διάρκεια των μαθημάτων, οι συμμετέχοντες ασχολούνται με περιεχόμενο όπως η 3D εκτύπωση, η μοντελοποίηση, ο προγραμματισμός και το Internet of Things. Τα μαθήματα, μάλιστα, δε σταματούν σε τε-

χνικές δεξιότητες (technical skills). Υπάρχουν και τα soft skills (οριζόντιες δεξιότητες), τα οποία είναι εξίσου σημαντικά. Ενδεικτικά αυτές είναι: • κριτική σκέψη κι επίλυση προβλημάτων • ευελιξία και δημιουργικότητα • ειλικρίνεια και συναισθηματική νοημοσύνη • επικοινωνία, συνεργασία, διαπραγματεύση • σχεδιασμός και διαχείριση.

Για περισσότερες πληροφορίες σχετικά με το E-DESIGN και τις δράσεις του, μπορείτε να επισκεφθείτε την επίσημη ιστοσελίδα και τις σελίδες κοινωνικής δικτύωσης του έργου: Ιστοσελίδα: <http://www.e-design-project.eu/> Facebook: @edesigneuproject

ΚΑΙ ΓΙΑ ΤΟΥΣ ΚΑΤΟΧΟΥΣ VOUCHER

Από το internet οι εγγραφές στους παιδικούς σταθμούς του Δήμου Ηρακλείου Αττικής

Διαδικτυακά μπορούν να πραγματοποιούν από φέτος τις εγγραφές των παιδιών τους στους βρεφονηπιακούς σταθμούς του Δήμου Ηρακλείου Αττικής και όσοι πήραν voucher μέσω του σχετικού προγράμματος της ΕΕΤΑΑ (Εναρμόνιση οικογενειακής και επαγγελματικής ζωής).

Η διαδικασία είναι απλή: μπαίνοντας στην ιστοσελίδα iraklionvoucher.publicota.gr οι ενδιαφερόμενοι, αφού δημιουργήσουν τον λογαριασμό τους χρησιμοποιώντας το email τους, μπορούν να υποβάλλουν την αίτησή τους συμπληρώνοντας την ειδική φόρμα και επισυνάπτοντας το αρχείο του voucher που τους αντιστοιχεί. Προσοχή, ειδικά για αυτή τη χρονιά, για να εξασφαλισθεί όχι μόνο η άνεση αλλά και η ασφάλεια όλων, οι εγγραφές των παιδιών μέσα από το πρόγραμμα «Εναρμόνιση» θα πραγματοποιηθούν αποκλειστικά ηλεκτρονικά.

Η διορία για την υποβολή των vouchers είναι έως τις 2 Σεπτεμβρίου, όμως θα ήταν πλέον ωφέλιμο οι γονείς να μπου στην πλατφόρμα και να συμπληρώσουν την αίτησή τους το συντομότερο δυνατό καθώς με την ολοκλήρωση της διαδικασίας εγγραφής των ωφελούμενων από το πρόγραμμα, θα μπορέσουν, ακολούθως, να κοινοποιηθούν τα αποτελέσματα και σε όσους έχουν πραγματοποιήσει συμβατική εγγραφή, θυμίζουμε επίσης ηλεκτρονικά, από τις αρχές του καλοκαιριού.

Τηλέφωνο για πληροφορίες 2102832500.



ΒΙΒΛΙΟ ΠΑΡΟΥΣΙΑΣΗ

ΤΑ ΕΞΑΦΑΝΙΣΜΕΝΑ ΚΟΡΙΤΣΙΑ ΤΟΥ ΠΑΡΙΣΙΟΥ

- ΤΖΕΝΟΦ ΠΑΜ
- Εκδόσεις Μίνωας



Μανχάταν, 1946

Η Γκρέις Χίλι έχασε τον άντρα της κατά τη διάρκεια του πολέμου και προσπαθεί να φτιάξει τη ζωή της από την αρχή. Ένα πρωινό, πηγαίνοντας στη δουλειά της, βρίσκει μια παρατημένη βαλίτσα στον κεντρικό σιδηροδρομικό σταθμό. Ανοίγοντάς την ανακαλύπτει τις φωτογραφίες δώδεκα γυναικών.

Οι φωτογραφίες εξάπτουν την περιέργειά της και σύντομα η Γκρέις ξεκινά έρευνα για τον εντοπισμό αυτών των γυναικών. Έτσι θα ανακαλύψει ότι η βαλίτσα ανήκε στην Έλανορ Τριγκ, την αρχηγό ενός δικτύου μυστικών πρακτόρων που επιχειρούσαν κατά τη διάρκεια του πολέμου στην κατεχόμενη Ευρώπη.

Ποιο μυστήριο καλύπτει την τύχη αυτής της ομάδας μυστικών πρακτόρων;

Ποιες ριψοκίνδυνες αποστολές ανέλαβαν;

Κατάφεραν να επιβιώσουν;

Η έρευνα της Γκρέις θα ξεδιπλώσει μια συναρπαστική ιστορία συντροφικότητας και θάρρους που στο επίκεντρό της βρίσκεται μια ομάδα γυναικών μυστικών πρακτόρων κατά τη διάρκεια του Β' Παγκόσμιου Πολέμου. Με ζωηρή πένα και εμπνευσμένη από πραγματικά γεγονότα, η συγγραφέας Παμ Τζενόφ φωτίζει τους απίστευτους ηρωισμούς των γενναίων γυναικών του πολέμου και υφαίνει μια αξιομνημόνευτη αφήγηση γεμάτη κινδύνους, βουτηγμένη στο μυστήριο και στην αγωνία.

Θ. Αμπατζόγλου: «Το Μαρούσι πρωταγωνιστής των πολιτιστικών δρώμενων στα Βόρεια Προάστια»

12 ΞΕΧΩΡΙΣΤΕΣ ΒΡΑΔΙΕΣ ΣΤΟ ΦΕΣΤΙΒΑΛ ΑΜΑΡΟΥΣΙΟΥ

Με μια από τις σπουδαιότερες λαϊκές φωνές της σύγχρονης ιστορίας του ελληνικού τραγουδιού τη Γιώτα Νέγκα, ανοίγει το πρόγραμμα του Φεστιβάλ Δήμου Αμαρουσίου την Τετάρτη 2 Σεπτεμβρίου και μέχρι τις 16 Σεπτεμβρίου στο Αίθριο Θέατρο (Λεωφ. Κηφισίας 219), σπουδαίοι δημιουργοί της μουσικής και του θεάτρου θα προσφέρουν ποιοτικό θέαμα για τους Μαρουσιώτες και τους επισκέπτες της πόλης.

Εκτός από τη Γιώτα Νέγκα, ερμηνευτές κύρους όπως οι Μανώλης Μητσιάς, Ελένη Βιτάλη, Δημήτρης Μπάσης, Νίκος Πορτοκάλογλου, Ελένη Τσαλιγοπούλου, Μαρίζα Ρίζου, Σταύρος Σαλαμπασόπουλος, επιτυχημένες θεατρικές παραστάσεις όπως «Άγρια Δύση» και «Πέτρες στις τσέπες του», Κρητικές και Ποντιακές βραδιές και τέλος με τη Συναυλία της «Μικτής Χορωδίας Δήμου Αμαρουσίου Τερψιχόρη Παπαστεφάνου» είναι η εγγύηση για μοναδικές στιγμές ψυχαγωγίας στον μητροπολιτικό δήμο της Βόρειας Αττικής.

«Με 12 ξεχωριστές βραδιές ο Δήμος Αμαρουσίου, επιχειρεί να φέρει μία ισχυρή νότα αισιοδοξίας, εν μέσω υγειονομικής κρίσης και να προσφέρει θεάματα και ακούσματα υψηλού επιπέδου. Καταξιωμένοι καλλιτέχνες θα δώσουν τον καλύτερο εαυτό τους και θα κάνουν το Μαρούσι τον Πρωταγωνιστή των πολιτιστικών δρώμενων στα Βόρεια Προάστια» αναφέρει στο μήνυμά του ο Δήμαρχος **Θεόδωρος Αμπατζόγλου**.

Υπεύθυνος φορέας για τη διοργάνωση του Φεστιβάλ η Κοινωφελής Επιχείρηση Δήμου Αμαρουσίου (ΚΕΔΑ) η οποία «εγγυάται πως θα τηρηθούν όλα τα υγειονομικά πρωτόκολλα και οι θεατές θα απολαύσουν υπηρεσίες πολιτισμού σε ασφαλές περιβάλλον» όπως αναφέρει σχετικά στο δικό του μήνυμα ο Πρόεδρος της Νίκος Πέππας.

Σημειώνεται πως:

1. Προπώληση εισιτηρίων γίνεται στο vina.gr και στο 11876 καθώς και από το ΔΗΜΑΡΧΕΙΟ ΑΜΑΡΟΥΣΙΟΥ στο ισόγειο (Βασ. Σοφίας 9 & Δημ. Μόσχα) από Δευτέρα έως Παρασκευή από τις 10:00 έως τις 14:00. Πληροφορίες στο τηλ. 2132038059. Δεν θα διατίθενται εισιτήρια από το ταμείο του Αίθριου Θεάτρου.

Θα τηρηθούν όλα τα υγειονομικά πρωτόκολλα λόγω της πανδημίας (covid 19) όπως αυτά ορίζονται από τον ΕΟΔΥ. Υποχρεωτική η χρήση μάσκας κατά την είσοδο και κατά την έξοδο από τον χώρο της εκδήλωσης. Θα τηρηθεί σειρά προτεραιότητας, λόγω των περιορισμένων θέσεων, σύμφωνα με τα ισχύοντα μέτρα του Υπ. Υγείας και του ΥΠΠΟ.

Αίθριο Θέατρο
Λεωφ. Κηφισίας 219

Φεστιβάλ Δήμου Αμαρουσίου 2020
www.festivaldimouamaroussiou.gr

<p>Τετάρτη 02 Σεπτεμβρίου ώρα έναρξης: 20.30</p> <p>ΓΙΩΤΑ ΝΕΓΚΑ «Αυτό που θέλει στη ζωή, το καταφέρνει» Η Γιώτα Νέγκα, μια από τις σπουδαιότερες λαϊκές φωνές της σύγχρονης ιστορίας του ελληνικού τραγουδιού. Με μουσική γούστου και πρωτότυπη και γούστα φέρει στο σκηνικό από τον εαυτό της.</p>	<p>Πέμπτη 10 Σεπτεμβρίου ώρα έναρξης: 20.30</p> <p>ΝΙΚΟΣ ΠΟΡΤΟΚΑΛΟΓΛΟΥ «Μέλι» του Στέλιου Αργυρίου, στη Σκηνή «Μέλι» του Θόδωρου Τσαλιγοπούλου. Ο Νίκος Πορτοκάλογλου με τον Στέλιο Αργυρίου, δημιουργούν μια μοναδική παράσταση που κολλάει στην καρδιά και είναι η μοναδική με τραγουδιό που τον ξεχωρίζει, χωρίς να είναι με παραδοσιακό Σουρ. Δύο διαφορετικές γλώσσες με τραγουδιό και διαφορετικές εποχές και γλώσσες.</p>
<p>Παρασκευή 04 Σεπτεμβρίου ώρα έναρξης: 20.30</p> <p>ΜΑΝΩΛΗΣ ΜΗΤΣΙΑΣ «50 χρόνια κρυφά» Έτσι η πρόταση αποτελεί μια από τις πρωτοποριότερες με τηλέφωνο και σκηνικό από το 1989 μέχρι σήμερα η παράσταση του Μανώλη Μητσιά.</p>	<p>Παρασκευή 11 Σεπτεμβρίου ώρα έναρξης: 20.30</p> <p>ΕΛΕΝΗ ΤΣΑΛΙΓΟΠΟΥΛΟΥ «Μαύρα σελήνια» έργο στον Σ.Μαύρο και με πρωταγωνιστή με μια σειρά αναφορών στην «Μαύρη» του 1969 και η Γκρέις Χίλι για την τραγωδία του Γάλλου Παπαστεφάνου.</p>
<p>Σάββατο 05 Σεπτεμβρίου ώρα έναρξης: 20.30</p> <p>ΘΕΑΤΡΙΚΗ ΠΑΡΑΣΤΑΣΗ «Η ΑΓΡΙΑ ΔΥΣΗ» Η παράσταση του Θόδωρου Αμπατζόγλου, «Άγρια Δύση» παρουσιάζει με μία από τις ΕΛΛΗΝΙΚΕΣ ΜΕΤΑΦΡΑΣΕΙΣ του έργου του Τζορτζ Μπέρναρντ Σόου, «Αγρία Δύση» που είναι η πρώτη παράσταση που παρουσιάζει τον Σόου στην Ελλάδα. Πρωταγωνιστές: Στέλιος Αργυρίου, Νικόλαος Παπαστεφάνου, Φάνης Γουρζής, Γιάννης Φραγκιάς.</p>	<p>Σάββατο 12 Σεπτεμβρίου ώρα έναρξης: 20.30</p> <p>ΑΝΕΜΟΣ ΚΡΗΤΗΣ ΣΤΟ ΜΑΡΟΥΣΙ Το φεστιβάλ είναι η πρώτη φορά που γίνεται με τη μορφή της Κρητικής παράδοσης, με τον ηθοποιό ΜΑΡΚΟΣ ΚΡΗΤΗΣ (Στέλιος Αργυρίου). Η παράσταση «Ανέμος Κρήτης» παρουσιάζει τον Σ.Μαύρο και η Γκρέις Χίλι για την τραγωδία του Γάλλου Παπαστεφάνου. «Ανέμος Κρήτης» του Στέλιου Αργυρίου και Νικόλαου Παπαστεφάνου. ΠΑΡΑΣΤΑΣΗ «ΑΝΕΜΟΣ ΚΡΗΤΗΣ» ΕΡΜΗΝΕΥΤΗΣ: ΜΑΡΚΟΣ ΚΡΗΤΗΣ</p>
<p>Δευτέρα 07 Σεπτεμβρίου ώρα έναρξης: 20.30</p> <p>ΜΑΡΙΖΑ ΡΙΖΟΥ Με τον ήρωα της «Μαρίζα Ρίζου» που είναι η πρώτη παράσταση που παρουσιάζει τον Σ.Μαύρο και η Γκρέις Χίλι για την τραγωδία του Γάλλου Παπαστεφάνου.</p>	<p>Κυριακή 13 Σεπτεμβρίου ώρα έναρξης: 20.30</p> <p>ΠΟΝΤΙΑΚΗ ΒΡΑΔΙΑ «Πόντος - 3.000 χρόνια ιστορία» από το Ίδρυμα Πόντιου Αμαρουσίου. «Πόντος - 3.000 χρόνια ιστορία» από το Ίδρυμα Πόντιου Αμαρουσίου. Στη λαϊκή Αισιολογία «Πόντος» το κολλοειδές πρόγραμμα θα παρουσιάσει τον Στέλιο Αργυρίου με τον Στέλιο Αργυρίου και τον Γιάννη Παπαστεφάνου για την παράσταση «Πόντος» του Στέλιου Αργυρίου και Νικόλαου Παπαστεφάνου. ΕΡΜΗΝΕΥΤΗΣ: ΝΙΚΟΣ ΠΟΡΤΟΚΑΛΟΓΛΟΥ</p>
<p>Τρίτη 08 Σεπτεμβρίου ώρα έναρξης: 20.30</p> <p>ΣΤΑΥΡΟΣ ΣΑΛΑΜΠΑΣΟΠΟΥΛΟΣ ΣΤΑΥΡΟΣ Ο Σταύρος Σαλαμπασόπουλος με τον ήρωα της «Μαρίζα Ρίζου» που είναι η πρώτη παράσταση που παρουσιάζει τον Σ.Μαύρο και η Γκρέις Χίλι για την τραγωδία του Γάλλου Παπαστεφάνου.</p>	<p>Δευτέρα 14 Σεπτεμβρίου ώρα έναρξης: 20.30</p> <p>ΘΕΑΤΡΙΚΟ Πέτρες στις τσέπες του στη Σκηνή «Μέλι» του Θόδωρου Τσαλιγοπούλου. Η παράσταση «Πέτρες στις τσέπες του» του Στέλιου Αργυρίου και Νικόλαου Παπαστεφάνου. ΠΑΡΑΣΤΑΣΗ «ΠΕΤΡΕΣ ΣΤΙΣ ΤΣΕΠΕΣ ΤΟΥ» ΕΡΜΗΝΕΥΤΗΣ: ΝΙΚΟΣ ΠΟΡΤΟΚΑΛΟΓΛΟΥ</p>
<p>Τετάρτη 09 Σεπτεμβρίου ώρα έναρξης: 20.30</p> <p>ΕΛΕΝΗ ΒΙΤΑΛΗ - ΔΗΜΗΤΡΗΣ ΜΠΑΣΗΣ Με τον ήρωα της «Πέτρες στις τσέπες του» που είναι η πρώτη παράσταση που παρουσιάζει τον Σ.Μαύρο και η Γκρέις Χίλι για την τραγωδία του Γάλλου Παπαστεφάνου.</p>	<p>Τετάρτη 16 Σεπτεμβρίου ώρα έναρξης: 20.30</p> <p>ΧΟΡΩΔΙΑ ΤΕΡΨΙΧΟΡΗ ΠΑΠΑΣΤΕΦΑΝΟΥ Επισημάνει ηχογραφήσει στην Αμερική τον Τερψιχόρη Παπαστεφάνου με την «Μαύρη» και «Πόντος» είναι η πρώτη παράσταση που παρουσιάζει τον Σ.Μαύρο και η Γκρέις Χίλι για την τραγωδία του Γάλλου Παπαστεφάνου. ΠΑΡΑΣΤΑΣΗ «ΧΟΡΩΔΙΑ ΤΕΡΨΙΧΟΡΗ ΠΑΠΑΣΤΕΦΑΝΟΥ» ΕΡΜΗΝΕΥΤΗΣ: ΝΙΚΟΣ ΠΟΡΤΟΚΑΛΟΓΛΟΥ</p>

ΔΗΜΟΣ ΑΓ. ΠΑΡΑΣΚΕΥΗΣ

Ματαιώνονται για φέτος οι «Πολιτιστικές Συναντήσεις Αλέκος Κοντόπουλος»

Οι «Πολιτιστικές Συναντήσεις Αλέκος Κοντόπουλος» για το έτος 2020 δυστυχώς ματαιώνονται εξαιτίας υγειονομικών λόγων, σύμφωνα με ανακοίνωση του Προέδρου της Δημοτικής Βιβλιοθήκης **κ. Νίκου Παναγιώπουλου**.

“Οι «Πολιτιστικές Συναντήσεις Αλέκος Κοντόπου-

λος» για το έτος 2020 δυστυχώς ματαιώνονται εξαιτίας υγειονομικών λόγων. Ο μικρός χώρος του κήπου της Δημοτικής Βιβλιοθήκης-Μουσείου Αλέκου Κοντόπουλου, όπου κάθε χρόνο φιλοξενούνται με επιτυχία οι «Πολιτιστικές Συναντήσεις Αλέκος Κοντόπου-

λος» που οργανώνει η Δημοτική Βιβλιοθήκη με τη συμμετοχή Ελλήνων λογοτεχνών, επιστημόνων και καλλιτεχνών, δεν κρίνεται φέτος υγειονομικά ασφαλής για τον επισκέπτη, λόγω της εν εξελίξει πανδημίας που έχει προκαλέσει ο ιός COVID-19 σε παγκόσμια κλίμακα. Ευχόμαστε να είστε όλοι υγιείς και να ανταμώσουμε την επόμενη χρονιά στον κήπο μας.”

ΣΠΑΘΑΡΕΙΑ 2020

21ο Φεστιβάλ Θεάτρου Σκιών Δήμου Αμαρουσίου

Ο Δήμαρχος Αμαρουσίου Θεόδωρος Αμπατζόγλου, ο Αντιδήμαρχος Αθλητισμού και Πολιτισμού Γιάννης Νικολαράκος και το Μουσείο Θεάτρου Σκιών «Ευγένιος Σπαθάρης», του Δήμου προσκαλούν τους Μαρουσιώτες και τους φίλους του Θεάτρου Σκιών και του Καραγκιόζη στο 21ο Φεστιβάλ Θεάτρου Σκιών Δήμου Αμαρουσίου «Σπαθάρεια 2020» που θα διεξαχθεί από τις 31 Αυγούστου μέχρι και τις 5 Σεπτεμβρίου 2020.

Το 21ο Φεστιβάλ Θεάτρου Σκιών, με στόχο πάντα την προβολή και διατήρηση της ελληνικής παραδοσιακής τέχνης του Καραγκιόζη, θα πραγματοποιηθεί, όπως κάθε χρόνο, στον αύλειο χώρο του Μουσείου Θεάτρου Σκιών «Ευγένιος Σπαθάρης», (Οδός Βορείου Ηπείρου 27 & Μεσογείων - Κοκκινιά Αμαρουσίου).

ΠΡΟΓΡΑΜΜΑ

• Δευτέρα 31/8

- Ώρα 19:30

ΕΝΑΡΞΗ ΦΕΣΤΙΒΑΛ

ΧΑΙΡΕΤΙΣΜΟΣ ΔΗΜΑΡΧΟΥ κ. ΘΕΟΔΩΡΟΥ ΑΜΠΑΤΖΟΓΛΟΥ

ΧΑΙΡΕΤΙΣΜΟΣ ΑΝΤΙΔΗΜΑΡΧΟΥ ΑΘΛΗΤΙΣΜΟΥ ΚΑΙ ΠΟΛΙΤΙΣΜΟΥ κ. ΓΙΑΝΝΗ ΝΙΚΟΛΑΡΑΚΟΥ

- Ώρα 20:00 - Παράσταση θεάτρου σκιών από τον Γιάννη Νταγιάκο με τίτλο: «**Το χρυσό μήλο**»

• Τρίτη 1/9

- Ώρα 20:00

Παράσταση θεάτρου σκιών από τον Μιχάλη Ταβλάτο με τίτλο: «**Τα μαγικά**

ΣΠΑΘΑΡΕΙΑ 2020
21ο ΦΕΣΤΙΒΑΛ ΘΕΑΤΡΟΥ ΣΚΙΩΝ

31.8
05.9
2020
Ώρα 20:00



σπίρτα»

- Ώρα 21:00

Παράσταση θεάτρου σκιών από τον Πάνο Καπετανίδη με τίτλο: «**Ο Καραγκιόζης μυστικός πράκτορας**»

• Τετάρτη 2/9

- Ώρα 20:00

Παράσταση θεάτρου σκιών από τον Τάσο Τσώνη με τίτλο: «**Ο Καραγκιόζης στη ζούγκλα**»

- Ώρα 21:00

Παράσταση θεάτρου σκιών από τον

Τάσο Δουρμούσογλου με τίτλο: «**Ο Καραγκιόζης και ο Ταρζάν στο κυνήγι του θησαυρού**»

• Πέμπτη 3/9

- Ώρα 20:00

Παράσταση θεάτρου σκιών από τον Μπάμπη Ρουμελιώτη με τίτλο: «**Συγκάτοικοι για κλάματα**»

- Ώρα 21:00

Παράσταση θεάτρου σκιών από τον Σωκράτη Κοτσορέ με τίτλο: «**Ο κουρσάρος του Αιγαίου**»

• Παρασκευή 4/9

- Ώρα 20:00

Παράσταση θεάτρου σκιών από τον Γιώργο Αθανασίου με τίτλο: «**Ο Καραγκιόζης στους παγετώνες**»

- Ώρα 21:00

Παράσταση θεάτρου σκιών από τον Αλέξανδρο Μελισσινό με τίτλο: «**Ο Καραγκιόζης στη θάλασσα**»

• Σάββατο 5/9

- Ώρα 19:30

ΛΗΞΗ ΦΕΣΤΙΒΑΛ

ΧΑΙΡΕΤΙΣΜΟΣ ΔΗΜΑΡΧΟΥ κ. ΘΕΟΔΩΡΟΥ ΑΜΠΑΤΖΟΓΛΟΥ

ΧΑΙΡΕΤΙΣΜΟΣ ΑΝΤΙΔΗΜΑΡΧΟΥ ΑΘΛΗΤΙΣΜΟΥ ΚΑΙ ΠΟΛΙΤΙΣΜΟΥ κ. ΓΙΑΝΝΗ ΝΙΚΟΛΑΡΑΚΟΥ

- Ώρα 20:00

Θίασος Σκιών Καμώματα «Ευγένιος Σπαθάρης»

Μουσικοθεατρική παράσταση Καραγκιόζη με τίτλο: «**Τρεις λαλούν και δυο χορεύουν**».

• **Κείμενα:** Ομάδα Σκιών Καμώματα: (Τάκης Βαμβακίδης - Πασχάλης Τσέρνας - Μένια Σπαθάρη). • **Σκηνοθεσία:** Τάκης Βαμβακίδης - Μένια Σπαθάρη

• **Ζωντανή ορχήστρα με τους:** Πασχάλη Τσέρνα (κιθάρα - τραγούδι), Θωμά Δρόσο (κλαρίνο), Solis Barki (κρουστά)

• **Χορευτικό:** Σύλλογος Κρητών «Δικταίοι Καστρινοί», Υπεύθυνος διδασκαλίας, Γιώργος Φραγκάκης

Φιλική συμμετοχή στον μπερντέ: **Γιάννης Νταγιάκος**

Το ρόλο του Καραγκιόζη ενσαρκώνει ο **Τάκης Βαμβακίδης**

ΕΙΣΟΔΟΣ ΜΟΝΟ

ΜΕ ΟΝΟΜΑΣΤΙΚΗ ΠΡΟΣΚΛΗΣΗ

ΚΡΑΤΗΣΕΙΣ ΘΕΣΕΩΝ: τηλ. 210 6127245
Θα τηρηθούν όλα τα υγειονομικά πρωτόκολλα λόγω πανδημίας (covid 19), όπως ορίζονται από τον ΕΟΔΥ. Υποχρεωτική η χρήση μάσκας κατά την είσοδο και κατά την έξοδο από το χώρο των παραστάσεων.



Ευτύπωση ΜΟΥΣΑΜΑΣ ΚΑΜΒΑΣ ΑΥΤΟΚΟΛΛΗΤΑ Εξαιρετική ποιότητα στις καλύτερες τιμές

AKadvertising
ΕΚΔΟΤΙΚΗ ΔΙΑΦΗΜΙΣΤΙΚΗ

• Τ: 210 27101769
• akpress.adv@gmail.com

ΕΛΛΗΝΙΚΗ ΔΗΜΟΚΡΑΤΙΑ
ΝΟΜΟΣ ΑΤΤΙΚΗΣ
ΔΗΜΟΣ ΒΡΗΛΙΣΣΙΩΝ

Ταχ. Δ/ση: Δ. Βερνάρδου 23
Ταχ. Κωδ.: 152 35

Πληροφορίες: Κοκκινόγεννη Κατερίνα, Κούκουνα Κατερίνα
Τηλ.: 213.2050523, 543, Fax: 210.6838106
e-mail: katerina.k@vrilissia.gr, kkoukouna@vrilissia.gr

ΠΕΡΙΛΗΨΗ ΔΙΑΚΗΡΥΞΗΣ

Ο Δήμος Βριλησίων προκηρύσσει ΣΥΝΟΠΤΙΚΟ ΔΙΑΓΩΝΙΣΜΟ για τη σύναψη ΣΥΜΦΩΝΙΑΣ ΠΛΑΙΣΙΟ για την υλοποίηση της παροχής υπηρεσίας «ΕΠΙΣΚΕΥΗ ΚΑΙ ΥΠΗΡΕΣΗ ΤΩΝ ΟΧΗΜΑΤΩΝ ΤΟΥ ΔΗΜΟΥ ΒΡΗΛΙΣΣΙΩΝ» (CPV: 50110000-9) εκτιμώμενης αξίας 28.200,00 € πλέον ΦΠΑ (24%) το ποσόν των 6.768,00 € ήτοι σύνολο δαπάνης 34.968,00 €.

Κριτήριο κατακύρωσης έχει καθορισθεί η πλέον συμφέρουσα από οικονομική άποψη προσφορά αποκλειστικά βάσει της τιμής ανά τμήμα η οποία θα δοθεί με ποσοστό έκπτωσης επί της εκατό (%).

Η παρούσα σύμβαση είναι «κάτω των ορίων» και εμπίπτει στις διατάξεις του Βιβλίου Ι του Ν. 4412/2016. Για τη συμμετοχή στη διαδικασία

Α.Δ.Α.: Ω31Ψ09P-B93
Βριλησσία, 25/08/2020
Αριθ. Πρωτ.: 9665

δεν απαιτείται εγγυητική επιστολή. Ο διαγωνισμός θα διεξαχθεί στο Δημοτικό κατάστημα, οδός Δημ. Βερνάρδου 23, την 7η μηνός Σεπτεμβρίου 2020, ημέρα Δευτέρα και ώρα 14:30 (ώρα λήξης παράδοσης των προσφορών). Τα έγγραφα της σύμβασης είναι διαθέσιμα για ελεύθερη, πλήρη, άμεση & δωρεάν ηλεκτρονική πρόσβαση στην διεύθυνση (URL): www.vrilissia.gr.

Για πληροφορίες, οι ενδιαφερόμενοι μπορούν να απευθύνονται στο Δήμο, καθημερινά τις εργάσιμες ημέρες και ώρες (τηλ. 213.2050523, 543, αρμόδιοι υπάλληλοι: Κοκκινόγεννη Κατερίνα, Κούκουνα Κατερίνα).

Ο Δήμαρχος
Μανιατογιάννης Ξενοφών

ΔΗΜΟΣΙΕΥΟΥΜΕ

ΔΙΑΚΗΡΥΞΕΙΣ ΔΙΑΓΩΝΙΣΜΩΝ, ΠΡΟΜΗΘΕΙΩΝ,
ΠΡΟΫΠΟΛΟΓΙΣΜΟΥΣ, ΙΣΟΛΟΓΙΣΜΟΥΣ,
ΚΑΝΟΝΙΣΤΙΚΕΣ ΑΠΟΦΑΣΕΙΣ &
ΟΛΕΣ ΤΙΣ ΚΡΑΤΙΚΕΣ ΚΑΤΑΧΩΡΗΣΕΙΣ

210 2710769 • xtypos@otenet.gr



ΑΔΑ:ΨΘΣ1Ω6Μ-Α4Ξ
Α.Π. 190392/26.08.2020

ΔΗΜΟΣ ΑΘΗΝΑΙΩΝ ΠΕΡΙΛΗΨΗ ΔΙΑΚΗΡΥΞΗΣ

Ο Δήμος Αθηναίων διακηρύσσει ηλεκτρονική ανοικτή διαδικασία σύναψης δημόσιας σύμβασης άνω των ορίων για την «**ΠΡΟΜΗΘΕΙΑ ΜΕΤΑΛΛΙΚΩΝ ΚΑΔΩΝ 1100LT ΜΕ ΠΟΔΟΜΟΧΛΟ**» με κριτήριο ανάθεσης την πλέον συμφέρουσα από οικονομική άποψη προσφορά αποκλειστικά βάσει τιμής και εφόσον είναι σύμφωνη με το Παράρτημα Α' «Τεχνική Έκθεση - Τεχνικές Προδιαγραφές», το Παράρτημα Β' «Συγγραφή υποχρεώσεων» και τους όρους της διακήρυξης, συνολικής εκτιμώμενης αξίας δύο εκατομμυρίων τριακοσίων εξήντα χιλιάδων ευρώ #2.360.000,00€# χωρίς ΦΠΑ 24% (δύο εκατομμυρίων εννιάκοσίων είκοσι έξι χιλιάδων τετρακοσίων ευρώ #2.926.400,00€# συμπτ. ΦΠΑ 24%).

Κάθε ενδιαφερόμενος οικονομικός φορέας μπορεί να συμμετέχει στη διαδικασία υποβάλλοντας προσφορά για το σύνολο της ζητούμενης ποσότητας, σύμφωνα με τον πίνακα και τα αναφερόμενα στο άρθρο 1.3 της διακήρυξης.

Η διαδικασία υποβολής και αποσφράγισης των προσφορών θα διενεργηθεί με χρήση της πλατφόρμας του Εθνικού Συστήματος Ηλεκτρονικών Δημοσίων Συμβάσεων (Ε.Σ.Η.Δ.Η.Σ.), μέσω της διαδικτυακής πύλης: <http://www.promitheus.gov.gr/>, του ως άνω Συστήματος, σύμφωνα με τα αναλυτικώς αναφερόμενα στα άρθρα 2.7 και 3.1 της διακήρυξης. ΣΥΣΤΗΜΙΚΟΣ ΑΡΙΘΜΟΣ ΔΙΑΔΙΚΑΣΙΑΣ ΣΤΟ ΕΣΗΔΗΣ: 95796

Ημερομηνία και ώρα έναρξης υποβολής προσφορών: 07-09-2020, 08:00

Καταληκτική ημερομηνία και ώρα υποβολής προσφορών: 29-09-2020, 11:00
Ηλεκτρονική αποσφράγιση προσφορών: 05-10-2020, 10:00

Χρόνος έναρξης ισχύος εκτέλεσης της σύμβασης ορίζεται η ημερομηνία ανάρτησης του υπογεγραμμένου από τα συμβαλλόμενα μέρη, συμφωνητικού στο ΚΗΜ-ΔΗΣ (άρθρο 38, παρ.7 του Ν.4412/2016).

Η χρονική διάρκεια υλοποίησης της προμήθειας των αγαθών ορίζεται σε δεκαέξι (16) μήνες από την ημερομηνία του χρόνου έναρξης. Η παράδοση θα γίνεται τμηματικά ανά μήνα, 500 τεμάχια/μήνα (δεκαέξι (16) ισόποσες παραδόσεις) και μέχρι ολοκλήρωσης παράδοσης της ποσότητας. Η ελάχιστη συνολική χρονική διάρκεια της σύμβασης συνυπολογιζόμενου του απαιτούμενου χρόνου εγγυημένης λειτουργίας (>=2 ετών) ορίζεται σε σαράντα

(40) μήνες από την ημερομηνία του χρόνου έναρξης. Η τελική χρονική διάρκεια θα εξαρτηθεί από τον προσφερόμενο από τον Ανάδοχο χρόνο εγγυημένης λειτουργίας.

Για την έγκυρη συμμετοχή στη διαδικασία σύναψης της παρούσας σύμβασης, κατατίθεται από τους ενδιαφερόμενους οικονομικούς φορείς (προσφέροντες), εγγυητική επιστολή συμμετοχής, σύμφωνα με το υπόδειγμα του Παραρτήματος Ε' της διακήρυξης, το ύψος της οποίας καθορίζεται στο ποσοστό του 2% της εκτιμώμενης συνολικής αξίας της σύμβασης εκτός ΦΠΑ, ήτοι ποσού #47.200,00#.

Τα έγγραφα της σύμβασης είναι διαθέσιμα για ελεύθερη, πλήρη, άμεση & δωρεάν ηλεκτρονική πρόσβαση στην διεύθυνση (URL): www.promitheus.gov.gr του Ε.Σ.Η.Δ.Η.Σ., στο Κεντρικό Ηλεκτρονικό Μητρώο Δημοσίων Συμβάσεων Κ.Η.Μ.Δ.Η.Σ. και στο portal του Δήμου Αθηναίων: <https://www.cityofathens.gr/pkd>.

Πληροφορίες, έντυπα καθώς και διευκρινίσεις σχετικά με τους όρους της παρούσας διακήρυξης, μπορούν να λάβουν οι ενδιαφερόμενοι από το Τμήμα Διαδικασιών Σύναψης Δημοσίων Συμβάσεων, t.dimosion.symvaseon@athens.gr, της Δ/σης Προμηθειών & Αποθηκών του Δήμου Αθηναίων, Κων/νου Παλαιολόγου 9, 1ος όροφος, κατά τις εργάσιμες ημέρες και ώρες: κα Π. Μυριανθοπούλου, p.myrianthoroulou@athens.gr, Τηλ.:210 5245828 & 213 2082954.

Πληροφορίες και διευκρινίσεις σχετικά με τις τεχνικές προδιαγραφές της παρούσας διακήρυξης, μπορούν να λάβουν οι ενδιαφερόμενοι από το Τμήμα Μελετών, Σχεδιασμού, Προγραμματισμού, Διοικ. Υποστήρ. & Ηλεκτρον. Διακυβέρνησης, t.mel.xed.prog.dioik.yposth.kath@athens.gr, της Δ/σης Καθαριότητας-Ανακύκλωσης του Δήμου Αθηναίων, κατά τις εργάσιμες ημέρες και ώρες: κ. Αργύρης Ράπτης, arg.raptis@athens.gr, Τηλ.:210 3402432.

Προκήρυξη υπό τη μορφή Τυποποιημένου Εντύπου της παρούσας διαδικασίας σύναψης σύμβασης έχει αποσταλεί με ηλεκτρονικά μέσα για δημοσίευση στην Υπηρεσία Εκδόσεων της Ευρωπαϊκής Ένωσης, στις 24/08/2020.

Τα έξοδα δημοσίευσης (αρχικής και τυχόν επαναληπτικής) της παρούσης βαρύνουν τον Ανάδοχο.

Ο ΓΕΝΙΚΟΣ ΓΡΑΜΜΑΤΕΑΣ
ΑΛΕΞΑΝΔΡΟΣ ΑΘ. ΤΣΙΑΤΣΙΑΜΗΣ

ΕΛΛΗΝΙΚΗ ΔΗΜΟΚΡΑΤΙΑ
ΔΗΜΟΣ ΝΙΚΑΙΑΣ – ΑΓ. Ι. ΡΕΝΤΗ
Δ/ΝΣΗ ΟΙΚΟΝΟΜΙΚΩΝ
ΤΜΗΜΑ ΠΡΟΫΠΟΛΟΓΙΣΜΟΥ,
ΟΙΚΟΝΟΜΙΚΗΣ ΠΛΗΡΟΦΟΡΗΣΗΣ
& ΥΠΟΣΤΗΡΙΞΗΣ ΟΙΚΟΝΟΜΙΚΗΣ ΕΠΙΤΡΟΠΗΣ

Δ/ση: Π.Τσαλδάρη 10
Τ.Κ: 18450 Νίκαια
Τηλ.: 213-2075320, -329
Fax: 213-2075328
e-mail: oikon.proip@nikaia-rentis.gov.gr

Ημερ: 26-8-2020
Αρ.Πρωτ: 31001
ΑΔΑ: ΨΠ03ΩΚΑ-6ΑΣ

ΠΕΡΙΛΗΠΤΙΚΗ ΔΙΑΚΗΡΥΞΗ

ΤΟΥ ΦΑΝΕΡΟΥ ΠΡΟΦΟΡΙΚΟΥ ΜΕΙΟΔΟΤΙΚΟΥ ΔΙΑΓΩΝΙΣΜΟΥ ΠΟΥ ΑΦΟΡΑ ΣΤΗΝ ΜΙΣΘΩΣΗ ΑΚΙΝΗΤΟΥ ΓΙΑ ΤΗ ΣΤΕΓΑΣΗ ΤΟΥ Ζ ΚΑΠΗ, ΣΤΗ ΔΗΜΟΤΙΚΗ ΕΝΟΤΗΤΑ ΝΙΚΑΙΑΣ ΤΟΥ ΔΗΜΟΥ ΝΙΚΑΙΑΣ – ΑΓ. Ι. ΡΕΝΤΗ.

1. Τόπος και χρόνος κατάθεσης προσφορών.

Οι ενδιαφερόμενοι για το διαγωνισμό δύναται να εκδηλώσουν ενδιαφέρον εντός προθεσμίας είκοσι (20) ημερών από τη δημοσίευση της διακήρυξης ήτοι μέχρι 21η-09-2020 ημέρα Δευτέρα και ώρα 14:00 μ.μ. Η διαδικασία που θα ακολουθηθεί περιγράφεται αναλυτικά στον 3ο όρο της Διακήρυξης Δημάρχου.

2. Αναθέτουσα Αρχή.

Δήμος Νίκαιας-Αγ. Ι. Ρέντη, οδός Π. Τσαλδάρη 10, Νίκαια, Τ.Κ. 18450, Τηλ. 213-2075320, & -329, Fax 213-2075328, ιστοσελίδα www.nikaia-rentis.gov.gr.

3. Περιγραφή του αντικειμένου.

Όπως αναλυτικά περιγράφονται στον 2ο όρο της Διακήρυξης Δημάρχου.

4. Διάρκεια σύμβασης.

Η διάρκεια της μίσθωσης ορίζεται σε 12 (δώδεκα) χρόνια, αρχίζει δε από την υπογραφή της σύμβασης και λήγει την αντίστοιχη ημερομηνία, όταν συμπληρωθούν τα έτη.

5. Απαιτούμενες εγγυήσεις.

Όπως αναλυτικά περιγράφονται στον 6ο όρο της Διακήρυξης Δημάρχου

6. Πληροφοριακά στοιχεία.

α) Οι αναλυτικοί όροι της διακήρυξης καθώς και η σχετική προκήρυξη, μπορούν να ζητηθούν από το Τμήμα Προϋπολογισμού Οικονομικής Πληροφόρησης & Υποστήριξης Οικονομικής Επιτροπής. (Π.Τσαλδάρη 10, 3ος όροφος) Τηλ. 213-2075320, & -329 κατά τις εργάσιμες ημέρες και ώρες, ενώ θα βρίσκονται αναρτημένα και στην επίσημη ιστοσελίδα του Δήμου (www.nikaia-rentis.gov.gr).

Ακριβές Αντίγραφο
Ο Προϊστάμενος

Σπεντζούρης Κωνσταντίνος

Ο ΔΗΜΑΡΧΟΣ
ΙΩΑΚΕΙΜΙΔΗΣ ΓΕΩΡΓΙΟΣ

ΕΛΛΗΝΙΚΗ ΔΗΜΟΚΡΑΤΙΑ
ΔΗΜΟΣ ΝΙΚΑΙΑΣ – ΑΓ. Ι. ΡΕΝΤΗ
ΤΜΗΜΑ ΠΡΟΫΠΟΛΟΓΙΣΜΟΥ,
ΟΙΚΟΝΟΜΙΚΗΣ ΠΛΗΡΟΦΟΡΗΣΗΣ
& ΥΠΟΣΤΗΡΙΞΗΣ ΟΙΚΟΝΟΜΙΚΗΣ ΕΠΙΤΡΟΠΗΣ

Δ/ση: Π.Τσαλδάρη 10, Τ.Κ: 18450 Νίκαια
Τηλ.: 213-2075329,320 Fax: 213-2075328
e-mail: oikon.proip@nikaia-rentis.gov.gr

Ημερ: 25-8-2020
Αρ.Πρωτ: 30739
ΑΔΑ: Ω3ΚΔΩΚΑ-5Β1
ΑΔΑΜ: 20PROC007217382

ΠΕΡΙΛΗΨΗ ΔΙΑΚΗΡΥΞΗΣ

ΕΠΑΝΑΛΗΨΗΣ ΤΟΥ ΗΛΕΚΤΡΟΝΙΚΟΥ ΑΝΟΙΚΤΟΥ ΜΕΙΟΔΟΤΙΚΟΥ ΔΙΑΓΩΝΙΣΜΟΥ, ΓΙΑ ΤΗΝ ΑΝΑΔΕΙΞΗ ΑΝΑΔΟΧΟΥ ΜΕ ΤΙΤΛΟ «ΑΝΑΠΤΥΞΗ - ΑΝΑΒΑΘΜΙΣΗ ΣΤΟΧΕΥΜΕΝΩΝ ΚΟΙΝΩΝΙΚΩΝ ΥΠΟΔΟΜΩΝ ΔΗΜΟΥ ΝΙΚΑΙΑΣ – ΑΓ. Ι. ΡΕΝΤΗ», ΜΕΣΩ ΤΟΥ ΠΡΟΓΡΑΜΜΑΤΟΣ ΤΗΣ ΠΕΡΙΦΕΡΕΙΑΣ ΑΤΤΙΚΗΣ «ΕΠΙΧΕΙΡΗΣΙΑΚΟ ΠΡΟΓΡΑΜΜΑ ΑΤΤΙΚΗ 2014-2020» ΚΑΙ ΕΙΔΙΚΟΤΕΡΑ ΤΩΝ ΟΜΑΔΩΝ Β + Γ ΚΑΤΟΠΙΝ ΤΗΣ ΥΠ' ΑΡ. 194/21-7-2020 ΑΠΟΦΑΣΗΣ ΤΗΣ ΟΙΚΟΝΟΜΙΚΗΣ ΕΠΙΤΡΟΠΗΣ

1. Αναθέτουσα Αρχή.

Δήμος Νίκαιας-Αγ. Ι. Ρέντη, οδός Π. Τσαλδάρη 10, Νίκαια, Τ.Κ. 18450, Τηλ. 213-2075320 & -329, Fax 213-2075328, ιστοσελίδα www.nikaia-rentis.gov.gr.

2. Προϋπολογισμός.

Ο συνολικός προϋπολογισμός ανέρχεται και δεν θα ξεπεράσει το ποσό των € 24.440,40 συμ/π/νου Φ.Π.Α 24 %.

3. Διάρκεια σύμβασης.

Η διάρκεια υλοποίησης της σύμβασης ορίζεται σε τρεις μήνες Διαδικασία ανάθεσης, διαδικασία αξιολόγησης και κριτήρια επιλογής του αναδόχου.

Όπως αναλυτικά αναφέρονται στον 3ο Όρο της σχετικής Διακήρυξης Δημάρχου

Ακριβές Αντίγραφο
Ο Προϊστάμενος

Σπεντζούρης Κωνσταντίνος

Ο ΔΗΜΑΡΧΟΣ

ΓΕΩΡΓΙΟΣ Σ. ΙΩΑΚΕΙΜΙΔΗΣ



#Αποκτήστε τώρα

το X-τύπο του Σαββάτου σε PDF

γίνε συνδρομητής
Xτύπος.gr
www.xtypos.gr



ΣΤΟΝ ΚΗΠΟ ΤΗΣ
ΒΟΡΕΕΙΟΥ ΒΙΒΛΙΟΘΗΚΗΣ

Ενθουσίασε το κοινό η συναυλία που δόθηκε από το Τρίο El Greco

Το Τρίο El Greco (Θοδωρής Ιωσηφίδης – Πιάνο, Φαίδων Μηλιάδης – Βιολί, Αλέξης Καραϊσκάκης Νάστος – Τσέλο), ένα νεανικό σχήμα μουσικής δωματίου, δημοφιλές στον ελληνικό και στο διεθνή χώρο, έδωσε μια Συναυλία που ενθουσίασε το κοινό, στον κήπο της Βορείου Βιβλιοθήκης, παρουσιάζοντας δύο συνθέτες, που σε ένα ευρύ πλαίσιο συνδέονται με τις Δύο Σχολές της Βιέννης, με την –κλασική– πρώτη ο Fr. Schubert και με τη –μοντερνιστική– δεύτερη ο N. Σκαλκώτας.

Η ΤΕΧΝΗ ΣΤΗΡΙΖΕΙ ΤΟΥΣ ΑΝΘΡΩΠΟΥΣ,
ΟΙ ΑΝΘΡΩΠΟΙ ΣΤΗΡΙΖΟΥΝ ΤΗΝ ΤΕΧΝΗ ΚΑΙ ΤΟΥΣ ΑΝΘΡΩΠΟΥΣ ΤΗΣ

Αυλαία για το Φεστιβάλ Ρεματιάς 2020 – Νύχτες Αλληλεγγύης

Μήνυμα χαράς και αισιοδοξίας μέσα στις ιδιότυπες συνθήκες που ζούμε λόγω της πανδημίας, αποτέλεσε για το Χαλάνδρι το Φεστιβάλ Ρεματιάς 2020 – Νύχτες Αλληλεγγύης που ολοκληρώθηκε με επιτυχία.

Φίλοι και φίλες της Ρεματιάς είχαν την ευκαιρία μέσα σε ένα δύσκολο καλοκαίρι να απολαύσουν έργα του πολιτισμού και της τέχνης παρά τους επιβλημένους περιορισμούς που έγιναν σεβαστοί στο ακέραιο από όλους και όλες. Οι περισσότερες εκδηλώσεις της φετινής διοργάνωσης έφτασαν στη μέγιστη επιτρεπόμενη πληρότητα θέσεων, ενώ οι θεατές συνεργάστηκαν απόλυτα με τους εργαζόμενους στο θέατρο για την τήρηση των μέτρων προστασίας και την ασφαλή διεξαγωγή του Φεστιβάλ. Το πρόγραμμα του Φεστιβάλ Ρεματιάς 2020 – Νύχτες Αλληλεγγύης άνοιξε, στις 17 Ιουλίου, η Φιλαρμονική Ορχήστρα του Δήμου Χαλανδρίου δίνοντας τον τόνο της φετινής διοργάνωσης με την παρουσίαση έργων του Μάνου Χατζιδάκι από δεκαμελές σύνολό της. Οι δέκα μουσικοί της μάγεψαν το κοινό, υπογραμμίζοντας τη δύναμη της τέχνης ακόμη και με τεχνικούς περιορισμούς και την αναγκαιότητά της προπάντων σε δύσκολους καιρούς. Το Φεστιβάλ συνεχίστηκε με εκδηλώσεις από όλο το φάσμα των παραστατικών τεχνών, ενώ επιλογή της Διεύθυνσης Πολιτισμού ήταν να ενισχυθούν φέτος περισσότερο από ποτέ οι νέοι ή και λιγότερο προβεβλημένοι καλλιτέχνες, μολοντί από τη σκηνή της Ρεματιάς δεν έλειψαν και οι αναγνωρισμένοι δημιουργοί.

Στο πλευρό των Καλλιτεχνών – ΑμεΑ

Μεγαλύτερη σημασία αποκτά επίσης φέτος για τον Δήμο Χαλανδρίου, η συνέχιση της συνεργασίας του για πέμπτη

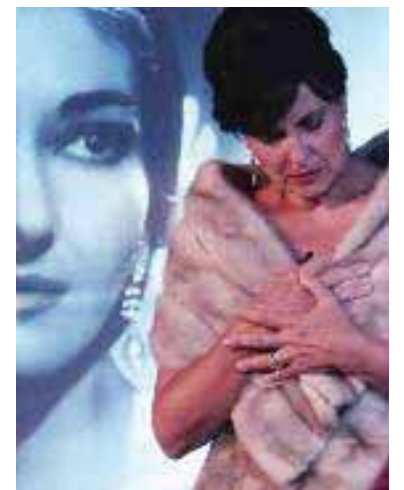

χρονιά στο Φεστιβάλ Ρεματιάς, με την Κίνηση Ανάπηρων Καλλιτεχνών, για τη δημιουργία των προϋποθέσεων ώστε οι παραστατικές τέχνες να είναι προσβάσιμες σε όλους τους ανθρώπους. Η καραντίνα που επιβλήθηκε σε όλους και όλες μας για την προστασία από τον κορονοϊό, με τις αρνητικές επιπτώσεις της στην κοινωνία, έπληξε περισσότερο τα ανάπηρα άτομα, τα οποία βρέθηκαν σε συνθήκες απομόνωσης συχνά απειλητικής για τη διαβίωσή τους ενώ η κρίση που γνωρίζουν σήμερα οι δημιουργοί πλήττει επίσης διπλά τους ανάπηρους καλλιτέχνες και τις ανάπηρες καλλιτέχνιδες.

Για όλους αυτούς τους λόγους, η παρουσίαση καθολικά προσβάσιμων παραστάσεων στο περιεχόμενο από την Κίνηση Ανάπηρων Καλλιτεχνών και στο Φεστιβάλ Ρεματιάς 2020 υπήρξε ιδιαίτερα πολύτιμη.

Με επιμέρους υπηρεσίες προσβασιμότητας

περιεχομένου παρουσιάστηκαν επίσης και παραστάσεις του Our Festival 6, με τη στήριξη του Δήμου Χαλανδρίου. Όλες οι δαπάνες που απαιτήθηκαν για την προσβασιμότητα των εκδηλώσεων του φεστιβάλ καλύφθηκαν από τη Διεύθυνση Πολιτισμού.

Όταν ο πολιτισμός στηρίζει την κοινωνία

Παρά το γεγονός ότι η πανδημία και οι επιπτώσεις της άλλαξαν φέτος το νόημα της αλληλεγγύης, μετατοπίζοντας την έκφρασή της κυρίως προς τον δοκιμαζόμενο σήμερα καλλιτεχνικό κόσμο αλλά και του καθενός απέναντι στον άλλον, το κοινό της Ρεματιάς δεν ξέχασε τις κοινωνικές δομές της πόλης συνεισφέροντας σημαντικές ποσότητες ειδών πρώτης ανάγκης για το Κοινωνικό Παντοπωλείο του Δήμου, το Κοινωνικό Ιατρείο Αλληλεγγύης Χαλανδρίου και τις δομές αλληλεγγύης στους πρόσφυγες.

ΒΙΒΛΙΟ ΠΑΡΟΥΣΙΑΣΗ

ΚΑΙ ΜΕΤΑ...
• ΖΑΛΜΠΕΡ ΦΙΛΙΠ



Εκδόσεις Μίνωας

Σύγχρονο παραμύθι 'Όχι, όχι, όχι! Πρόσεχε την πεταλούδα! Αν την πειρά-

ξεις, θα πετάξει μακριά και μετά...

Τι θα συμβεί μετά;

Μια ευρηματική ιστορία που βοηθάει τα παιδιά να κατανοήσουν ότι οποιαδήποτε πράξη, ακόμα και η πιο μικρή, έχει τις συνέπειές της...

ΔΗΜΟΣ ΗΡΑΚΛΕΙΟΥ ΑΤΤΙΚΗΣ

Ακυρώνεται το φεστιβάλ "Ηράκλεια 2020 - Αφιέρωμα στη Γεωργία Βασιλειάδου"

Τη ματαίωση του φετινού πολιτιστικού φεστιβάλ «Ηράκλεια 2020» αποφάσισε ο Δήμος Ηρακλείου Αττικής με γνώμονα την προστασία της δημόσιας υγείας, λαμβάνοντας υπόψη τα δεδομένα στο μέτωπο της εξέλιξης της πανδημίας του κορωνοϊού.



Το φεστιβάλ είχε προγραμματιστεί για το διάστημα από 2 έως 6 και 13 Σεπτεμβρίου, με ελεύθερη είσοδο για όλους, με πλούσιο πρόγραμμα, μουσική και εικόνες, τη συμμετοχή γνωστών καλλιτεχνών και παράλληλες εκδηλώσεις για μικρούς και μεγάλους, για όλες τις προτιμήσεις. Μάλιστα, τα φετινά «Ηράκλεια» θα ήταν αφιερωμένα στην Ηρακλειώτισσα, αξέχαστη ηθοποιό, Γεωργία Βασιλειάδου, ενώ μέσα από τις εκδηλώσεις τους θα στήριζαν το «Σπίτι του Ηθο-

ποιού». Σύμφωνα με ανακοίνωση της διοίκησης: "Τα συνεχώς αυξανόμενα κρούσματα του ιού, ιδίως στην Αττική, δεν επιτρέπουν συναθροίσεις τέτοιου όγκου, όπως αυτές που είναι σίγουρο ότι θα είχαν τα Ηράκλεια 2020".

ΤΙ ΔΗΛΩΣΕ Ο ΔΗΜΑΡΧΟΣ ΓΙΑΝΝΗΣ ΒΟΥΡΟΣ

Ο κορωνοϊός ματαιώνει τις εκδηλώσεις του Πολιτιστικού Σεπτέμβρη Ν. Φιλαδέλφειας – Ν. Χαλκηδόνας

Ο Δήμος Νέας Φιλαδέλφειας - Νέας Χαλκηδόνας στο πλαίσιο της εθνικής προσπάθειας περιορισμού των συνεπειών της πανδημίας του covid-19, ακυρώνει τις εκδηλώσεις του Πολιτιστικού Σεπτέμβρη 2020.

Ο Δήμαρχος της πόλης, **Γιάννης Βούρος**, σε δήλωσή του αναφέρει μεταξύ άλλων: «Είμαστε υποχρεωμένοι να ανακοινώσουμε την ακύρωση των εκδηλώσεων που σχεδιάσαμε για το φετινό πολιτιστικό Σεπτέμβρη, με στόχο και σκοπό να προστατεύσουμε την δημόσια υγεία από τον κίνδυνο εξάπλωσης του covid-19 που τείνει να πάρει ανεξέλεγκτες διαστάσεις το

τελευταίο διάστημα στην Αττική. Ακόμα κι αν τηρηθούν με σχολαστική ευλάβεια τα προβλεπόμενα μέτρα στους χώρους των εκδηλώσεων, είναι αδύνατον να ελεγχθεί πλήρως η συγκέντρωση του κόσμου σε αυτές (πχ στις ανοιχτές συναυλίες).

Για εμάς προέχει πάντοτε το ύψιστο αγαθό της υγείας των συμπολιτών μας. Ζητάμε την κατανόησή τους. Τέλος ζητώ από όλους και ειδικά από τη νέα γενιά να εφαρμόζει κάθε ώρα, κάθε στιγμή τις οδηγίες των αρμοδίων φορέων προκειμένου να σπάσουμε επιτέλους όλοι μαζί, τον φαύλο κύκλο της μετάδοσης του covid-19. Η ζωή και η υγεία προηγείται».



ΔΗΜΟΤΙΚΟΣ ΘΕΡΙΝΟΣ ΚΙΝΗΜΑΤΟΓΡΑΦΟΣ ΗΡΑΚΛΕΙΟΥ ΑΤΤΙΚΗΣ

ΚΕΑΣ & ΤΕΡΨΙΧΟΡΗΣ ΗΡΑΚΛΕΙΟ ΑΤΤΙΚΗΣ ΠΛΑΤΕΙΑ ΜΑΝΔΗΛΑΡΑ Τ. 210 2773 731

ΚΕΑΣ & ΤΕΡΨΙΧΟΡΗΣ

cinema νουσταφια

ΠΟΡΤΟΣ ΗΛΙΑΚΟΠΟΥΛΟΣ

Οι ταινίες μας Παρασκευή-Κυριακή 27/8 - 30/8

Πάρε σινεμά, κινήσουμε σάφρο!

Παρούμε συστηρό πρωτόκολλα υγιεινής και αποστάσεις. Προκαλούμε με προσέλευση να είστε για ακόμη καλύτερη εξυπηρέτηση στα ταμεία και τα μαζάκια του κινηματογράφου.

ΤΟ ΚΟΛΠΟ ΤΟΥ ΑΙΩΝΑ
THE BEST OF THE CENTURY

№1 στη βιογραφία της Αργεντινής με τίτλο: "ΚΛΕΙΜΑΤΩΝΗ" από τον σκηνοθέτη Ισραήλ που αναγνωρίστηκε παγκοσμίως σαν μια από τις πιο εβραϊκές ταινίες που έγιναν ποτέ. Συνδυάζοντας άκρως επιρρεπείς και απορριψίσιμες κριτικές, το κείμενο του Ακίβας εμπνεύστηκε από μια επίσημη «έκδοση-επίθεση», θραύση βίαιου για να αποκαλύψει μια σκοτεινή και απροσδόκητη ιστορία που έγινε ηρωίδα στην οθόνη της Αργεντινής!

Καλλιτεχνία | ΤΙΤ | Τίτλος: Αριέλ Γουλιεργουά | Με τους: Βαλντίνου Φρονόνη, Νικόλαο Πιππί, Κωνσταντίνου Παυλίδη | Αργεντινή, 2000 | 100min | D11

ΕΜΕΙΣ ΟΙ ΔΥΟ
DOLBY

Η Μίνα και η Μινιθίν είναι βραβεία κριτικής. Και στη μουσική, είναι επίσης γοητευτικές και όλα είναι μελωδικό όμορφο και κερδιστό. Κάθε μέρα, πληθαίνουν και φιλόνεικα μεταξύ των δύο διαμερισμάτων τους και μια μάχη για ζωή.

Κινητές δεν γκαρδίο ή προνομιακό σαρδόνια, ούτε καν η ΑΝΥ, η κόρη της Μινιθίν και την ερωτεύεται. Μέσα στη μαύρη παύση της τριτογενούς αναπνοής τα πάντα.

Δραματική | 95' | Σκηνοθέτης: Φίλιππος Μενεγάτος | Με τους: Μπαρμπέρα Τζουκάρη, Μαργαρίτα Σαββαΐτη, Άννα Νικολαΐδη | Ελλάδα, 2019 | 100min

ΟΙ ΕΥΧΟΥΛΗΔΕΣ 2
TROLLS WORLD TOUR

Παιδικό | ΜΕΤΑΛΟΤΤΙΜΕΝΗ

Μουσική | Κομωδία | 94' | Σκηνοθέτης: Γουόρντ Κόρμπι | Με τη φωνή του Πόνου Μουζουράκη | Η.Π.Α., 2020 | 100min

Οι Πάτι και Μίραβελ είναι μαζί και οι φίλοι Τρόλλ που είναι διασκεδαστικοί σε εβραϊκές και είναι ασφαλισμένοι σε εβραϊκές μουσικές: Funk, Country, Techno, Κλασική, Ροκ και Rock! Έλαξες τους να κάνουν τη μουσική τους απομυθισμένη και να κυκλοφορήσουν. Όμως ένα μέλος της Rock τριπλής η Ούιεντα βάζει μαζί με τον πατέρα της King Τσέλι αποκαλύπτουν να καταστρέψουν το υπόλοιπο όλη και να αφήσουν τα βόκα να κυριαρχήσουν άλλαν.

Παιδικό | 95' | Σκηνοθέτης: Φίλιππος Μενεγάτος | Με τους: Μπαρμπέρα Τζουκάρη, Μαργαρίτα Σαββαΐτη, Άννα Νικολαΐδη | Ελλάδα, 2019 | 100min

ΕΥΤΥΧΙΑ

Η μεγάλη επιτυχία του αφηγήτη είναι η έρημος, γιατί έτσι την Ευτυχία Παπαγιαννοπούλου! Μετα γυναικεία επιτυχία είναι από και βιβλιογραφία που ποτέ και να απονομάσει της: Αντισυμβατική, διπλή, ασυμμετρική, μια προεπιλεγμένη μοναδική, όπως ακριβώς και οι σπείρες της, με γυναικεία του αφηγήτη να αναζητάει σημάδια της στα απομυθισμένα λόγια της γυναικείας.

Δραματική, Βιογραφία | Τίτλος: Αγγελική Φραντζή | Με τους: Κατερίνη Καραγιάννη, Κάτια Γαυλίση, Παυλίνα Δαδαράκη, Αντωνία Λουδοβάκη, Κριστερά Κατσουλή, κ.α. | Ελλάδα, 2019 | 100min

ΣΤΑ ΜΑΧΑΙΡΙΑ
KINES D.I.T

Ένας βίαιος και κατακλιμακωτός πηγαράκι βρισκόμενος εναντίον της αγριότητας του, ο γοητευτικός και κερδισμένος σκηνοθέτης να περιμένει για να βρει την καλύτερη στιγμή στην κινηματογραφική ιστορία του. Ο σκηνοθέτης προσπαθεί να βρει την άκρη στο μπλοκ του κομμάτι. Αγωνία και κινηματογραφία μια από τις καλύτερες ταινίες της χρονιάς.

Μυστηρίου | 130' | Σκηνοθέτης: Ρόαν Τόουσον | Με τους: Νόβελ Κόλιν, Κόνι Εβερ, Άννα Νικολαΐδη, Τζέι Λι Κάρτι, Τζέι Κάρτι, Νικ Τόουσον, Μπέλι Σόνον | Η.Π.Α., 2019 | 130min

ΑFTER 2 ΜΕΤΑ ΤΗ ΣΥΓΚΡΟΥΣΗ
AFTER WE COLLIDE

Ρομαντικό, Αισθησιακό | Τίτλος: Ρόσκι Κορβί | Με τους: Σέβιν Μιντάρ, Τσαρλ Γουίλιαμ, Νάιλον Σπασούζ | Η.Π.Α., 2020 | 90min

Βασισμένο στα μυστικά της και για φαίνομενα! Η Τζέι και ο Χάρνιν είναι μια πολύτιμη σχέση που προσκομίζουν τη την ιδέα τους για να την αποκαλύψουν. Αλλά διαρκώς ανακλύπουν για σημαντικό πρόβλημα όπως η αποκατάσταση για ένα που είναι η επιθυμία της ζωής και τα μεταμετρήσιμα περιβόητου Χάρνιν. Η Τζέι αρχίζει να αναρωτιέται ποιος είναι ο σπείρας και καθώς προσεγγίζει να χωρίσει, ο Χάρνιν αποφασίζει να το παίξει όλα για όλα. Θα καταφέρει όμως να αλλάξει σπείρας, για χάρη της.

ΠΕΜΠΤΗ 27/8 & ΠΑΡΑΣΚΕΥΗ 28/8 ΜΟΝΟ ΣΤΙΣ 22:15'
ΣΑΒΒΑΤΟ 29/8 & ΚΥΡΙΑΚΗ 30/8 ΜΟΝΟ ΣΤΙΣ 22:45'

ΤΟ ΚΟΛΠΟ ΤΟΥ ΑΙΩΝΑ

ΕΜΕΙΣ ΟΙ ΔΥΟ
ΣΑΒΒΑΤΟ 29/8 ΚΑΙ ΚΥΡΙΑΚΗ 30/8 ΜΟΝΟ ΣΤΙΣ 20:45'

ΟΙ ΕΥΧΟΥΛΗΔΕΣ 2
ΠΕΜΠΤΗ 27/8 & ΚΑΙ ΠΑΡΑΣΚΕΥΗ 28/8 ΠΡΟΚΟΜΗ ΜΟΝΟ ΜΕΤΑΡΟΤΤΙΜΕΝΟ ΣΤΙΣ 20:30'

ΕΥΤΥΧΙΑ
ΔΕΥΤΕΡΑ 31/8 ΚΑΙ ΤΡΙΤΗ 1/9 ΜΟΝΟ ΜΕΤΑΡΟΤΤΙΜΕΝΟ ΣΤΙΣ 20:30'

ΣΤΑ ΜΑΧΑΙΡΙΑ
ΔΕΥΤΕΡΑ 31/8 ΚΑΙ ΤΡΙΤΗ 1/9 ΜΟΝΟ ΣΤΙΣ 22:45'

AFTER 2 ΜΕΤΑ ΤΗ ΣΥΓΚΡΟΥΣΗ
ΤΕΤΑΡΤΗ 2/9 20:45' ΚΑΙ 22:30'

ΑΠΟ ΤΗΝ
ΠΕΡΙΦΕΡΕΙΑ ΑΤΤΙΚΗΣ
Απορριματοφόρο,
καφέ κάδοι και
κομπόστ στον Δήμο
Αγ. Παρασκευής



Νέο σύγχρονο εξοπλισμό απέκτησε ο Δήμος Αγίας Παρασκευής από την Περιφέρεια Αττικής.

Πιο συγκεκριμένα, πρόκειται για:

- ένα νέο, σύγχρονο απορριματοφόρο-καδοπλυντήριο για τη συλλογή βιοαποβλήτων,
- καφέ κάδους συλλογής ανακυκλώσιμων υλικών εσωτερικού χώρου (χαρτί και μέταλλο/πλαστικό) και
- σακιά με κομπόστ, που έχει παραχθεί από βιοαπόβλητα στη μονάδα κομποστοποίησης του Ειδικού Διαβαθμιδικού Σύνδεσμου Νομού Αττικής (ΕΔΣΝΑ).

Ο Δήμαρχος Αγίας Παρασκευής **Βασίλης Ζορμπάς** υποδέχθηκε τον Περιφερειάρχη Αττικής Γιώργο Πατούλη στην κεντρική πλατεία της πόλης, όπου τον ευχαρίστησε θερμά για την παροχή του εξοπλισμού στον Δήμο, καθώς κρίνεται απαραίτητος προκειμένου η πόλη να ανταποκριθεί στις επιταγές της εθνικής και ευρωπαϊκής νομοθεσίας για την ολοκληρωμένη διαχείριση αποβλήτων.



Απορριματοφόρο σύγχρονης τεχνολογίας και καφέ κάδοι συλλογής βιοαποβλήτων από την Περιφέρεια Αττικής ΣΕ ΜΙΑ ΝΕΑ ΕΠΟΧΗ ΔΙΑΧΕΙΡΙΣΗΣ ΑΠΟΡΡΙΜΜΑΤΩΝ ΜΠΑΙΝΕΙ ΔΥΝΑΜΙΚΑ Ο ΔΗΜΟΣ ΦΙΛΟΘΕΗΣ - ΨΥΧΙΚΟΥ

Στο πλαίσιο της εφαρμογής του προγράμματος της Περιφέρειας Αττικής για την ενίσχυση της ανακύκλωσης στην Αττική, ο Περιφερειάρχης **Γ. Πατούλης** μετέβη τη Δευτέρα 24 Αυγούστου στο Δήμο Φιλοθέης-Ψυχικού, όπου παρέδωσε στον Δήμαρχο **Δ. Γαλάνη**, 1 απορριματοφόρο σύγχρονης τεχνολογίας, καφέ κάδους συλλογής βιοαποβλήτων και



κυτία εσωτερικής ανακύκλωσης.

Σε δηλώσεις του ο Περιφερειάρχης Αττικής **Γ. Πατούλης** τόνισε, μεταξύ άλλων: «Παραδίδουμε στον Δήμο Φιλοθέης-Ψυχικού και στον άξιο Δήμαρχο Δημήτρη Γαλάνη, ένα σύγχρονο απορριματοφόρο και καφέ κάδους συλλογής βιοαποβλήτων. Παράλληλα παραδώσαμε και κάδους εσωτερικού χώρου ανακύκλωσης, για τις ανάγκες του Δήμου.

Πρόκειται για ιδιαίτερα χρήσιμα εργαλεία στην προσπάθεια που κάνουμε μαζί με τους Δήμους για την ενίσχυση της ανακύκλωσης, τα οποία είμαι βέβαιος πως θα αξιοποιήσει κατάλληλα με τους συνεργάτες του, έτσι ώστε να συμβάλει και με τη βοήθεια της Περιφέρειας, στην προστασία του περιβάλλοντος, αλλά παράλληλα και στην αναβάθμιση της ζωής των πολιτών». Από την πλευρά του ο Δή-

μαρχος Φιλοθέης-Ψυχικού **Δ. Γαλάνης** δήλωσε: «Ο Δήμος μας μπαίνει δυναμικά σε μια νέα εποχή διαχείρισης απορριμμάτων. Με το νέο απορριματοφόρο βιο-αποβλήτων που παραλαμβάνουμε σήμερα, από τον Περιφερειάρχη κ.Γιώργο Πατούλη, κάνουμε το πρώτο σημαντικό βήμα προς την αποτελεσματική διαχείριση των οργανικών αποβλήτων του Προαστίου μας.

Έχοντας προετοιμάσει ένα πρόγραμμα διαχείρισης των βιο-αποβλήτων ξεκινάμε με τις λαϊκές αγορές και τα καταστήματα υγειονομικού ενδιαφέροντος και στις τρεις κοινότητες του Προαστίου μας.

Στόχος μας η σημαντική μείωση των απορριμμάτων τροφών που οδηγούνται σε ταφή και η εναλλακτική τους χρήση ως εδαφοβελτιωτικού (λιπάσματος) υψηλής ποιότητας».

Με το κουπόνι πληρώνετε **4€** Για πλύσιμο αυτοκινήτου μέσα - έξω

Το παρόν κουπόνι ισχύει **MONO 4€** από 29/08/20 έως 04/09/20 **PAPPAS OIL**

#Το κουπόνι για πλύσιμο αυτοκινήτου με 4 ευρώ, εξαργυρώνετε στο Pappas Oil -Τατοίου 21-23 Μεταμόρφωση 21028200100.

ΓΙΑ ΙΔΙΟΚΤΗΤΕΣ ΠΟΥ ΕΙΣΠΡΑΤΤΟΥΝ ΜΕΙΩΜΕΝΟ ΕΝΟΙΚΙΟ

Έκπτωση 20% στις φορολογικές οφειλές

Οπως ανακοίνωσε το Υπουργείο Οικονομικών οι ιδιοκτήτες των ακινήτων που εισπράττουν μειωμένα ενοίκια λόγω της πανδημίας έχουν δικαίωμα έκπτωσης 20% επί του εισπραχθέντος μισθώματος. Το ποσό της έκπτωσης μειώνει οφειλές προς τη φορολογική διοίκηση, με ημερομηνία καταβολής μετά την 31η Ιουλίου 2020.

Οι οφειλές που τυγχάνουν έκπτωσης αφορούν κατά σειρά: • τον φόρο εισοδήματος, εισφορά αλληλεγγύης, τέλος επιτηδεύματος, φόρο πολυτελούς διαβίωσης • τον ΕΝΦΙΑ • τον ΦΠΑ • οποιονδήποτε άλλο φόρο, τέλος, εισφορά ή χρηματική κύρωση που εμπίπτει στον ΚΦΔ.



ΟΙ ΔΕΣΜΕΥΣΕΙΣ ΤΗΣ ΚΥΒΕΡΝΗΣΗΣ “ΕΡΧΟΝΤΑΙ” ΝΕΑ ΜΕΤΡΑ ΣΤΗΡΙΞΗΣ ΓΙΑ ΤΙΣ ΕΠΙΧΕΙΡΗΣΕΙΣ

Είναι γεγονός ότι η αγορά αναμένει με αγωνία την λήψη νέων μέτρων στήριξης όσων πλήττονται από την πανδημία.

Σύμφωνα με κυβερνητικά στελέχη, “στα σκαριά” βρίσκεται η εφαρμογή νέων μέτρων. Μάλιστα, ο Αν. Υπ. Οικονομικών **Θ. Σκυλακάκης**, τόνισε ότι η κυβέρνηση θα ανακοινώσει νέα μέτρα στήριξης των νοικοκυριών, των επιχειρήσεων και των εργαζομένων που επλήγησαν από την πανδημία του κορονοϊού.

Όπως είπε, ανάμεσα στα μέτρα θα είναι η τρίτη φάση της επιστρεπτέας προκαταβολής, η οποία θα είναι διευρυμένη και θα καλύψει περισσότερες επιχειρήσεις. Σε ό,τι αφορά το Ταμείο Ανάκαμψης, ο ίδιος υπογράμμισε ότι η Ελλάδα θα εκταμιεύσει δύο δις. το δεύτερο τρίμηνο του 2021, ενώ τόνισε ότι το εθνικό σχέδιο για την αξιοποίηση των πόρων του Ταμείου θα παρουσιαστεί τον Ιανουάριο του 2021 στην Κομισιόν.

ΟΙ ΠΡΟΒΛΕΨΕΙΣ ΓΙΑ ΤΟ ΔΕΥΤΕΡΟ ΤΡΙΜΗΝΟ ΤΟΥ 2020

“Πέφτουν” οι δείκτες της ιδιωτικής κατανάλωσης στη χώρα λόγω της πανδημίας

Στις 4 Σεπτεμβρίου αναμένονται από την Ελληνική Στατιστική Αρχή τα προσωρινά στοιχεία για την εξέλιξη του ΑΕΠ στο δεύτερο τρίμηνο του 2020 προκειμένου να αποτυπωθεί η ζημιά που έχει προκαλέσει η πανδημία στην ελληνική οικονομία.

Σύμφωνα με το ΙΟΒΕ, η ύφεση στην ελληνική οικονομία το τρέχον έτος θα κυμανθεί μεταξύ 7,5% και 10,5%, με την τουριστική κάμψη να δείχνει πως θα οδηγηθούμε τελικά πιο κοντά στο δεύτερο μέγεθος. Οι πιέσεις στις καταναλωτικές δαπάνες το δεύτερο τρίμηνο αναμένεται να είναι πρωτοφανείς, κυρίως λόγω της αναστολής λειτουργίας των καταστημάτων λιανικού εμπορίου, εστίασης κ.ά., των ξενοδοχείων και των επιχειρήσεων διασκέδασης και ψυχαγωγίας, ενώ περιοριστικά εκτιμάται ότι θα επενεργήσει η κάμψη της καταναλωτικής διάθεσης των νοικοκυριών από την απειλή για την υγεία τους και η προβλεπόμενη σημαντική άνοδος της ανεργίας.

Κάτι αλλήλαξε πριν
25 χρόνια
από γειτονιά...
...σε γειτονιά
σε κάθε ηλικία

#xtypospantou



ΑΦΙΕΡΩΜΑ

ΕΝΩΣΗ ΣΠΑΡΤΗΣ ΜΙΚΡΑΣ ΑΣΙΑΣ

Η Ένωση Σπάρτης Μικράς Ασίας είναι ένα μικρασιατικό σωματείο με πλούσια δράση, που εκτείνεται σε 84 και πλέον χρόνια λειτουργίας, από την ίδρυσή της μέχρι σήμερα. Ξεκίνησε ως μια ζεστή εστία με σκοπό την αποκατάσταση των προσφύγων τα πρώτα χρόνια του ξεριζωμού, ως ένας «οίκος» στη φιλόξενη αγκαλιά του οποίου έβρισκαν ανακούφιση, υλική και ηθική στήριξη οι κατατρεγμένοι Σπαρταλήδες, η πλειοψηφία των οποίων είχε εγκατασταθεί στη συνοικία της Νέας Ιωνίας.

Στη συνέχεια, καθώς οι δημογραφικοί αυτοί άνθρωποι πρόκοβαν, προόδευαν και διακρίνονταν όλο και περισσότερο, το σωματείο προόδευε και διακρινόταν κι αυτό παράλληλα. Με τις εκδηλώσεις και τις δραστηριότητές του εξελισσόταν σε ένα δυναμικό και πρωτόπορο σωματείο, με ιδιαίτερη συμβολή στα κοινωνικά και πολιτιστικά δρώμενα της πόλης στην οποία έδρευε, τη Νέα Ιωνία, αλλά και με ξεχωριστή φροντίδα να αποτελεί πάντα το σημείο αναφοράς όλων των Σπαρταλήδων που βρίσκονται εγκατεστημένοι σε διάφορα μέρη της Ελλάδας και ολόκληρου του κόσμου. Όμως, καθώς περνάει ο καιρός, φεύγουν πια από τη ζωή και οι τελευταίοι εκπρόσωποι της πρώτης γενιάς των προσφύγων, αυτής της πολύπαθης αλλά και πολύπειρης γενιάς. Σήμερα η δεύτερη και η τρίτη γενιά έχουν αναλάβει το χρέος και το ιερό καθήκον να συνεχίσουν το έργο τους και να το μεταδώσουν στις επόμενες γενιές.

Σκοπός μας είναι η συνέχιση της προσπάθειας για τη διάσωση και ανάδειξη της ιστορίας και του πολιτισμού της αλη-

σμόνητης εκείνης πατρίδας, της Σπάρτης της Πισιδίας της Μικράς Ασίας. Τα τεχνολογικά μέσα της εποχής μας διευκο-

λύνουν στο έργο αυτό. Όμως, μας δυσκολεύει η απόσταση που μεγαλώνει από το πέρασμα του χρόνου, από τα πρόσωπα που χάνονται, από τις μνήμες που κινδυνεύουν να σβήσουν..

Στοχεύουμε, όμως, ακόμα παραπέρα από τη μουσειακή επιβίωση του ιστορικού και λαογραφικού υλικού που κατέχουμε. Αναζητούμε και επιθυμούμε να αναδείξουμε την ύπαρξη και μετεξέλιξη όλων αυτών των χαρακτηριστικών που μεταφέρει ο μικρασιατικός πολιτισμός στις μέρες μας, στην προσωπικότητα και την ταυτότητά μας, στην καθημερινότητά μας, στα έργα της σύγχρονης πολιτιστικής δημιουργίας.

Η γνώση του παρελθόντος οδηγεί κάθε γενιά στην κατανόηση του παρόντος της και διαμορφώνει εποικοδομητικά το μέλλον και τη συνέχειά της.



Αλατσάτων 27, 142 31 Ν.Ιωνία,
Αθήνα Τηλ./Fax: 210 2770.978
E-mail: contact@enosispartis-mikrasias.gr



ΕΝΩΣΗ ΣΠΑΡΤΗΣ ΜΙΚΡΑΣ ΑΣΙΑΣ

“Βραβείο Ακαδημίας Αθηνών”

- ΜΝΗΜΗ ΑΞΕΣΑΣΤΗΣ ΠΑΤΡΙΔΑΣ
- ΚΟΙΝΩΝΙΚΗ ΜΕΡΙΜΝΑ
- ΠΝΕΥΜΑΤΙΚΟ ΚΕΝΤΡΟ
- ΠΟΛΙΤΙΣΤΙΚΕΣ ΕΚΔΗΛΩΣΕΙΣ
- ΒΙΒΛΙΟΘΗΚΗ

ΚΑΤΑΣΤΑΤΙΚΟ

Σύμφωνα και με την τελευταία τροποποίηση του Καταστατικού μας, που έγινε το έτος 2003, η «ΕΝΩΣΗ ΣΠΑΡΤΗΣ Μ. ΑΣΙΑΣ» είναι σωματείο κοινωφελές, εθνοφελές, αγαθοεργό, μη κερδοσκοπικού χαρακτήρα, που ιδρύθηκε το 1933 και έχει έδρα του τη Νέα Ιωνία Αττικής.

Το έμβλημά του, που αναπαριστάται στη σφραγίδα καθώς και στα λάβαρα του, είναι τμήμα δωρικού κίονα με επιστέγασμα ταφικό αγγείο (λουτροφόρο) και τριαντάφυλλα από τη μια και την άλλη μεριά του.

ΣΚΟΠΟΙ:

Σύμφωνα με το άρθρο 3 του ισχύοντος Καταστατικού, οι σκοποί του σωματείου είναι εθνοφελείς, κοινωφελείς, πολιτιστικοί, μορφωτικοί, φιλανθρωπικοί και αθλητικοί.

Ειδικότερα το σωματείο επιδιώκει:

α) Την κοινωνική, πολιτιστική, μορφωτική και πνευματική προαγωγή των μελών του, αλλά και του ευρύτερου κοινωνικού συνόλου, ιδιαιτέρως της περιοχής της Ν. Ιωνίας Αττικής.

β) Τη διάσωση, διατήρηση και διαίωνιση των ηθών, εθίμων και παραδόσεων, την περισυλλογή, μελέτη, αξιοποίηση και προβολή του ιστορικού και λαογραφικού υλικού καθώς και των κάθε λογής καλλιτεχνικών δημιουργημάτων του ελληνισμού του προερχόμενου από τον ευρύτερο χώ-

ρο της Πισιδίας Μ. Ασίας.

γ) Τη μέριμνα για ενίσχυση και περίθαλψη αναξιοπαθούντων μελών ή και μη μελών, ως και ευαγών ιδρυμάτων, καθώς και την αποκατάσταση των μελών των που έχουν προσφυγική την καταγωγή, εφόσον εφαρμοστούν σχετικά προγράμματα από την πολιτεία.

δ) Την ανάπτυξη πνεύματος αγάπης και αλληλεγγύης μεταξύ των μελών του.

ΠΟΡΟΙ

Πόροι του σωματείου (άρθρο 5ο του Καταστατικού) είναι:

α) το εφάπαξ καταβαλλόμενο δικαίωμα εγγραφής, το οποίο ορίζεται στο μισό της ετήσιας συνδρομής.

β) η ετήσια συνδρομή των τακτικών ή αρωγών μελών, η οποία ορίζεται από τη Γενική Συνέλευση, ύστερα από πρόταση του Δ.Σ., με ισχύ από το αμέσως επόμενο ημερολογιακό έτος. Στην πρώτη εφαρμογή η ετήσια αυτή συνδρομή ορίζεται στο ποσό των 10 ευρώ, για τα τακτικά και αρωγά μέλη.

Το Δ.Σ. του σωματείου, με απόφασή του, είναι δυνατό να εξαιρέσει της καταβολής συνδρομής τακτικά μέλη που αποδεδειγμένα αδυνατούν να την καταβάλουν, ύστερα από αίτηση των ενδιαφερομένων. Είναι δυνατό αρωγά μέλη, ύστερα από επιθυμία τους να καταβάλλουν αυξημένη συνδρομή.

γ) οι δωρεές που γίνονται για την επίτευξη

των σκοπών του συλλόγου.

δ) Οι κληρονομίες και κληροδοσίες που γίνονται προς το σωματείο και τα εξ αυτών έσοδα, είτε αναφέρονται σε κινητά είτε σε ακίνητα.

ε) Τα έσοδα εκλαχειοφόρων αγορών, εορτών, διαθέσεως εκδόσεων, χορών, κλπ..

στ) Κάθε άλλη εισπραξη που γίνεται εντός των ορίων του Νόμου.

ΜΕΣΑ

Μέσα για την επίτευξη των σκοπών του Συλλόγου, σύμφωνα με το άρθρο 4 του Καταστατικού, είναι:

Α) Η λειτουργία Πνευματικού Κέντρου στο ιδιόκτητο κτίριο του σωματείου στη Ν. Ιωνία. Το Πνευματικό Κέντρο μπορεί να περιλαμβάνει δραστηριότητες που αφορούν στην οργάνωση Βιβλιοθήκης, Αναγνωστηρίου, Εκθετηρίου και Εντευκτηρίου, καθώς και κατάλληλων μορφωτικών, πολιτιστικών, ψυχαγωγικών και αθλητικών εκδηλώσεων, όπως είναι ενδεικτικά:

οι διαλέξεις, οι θεατρικές και κινηματογραφικές παραστάσεις, οι εκθέσεις εικαστικών τεχνών, το Ελεύθερο Πανεπιστήμιο, οι συναυλίες, οι εορτές μνημοσύνης, οι αγώνες σκακιού και άλλων ενδεχομένων αθλημάτων κλπ., που θ' απευθύνονται όχι μόνο στα μέλη αλλά και στο ευρύτερο κοινό και τους νέους.

Β) Η οργάνωση Ιστορικού και Λαογραφικού Μουσείου Ενθυμημάτων από το Μι-

κρασιατικό χώρο.

Γ) Η έκδοση συγγραμμάτων, μονογραφιών, ειδικών εντύπων, εφημερίδων, που κύρια θα αναφέρονται στην ιστορία και τον πολιτισμό των αλησμόνητων πατρίδων της Ανατολής, ιδιαιτέρως δε της Πισιδικής Σπάρτης και των περιχώρων της.

Δ) Η προκήρυξη λογοτεχνικών, καλλιτεχνικών και άλλων διαγωνισμών και η σύσταση κέντρου ερευνών και μελετών.

Ε) Η χορήγηση υποτροφιών, κατά κύριο λόγο, σε νέους καταγόμενους από την Πισιδία Μ. Ασίας, για συνέχιση σπουδών ή απόκτηση διπλωμάτων, κλπ..

Στ) Η σύσταση τμημάτων: εκμάθησης εθνικών χορών, χορωδίας, εκμάθησης παραδοσιακών οικοτεχνιών (χαλιού, κεντήματος, κλπ.).

Ζ) Η οργάνωση εκδρομών στον ελλαδικό χώρο αλλά και περιηγήσεων στις αλησμόνητες πατρίδες της Ανατολής και, μάλιστα, στη Σπάρτη Πισιδίας.

Η) Η σύμπληξη αθλητικών τμημάτων και κυρίως τμήματος Σκακιού.

Θ) Η συμμετοχή σε διασωματειακές δευτεροβάθμιες οργανώσεις και ειδικότερα:

1) στην Ομοσπονδία Προσφυγικών Σωματείων Ελλάδας (Ο.Π.Σ.Ε.) και το Εθνικό Μουσείο Ελληνισμού της Ανατολής (Ε.Μ.Ε.Α.) που δραστηριοποιούνται στο χώρο εξυπηρέτησης των γενικότερων προσφυγικών συμφερόντων και 2) την Ελληνική Σκακιστική Ομοσπονδία.

Ι) Κάθε άλλο πρόσφορο μέσο που θα μπορούσε να θεωρηθεί πρόσφορο από τη Γενική Συνέλευση των μελών ή το Διοικητικό Συμβούλιο, αλλά θα ήταν πάντοτε μέσα στα πλαίσια των Νόμων και διατάξεων, που διέπουν τα σωματεία και δεν θ' απομακρύνονταν από τους βασικούς σκοπούς του σωματείου, όπως αυτοί διαγράφονται.



ΜΙΚΡΟ ΧΡΟΝΙΚΟ ΤΟΥ ΣΥΛΛΟΓΟΥ

1933, 25 Ιουνίου: Αποφασίζεται η ίδρυση του συλλόγου «Ένωσης Σπαρταλίδων Ν. Ιωνίας «τα Σπάρτα» με έδρα τη Νέα

Ιωνία, ως συνέχεια της «Ένωσης Σπαρταλίδων» με έδρα την Αθήνα, το 1923. Το πρώτο Δ. Συμβούλιο:

Πρόεδρος: Ιορδ. Δημητριάδης,
Αντ/δρος: Κοσμάς Νικολαΐδης,
Γ. Γραμματέας: Αντών. Σαπουντζάκης,

Ταμίας: Νικ. Χατζησταθόγλου,
Μέλη: Χρ. Παλόγλου, Ιππ. Γεωργιάδης,
Παν. Παγιασλής, Χρ. Τσοτάνογλου, Σωτ. Γαβριήλογλου.

Ιστορικό φωτογραφικό υλικό

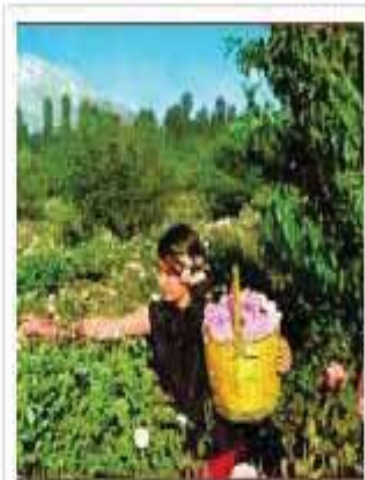
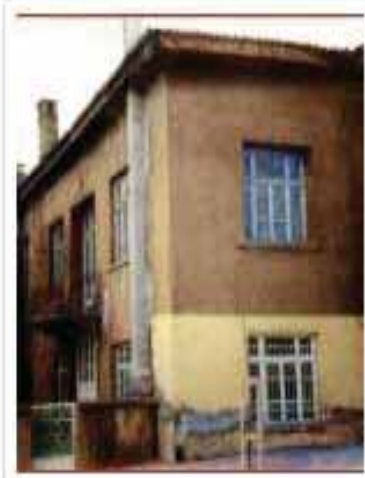

1943, 30 Οκτωβρίου: Μεγάλη Ερανική Επιτροπή υπό τον Πατάρων Μελέτιο και όλες τις προσωπικότητες της Σπάρτης (Μ. Μηνιάδης, Βασ. Αρτεμιάδης, Γαβρ. Τσακίρης, Βασ. Πετράκης κ.α.) συλλέγει μεγάλο ποσό για την ανακούφιση 500 απόρων οικογενειών, στην καρδιά της Κατοχής.

1949: Ξεκινάει η προσπάθεια για την ανέγερση κτιρίου, ύστερα από την εξεύρεση οικοπέδου, που να περιλαμβάνει χώρους για τη δράση του συλλόγου, ως φορέα πολιτισμού. Πρόεδρος ο αρχιεπίσκοπος Σπυρίδων. Μετέχουν ο Μελέτιος, ο Ελ. Δαμιανίδης, η Ευθ. Ουλκέρογλου, ο Ν. Χατζησταθόγλου (τότε πρόεδρος) και άλλες 50 προσωπικότητες από την ευρεία περιφέρεια των Αθηνών. Το 1951 παραχωρείται από το Υπουργείο Κοιν. Προνοίας το οικόπεδο του Συλλόγου, έκτασης 750 τ.μ., ενώ ο Δήμος εκτελεί τα έργα κάλυψης του ρέματος.

1956, 13 Μαΐου: Γίνεται με επισημότητα η θεμελίωση του κτιρίου από τον τότε δήμαρχο Κ. Κιοφτερτζή, τον Πρόεδρο Βασ. Αρτεμιάδη (που είχε προσφέρει πολλά από εράνους Σπαρταλίδων του εξωτερικού), τον μηχανικό Μιχ. Κιουρτσόγλου. Ο «Οίκος Σπάρτης» όπως ονομάσθηκε, κτίριο και φορέας θα είναι έτοιμος στην πρώτη του μορφή το 1961, επί προεδρίας Κ. Νικολαΐδη, και θα γίνει ο μοναδικός σχεδόν χώρος εκδηλώσεων στη Νέα Ιωνία για δέκα και πλέον χρόνια.

10ετία 1970: Η επέκταση του κτιρίου κι η προσθήκη ορόφου. Οι δωρεές των Σπαρταλίδων στηρίζουν τη μεγάλη προσπάθεια δημιουργίας ενός πραγματικού Πνευματικού Κέντρου.

1980, 23 Νοεμβρίου: Γίνονται τα εγκαίνια της Βιβλιοθήκης-Αναγνωστηρίου από το βασικό χορηγό της Γαβριήλ Τσακίρη. Ουσιαστικά αρχίζει και τη λειτουργία του το «Πνευματικό Κέντρο» της Ενώσεως, που στα 28 χρόνια που μεσολάβησαν έως σήμερα οργάνωσε ή φιλοξένησε εκατοντάδες εκδηλώσεις (ομιλίες, προβολές, θεατρικές παραστάσεις, μουσικά βραδινά, διαγωνισμούς, σεμινάρια, ημερίδες, ελεύθερο πανεπιστήμιο κ.λπ.). Η Βιβλιοθήκη συνεχώς εμπλουτίζεται (σήμερα αριθμεί 7.000 τόμους βιβλίων). Το Αναγνωστήριο δέχεται σε καθημερινή βάση δεκάδες αναγνωστών, ενώ ήδη από το 1978 έχει αρχίσει η εκδοτική παραγωγή, με πρώτο το έργο του

Ιστορικό φωτογραφικό υλικό

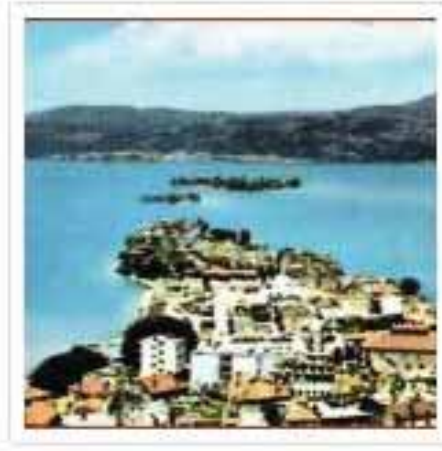
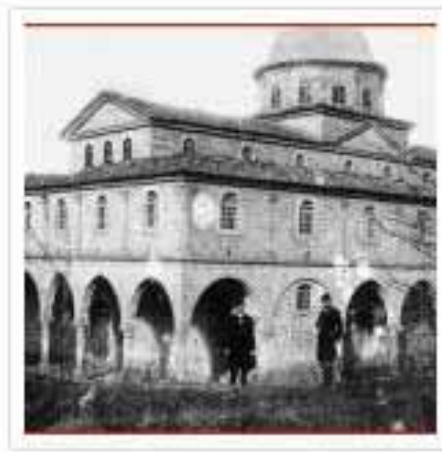

OTIS



Στοιχεία
Επικοινωνίας
Κεντρικά Γραφεία
Ηρακλείου 151-153,
Νέα Ιωνία ΤΚ: 14231
Τηλ: +30 210 8200500
Φαξ: +30 210 8213480
reception.gr@otis.com

ΑΝΕΛΚΥΣΤΗΡΕΣ/ΚΥΛΙΟΜΕΝΑ ΚΛΙΜΑΚΙΑ

Είμαστε ο μεγαλύτερος κατασκευαστής ανελκυστήρων, κυλιόμενων κλιμάκων, κυλιόμενων διαδρόμων και άλλων συστημάτων οριζόντιας μεταφοράς παγκοσμίως. Παράλληλα με τη παραγωγή, την εγκατάσταση, τον εκσυγχρονισμό και την συντήρηση ανελκυστήρων, κυλιόμενων κλιμάκων και διαδρόμων, προσπαθούμε να είμαστε αυτοί που θα ικανοποιήσουν τις ανάγκες σας προσφέροντάς σας προϊόντα και υπηρεσίες που αποτελούν τις πιο ασφαλείς και αξιόπιστες λύσεις.

Σε Ελλάδα και Κύπρο είμαστε η μεγαλύτερη εταιρία ανελκυστήρων, κυλιόμενων κλιμάκων και διαδρόμων. Απασχολούμε 240 άτομα μόνιμο προσωπικό, εκ των οποίων οι 170 είναι ειδικευμένοι τεχνικοί. Συντηρούμε πάνω από 10.500 ανελκυστήρες, κυλιόμενες κλίμακες και διαδρόμους σε όλη την Ελληνική επικράτεια και την Κύπρο. Δραστηριοποιούμαστε με Καταστήματα στην Αττική (Νέα Ιωνία, Αθήνα-Κέντρο και Νέο Κόσμο), Θεσσαλονίκη, Κατερίνη, Κοζάνη, Ηράκλειο Κρήτης, Πάτρα, Κέρκυρα, Κόρινθο, Λουτράκι και Λεμεσό. Προσφέρουμε τα προϊόντα και τις υπηρεσίες μας με έμφαση στο τρίπτυχο Ασφάλεια, Ποιότητα, Αξιοπιστία



Αλλάζοντας το κόσμο

Ήταν το 1853, στο Yonkers της Νέας Υόρκης όταν ο ιδρυτής της Otis - Elisha Graves Otis, παρουσίασε το πρώτο ανελκυστήρα με σύστημα ασφαλιστικής αρπάγης. Από τότε έως και σήμερα χιλιάδες ψηλά κτίρια έχουν οικοδομηθεί σε όλο τον κόσμο. Αγγίξαμε τους αιθέρες χωρίς να χρειαστεί να πετάξουμε. Πλέον με το πάτημα ενός κουμπιού

μπορεί ο καθένας μας να μεταφερθεί με ασφάλεια και άνεση από τον πρώτο στον εκατοστό και πλέον όροφο ενός κτιρίου.

Σήμερα το πρωτοπόρο πνεύμα μας είναι το ίδιο δυνατό όπως και τότε. Με κάθε νέο προϊόν και υπηρεσία που παρουσιάζουμε, οδηγούμε ένα βήμα μπροστά τόσο τη βιομηχανία μας όσο και τους πελάτες μας.

Η Otis και η United Technologies

Η Otis είναι θυγατρική της United Technologies Corporation, μιας εταιρίας που συγκαταλέγεται στον κατάλογο εταιριών Fortune 500 και η οποία είναι leader στην κατασκευή κτιρίων και στην αεροδιαστημική βιομηχανία. Η συμμετοχή της στον όμιλο εταιριών της UTC δίνει στην Otis τη δυνατότητα να αντλεί σημαντικούς πόρους σε συστήματα μηχανικής, τεστ προϊόντων, προμηθειών, marketing και πληροφορικής. Εμείς στην Otis χρησιμοποιούμε τους πόρους αυτούς με το πιο αποδοτικό τρόπο προκειμένου να δώσουμε τις καλύτερες λύσεις στους πελάτες μας.

ΑΝΑΣΚΟΠΗΣΗ

Ποιοί είμαστε: Η μεγαλύτερη εταιρία σε Ελλάδα και Κύπρο στην εγκατάσταση και συντήρηση ανελκυστήρων, κυλιόμενων κλιμάκων και κυλιόμενων διαδρόμων.

Εγκαταστάσεις και Συντηρήσεις

Οι ετήσιες πωλήσεις μας κυμαίνονται στα 250 τεμάχια. Συντηρούμε πάνω από 10.000 ανελκυστήρες, κυλιόμενες κλίμακες και διαδρόμους σε όλη την Ελληνική επικράτεια και την Κύπρο όπου δραστηριοποιούμαστε με Καταστήματα στη Αττική (Νέα Ιωνία, Αθήνα - Κέντρο και Νέο Κόσμο), Θεσσαλονίκη, Κατερίνη, Κέρκυρα, Κοζάνη, Κω, Ηράκλειο Κρήτης, Πάτρα, Κόρινθο και Λεμεσό.

Απασχόληση

Απασχολούμε 220 εργαζομένους σε Ελλάδα και Κύπρο, εκ των οποίων οι 140 είναι ειδικευμένοι τεχνικοί.

Οικονομικά στοιχεία 2011

Έσοδα Ελλάδας: 18,3 εκ.
Έσοδα Κύπρου: 4,4 εκ.
Η Otis Ελλάδας & Κύπρου είναι θυγατρική της Otis Elevator Company και μέλος του ομίλου εταιριών United Technologies Corporation (NYSE:UTX). Η Otis Elevator Company είναι παγκοσμίως ο μεγαλύτερος κατασκευαστής και συντηρητής προϊόντων μετακίνησης συμπεριλαμβανομένων των ανελκυστήρων, των κυλιόμενων κλιμάκων και των κυλιόμενων διαδρόμων. Έχει την έδρα της στο Farmington στο Connecticut, απασχολεί 60.000 υπαλλήλους, προσφέρει προϊόντα και υπηρεσίες σε περισσότερες από 200 χώρες και συντηρεί 1,7 εκατομμύρια ανελκυστήρες και κυλιόμενες κλίμακες σε όλον τον κόσμο. Η United Technologies Corporation, με την έδρα της στο η οποία προσφέρει υψηλής τεχνολογίας προϊόντα και υπηρεσίες στην κατασκευαστική και αεροδιαστημική βιομηχανία.

ΤΟ ΟΡΑΜΑ ΜΑΣ

Σκοπεύουμε να είμαστε ο αναγνωρισμένος ηγέτης στην άριστη παροχή υπηρεσιών ανάμεσα σε όλες τις εταιρίες - όχι μόνο κατασκευής ανελκυστήρων - σε παγκόσμια κλίμακα.

Θα εμπνέουμε στους πελάτες μας πλήρη εμπιστοσύνη, μέσω των εξαιρετικών υπηρεσιών μας απολαμβάνοντας τα ανταποδοτικά οφέλη αυτών.

ΑΞΙΕΣ & ΑΡΧΕΣ ΠΟΥ ΚΑΘΟΡΙΖΟΥΝ

ΤΗΝ ΕΠΑΓΓΕΛΜΑΤΙΚΗ ΣΥΜΠΕΡΙΦΟΡΑ ΜΑΣ

Ενσωματώνοντας τις παρακάτω αξίες και κάνοντας μικρές σωστές ενέργειες σε καθημερινή βάση, παραμένουμε συνεπείς απέναντι στους πελάτες μας:

Άνθρωποι	Πιστεύουμε πως τα πιο σημαντικά περιουσιακά στοιχεία της εταιρείας μας είναι οι άνθρωποι της, οι οποίοι φροντίζουμε να επιστρέφουν ασφαλείς στο σπίτι τους στο τέλος κάθε εργάσιμης ημέρας.
Ασφάλεια	Εκατομμύρια άνθρωποι σε όλο τον κόσμο χρησιμοποιούν τα προϊόντα μας δίχως φόβο για την ασφάλεια τους. Για εμάς αυτό σημαίνει επιτυχία. Καταλαβαίνουμε πως ο ασφαλής τρόπος είναι ο μόνος τρόπος.
Ποιότητα	Για περισσότερα από 150 χρόνια, η ποιότητα της Otis την έχει κάνει το πιο έμπιστο όνομα στην βιομηχανία.
Ακεραιότητα	Πρέπει να κάνουμε πάντα το σωστό και να ενεργούμε με βάση το γράμμα και το πνεύμα του Νόμου. Η ηθική και έντιμη συμπεριφορά αποτελεί για εμάς μονόδρομο και είναι αυτή που χτίζει σχέσεις εμπιστοσύνης με τους πελάτες μας.



Η ΠΟΡΕΙΑ ΜΑΣ

2012-2013

Τον Ιανουάριο του 2013 υπογράψαμε συμβόλαιο με την TSOKKOS Hotels για την προμήθεια και εγκατάσταση έντεκα (11) ανελκυστήρων στην ξενοδοχειακή μονάδα "King Evelthon Beach Hotel & Resort" στην Πάφο.

Τον Ιανουάριο του 2013 υπογράψαμε συμβόλαιο με CYBARCO Limited για την προμήθεια και εγκατάσταση έξι (6) ανελκυστήρων στο συγκρότημα κατοικιών Sea Gallery στη Λεμεσό.

Τον Νοέμβριο του 2012 υπογράψαμε συμβόλαιο με την κατασκευαστική εταιρεία Stavros Demosthenous για την προμήθεια και εγκατάσταση έξι (6) ανελκυστήρων στο συγκρότημα κατοικιών Halcyon Villas στη Λεμεσό.

Τον Οκτώβριο του 2012 υπογράψαμε συμβόλαιο με την Κ. Μπόλος & Συνεργάτες Ο.Ε. για την προμήθεια και εγκατάσταση τεσσάρων (4) νέων ανελκυστήρων στο ΘΕΑΤΡΟ ΡΕΞ, στα πλαίσια της ανακατασκευής του.

Τον Οκτώβριο του 2012 υπογράψαμε συμβόλαιο με την κοινοπραξία J&P- Cybarco- Athena για την προμήθεια και εγκατάσταση έξι (6) ανελκυστήρων στη ΜΑΡΙΝΑ ΛΕΜΕΣΟΥ.

Τον Οκτώβριο του 2012 υπογράψαμε συμβόλαιο για την προμήθεια και εγκα-

τάσταση τριών (3) ανελκυστήρων στο ξενοδοχείο ΞΕΝΙΑ στο Αγρίνιο.

Τον Μάιο του 2012 υπογράψαμε συμβόλαιο με την κοινοπραξία ΑΚΤΩΡ-ΕΡΕΤΒΟ για την προμήθεια και εγκατάσταση δέκα (10) ανελκυστήρων και δεκατριών (13) κυλιόμενων κλιμάκων στο νέο κτίριο του ΕΘΝΙΚΟΥ ΜΟΥΣΕΙΟΥ ΣΥΓΧΡΟΝΗΣ ΤΕΧΝΗΣ το οποίο θα στεγαστεί στο ανακατασκευασμένο κτίριο του παλαιού εργοστασίου της ζυθοποιίας ΦΙΞ.

Τον Μάιο του 2012 υπογράψαμε συμβόλαιο με την Leptos Estates για την προμήθεια και εγκατάσταση πέντε (5) ανελκυστήρων στα κτίρια κατοικιών "Armonia Estates" στην Πάφο.

Τον Μάιο του 2012 υπογράψαμε συμβόλαιο για την προμήθεια και εγκατάσταση δύο (2) ανελκυστήρων στο ξενοδοχείο ASTRON στην Κω.

Τον Απρίλιο του 2012 υπογράψαμε συμβόλαιο για την προμήθεια και εγκατάσταση τριών (3) ανελκυστήρων στη νέα Ψυχιατρική Κλινική στο Πολύτυλο Καβάλας.

Τον Μάρτιο του 2012 υπογράψαμε συμβόλαιο για την προμήθεια και εγκατάσταση δύο (2) νέων ανελκυστήρων στο ξενοδοχείο NORIDA στην Κω.

Τον Φεβρουάριο του 2012 υπογράψα-

με συμβόλαιο με την ΚΑΣΤΩΡ Α.Ε. για την προμήθεια και εγκατάσταση τεσσάρων (4) ανελκυστήρων στο νέο σταθμό μετεπιβίβασης του LIMENA ΛΑΥΡΙΟΥ.

Τον Ιανουάριο του 2012 υπογράψαμε συμβόλαιο με την ΑΚΤΩΡ Α.Ε. για την προμήθεια και εγκατάσταση τεσσάρων (4) ανελκυστήρων στο νέο κτίριο των κεντρικών γραφείων του Τ.Σ.Μ.Ε.Δ.Ε. στο κέντρο της Αθήνας.

Τον Ιανουάριο του 2012 υπογράψαμε συμβόλαιο για την προμήθεια και εγκατάσταση τριών (3) ανελκυστήρων στο ξενοδοχείο Ατλαντίς στην περιοχή Λάμπη της Κω.

Τον Ιανουάριο του 2012 υπογράψαμε συμβόλαιο για την προμήθεια και εγκατάσταση τριών (3) ανελκυστήρων στο ξενοδοχείο Μαστιχάρι στην ομώνυμη περιοχή Κω.

2011-2010

Τον Δεκέμβριο του 2011 στα πλαίσια της ανακατασκευής του κτιρίου όπου στεγάζεται η Ρωσική Πρεσβεία, υπογράψαμε συμβόλαιο για την προμήθεια και εγκατάσταση τριών (3) νέων ανελκυστήρων.

Τον Ιανουάριο του 2011 υπογράψαμε συμβόλαιο για την προμήθεια και εγκατάσταση πέντε (5) ανελκυστήρων στην

κλινική αποθεραπείας και αποκατάστασης Euromedica στην περιοχή του Αμυδαλεώνα Καβάλας.

Τον Ιανουάριο του 2011 υπογράψαμε συμβόλαιο για την προμήθεια και εγκατάσταση πέντε (5) ανελκυστήρων Gen2 στο ξενοδοχείο EDEN BEACH HOTEL APARTMENTS στην Λεμεσό της Κύπρου.

Τον Φεβρουάριο του 2011 υπογράψαμε συμβόλαιο για την προμήθεια και εγκατάσταση πέντε (5) ανελκυστήρων στο κτίριο της VIAMAX Α.Ε. στη λεωφόρο Κηφισού.

Τον Ιούλιο του 2011 υπογράψαμε συμβόλαιο με την Higkon S.A & H Development S.A για την προμήθεια και εγκατάσταση τριών (3) ανελκυστήρων σε κτίρια γραφείων στη Γλυφάδα και δύο (2) ανελκυστήρων στο Περιστερί.

Τον Οκτώβριο του 2011 υπογράψαμε συμβόλαιο με την Ι. Χατζηλαζάρου & Υιοί Α.Ε. για την προμήθεια και εγκατάσταση δεκαπέντε (15) ανελκυστήρων σε ξενοδοχειακή μονάδα στο νησί της Ρόδου.

Τον Νοέμβριο του 2011 υπογράψαμε συμβόλαιο με την ΑΚΤΩΡ Α.Ε. για την προμήθεια και εγκατάσταση εικοσιένα (21) ανελκυστήρων σε οικόπεδο ιδιοκτησίας ΚΑΡΕΛΑΣ Α.Ε.

Μέσα στο 2011 υπογράψαμε συμβόλαιο για την προμήθεια και εγκατάσταση εννέα (9) ανελκυστήρων Gen 2 σε διάφορα κτίρια κατασκευής του ομίλου D.Zavos Group στην πόλη της Λεμεσού καθώς και τριών (3) ανελκυστήρων Gen 2 σε διάφορα κτίρια κατασκευής του ομίλου Imperio Properties στην πόλη της Λεμεσού

Τον Ιανουάριο και τον Απρίλιο 2010 υπογράψαμε, με την ROGE AEE ΕΜΠΟΡΙΑ ΚΑΛΛΥΝΤΙΚΩΝ ΚΑΙ ΕΙΔΩΝ ΝΕΩΤΕΡΙΣΜΟΥ συμβόλαιο για την προμήθεια και εγκατάσταση έξι (6) κυλιόμενων κλιμάκων και πέντε (5) ανελκυστήρων στο νέο κατάστημα HONDOS CENTER στο Ηράκλειο Κρήτης.

Τον Φεβρουάριο 2010 υπογράψαμε με την εταιρεία ΣΤΑΥΡΟΣ ΔΗΜΟΣΘΕΝΟΥΣ ΕΡΓΟΛΗΠΤΙΚΗ συμβόλαιο για την προμήθεια και εγκατάσταση δώδεκα (12) ανελκυστήρων στα HALCYON VILLAS στη Λεμεσό και με την εταιρεία ΑΚΡΙΤΑΣ συμβόλαιο για την προμήθεια και εγκατάσταση τριών (3) ανελκυστήρων στο KALODIKI PARKING στη Λάρνακα.

Τον Μάιο 2010 υπογράψαμε με την SERANO NUTS συμβόλαιο για την προμήθεια και εγκατάσταση τριών (3) ανελκυστήρων στα γραφεία της ομώνυμης εταιρείας στην Λευκωσία.

Τον Ιούλιο 2010 υπογράψαμε με την CYBARCO συμβόλαιο για την προμήθεια και εγκατάσταση δεκαεννέα (19) ανελκυστήρων στα ACAMAS VILLAS στην Πάφο και με την ΚΑΝΙΚΑ GROUP συμβόλαιο για την προμήθεια και εγκατάσταση ενός (1) ανελκυστήρα στο πολυτελές κτιριακό συγκρότημα ΚΥΠΡΟΣ ΓΑΡΔΕΝΙΑ στην Λεμεσό.

Τον Αύγουστο 2010 υπογράψαμε, με την ΤΡΙΚΑΤ ΑΕΚΤΕ και με την ΚΟΥΡΤΙΔΗΣ Α.Ε. συμβόλαιο για την προμήθεια και εγκατάσταση έντεκα (11) ανελκυστήρων στις νέες εγκαταστάσεις πυροσβεστικών σταθμών σε Θεσσαλονίκη, Γιαννιτσά, Βέροια, Αλεξανδρούπολη, Γαργαλιάνους, Καλάβρυτα και Λευκάδα.

Τον Οκτώβριο 2010 υπογράψαμε με την KPMG συμβόλαιο για την προμήθεια και εγκατάσταση έξι (6) ανελκυστήρων στα γραφεία της ομώνυμης εταιρείας στην Λεμεσό.

Τον Νοέμβριο 2010 υπογράψαμε με την ΚΑΝΙΚΑ GROUP συμβόλαιο για την προμήθεια και εγκατάσταση τεσσάρων (4) ανελκυστήρων στο ξενοδοχείο ΚΑΝΙΚΑ LAGOON RESORT & SPA στην Αγία Νάπα.

Τον Δεκέμβριο 2010 υπογράψαμε με την HOCHTIEF FACILITY συμβόλαιο για την προμήθεια και εγκατάσταση τριών (3) ανελκυστήρων στο ξενοδοχείο Creta



Maris στην Χερσόνησο Κρήτης, την ΠΑΝΕΥΡΩΠΑ συμβόλαιο για την προμήθεια και εγκατάσταση πέντε (5) ανελκυστήρων στο ξενοδοχείο Laguna Beach στην περιοχή Ανισσαρά Κρήτης. τον ΜΗΤΣΗ ΚΩΝΣΤΑΝΤΙΝΟ συμβόλαιο για την προμήθεια και εγκατάσταση τεσσάρων (4) ανελκυστήρων στο ξενοδοχείο Faliraki beach στην Ρόδο.

2009

Τον Ιανουάριο υπογράψαμε με την Τ.Φ.Τ.Ε. ΓΕΩΡΓΙΟΣ ΑΜΠΕΛΙΩΤΗΣ Α.Ε. συμβόλαιο για την προμήθεια και εγκατάσταση επτά (7) ανελκυστήρων στο ξενοδοχείο PORT ROYAL στη περιοχή Κολύμπια της Ρόδου

Τον Ιούνιο υπογράψαμε με την NOTOS COM συμβόλαιο για την προμήθεια και εγκατάσταση δώδεκα (12) κυλιόμενων

κλιμάκων & επτά (7) ανελκυστήρων στο νέο κατάστημα NOTOS GALLERIS στη Θεσσαλονίκη και με την ΠΕΛΑΓΟΣ Α.Ε. συμβόλαιο για την προμήθεια και εγκατάσταση επτά (7) ανελκυστήρων στο ξενοδοχείο ΠΕΛΑΓΟΣ και τριών (3) ανελκυστήρων στο ξενοδοχείο AQUA BLUE στη περιοχή Φάρος της Κω.

Τον Ιούλιο υπογράψαμε με την TALIMA inc συμβόλαιο για την προμήθεια και εγκατάσταση είκοσι δύο (22) κυλιόμενων κλιμάκων & δεκατριών (13) ανελκυστήρων σε νέο πολυχώρο στον Άγιο Δημήτριο Αττικής και με τον ΚΑΝΕΛΛΟΠΟΥΛΟ ΠΑΝΑΓΙΩΤΗ συμβόλαιο για την προμήθεια και εγκατάσταση επτά (7) κυλιόμενων κλιμάκων στο ομώνυμο κατάστημα επί της Τσιμισκή 51 στη Θεσσαλονίκη και δύο ανελκυστήρων στο ομώνυμο κατάστημα στη περιοχή Λαγκαδά Θεσσαλονίκης

Το Σεπτέμβριο υπογράψαμε με τη ΣΥΝΘΕΣΙΣ Α.Τ.Ε.Β.Ε. συμβόλαιο για την προμήθεια και εγκατάσταση οχτώ (8) ανελκυστήρων για το ξενοδοχείο AURORA στη περιοχή Νέα Ρόδα Χαλκιδική και με την ΑΘΗΝΗ ΧΟΝΤΟΣ ΑΕΕ ΠΟΛΥΚΑΤΑΣΤΗΜΑ για την προμήθεια και εγκατάσταση τεσσάρων (4) ανελκυστήρων στο νέο πολυκατάστημα της ομώνυμης εταιρείας στη Γλυφάδα Αττικής

2008

Τον Ιανουάριο υπογράψαμε με την ΑΝΑΔΕΛΤΑ ΚΑΤΑΣΚΕΥΑΣΤΙΚΗ συμβόλαιο για τη προμήθεια και εγκατάσταση επτά (7) ανελκυστήρων στο Εθνικό Θέατρο στην Αθήνα και με το Columbia Plaza πέντε (5) ανελκυστήρων σε κτίριο πολλαπλών χρήσεων στη Λεμεσό.

Τον Φεβρουάριο υπογράψαμε συμβόλαιο για τη προμήθεια και εγκατάσταση δώδεκα (12) ανελκυστήρων σε έργο ανάπτυξης στο Παραλίμνι της Κύπρου με την εταιρείας CHAHOLIS και πέντε (5) ανελκυστήρων σε κτίριο κατοικιών - καταστημάτων στη Λεμεσό με την εταιρεία IMPERIO.

Τον Μάρτιο υπογράψαμε με την ΔΙΟΓΕΝΗΣ ΤΟΥΡΙΣΤΙΚΕΣ ΚΑΛΛΙΤΕΧΝΙΚΕΣ ΝΑΥΤΙΛΙΑΚΕΣ ΚΑΙ ΟΙΚΟΔΟΜΙΚΕΣ ΕΠΙΧΕΙΡΗΣΕΙΣ Α.Ε. συμβόλαιο για τη προμήθεια και εγκατάσταση έντεκα (11) ανελκυστήρων και πέντε (5) κυλιόμενων κλιμάκων τύπου σε υφιστάμενο κτίριο επί της Λεωφόρου Συγγρού 257 και σε νέο κτίριο επί της οδού Ραιδεστού 2-6 και Λεωφόρου Αμφιθέας στην Νέα Σμύρνη Αττικής.

Τον Απρίλιο υπογράψαμε με την NATURA Α.Ε. συμβόλαιο για την προμήθεια και εγκατάσταση έξι (6) ανελκυστήρων σε ξενοδοχείο πολυτελείας στη Καρδίτσα.

Τον Μάιο υπογράψαμε με την Pasal Development S.A. συμβόλαιο για τη προμήθεια και εγκατάσταση πέντε (5) ανελκυστήρων και δώδεκα (12) κυλιόμενων κλιμάκων σε νέο Εμπορικό Κέντρο επί της Λ. Πειραιώς 180 στον Ταύρο Αττικής και με την Κ/Ε ΜΕΤΡΟ ΘΕΣΣΑΛΟΝΙΚΗΣ (ΑΕΓΕΚ – SELI) συμβόλαιο για την προμήθεια και εγκατάσταση σαράντα επτά (47) ανελκυστήρων και εκατόν σαράντα δύο (142) κυλιόμενων κλιμάκων στους δεκατρείς (13) σταθμούς του υπό κατασκευή δικτύου του Μετρό Θεσσαλονίκης. Επίσης τον ίδιο μήνα υπογράψαμε με τη CYBARCO συμβόλαιο για τη προμήθεια και εγκατάσταση έξι (6) ανελκυστήρων για το έργο AMATHUSIA στη Λεμεσό.

Τον Σεπτέμβριο υπογράψαμε με την METROPOLIS A.E. συμβόλαιο για την προμήθεια και εγκατάσταση οχτώ (8) κυλιόμενων κλιμάκων σε κτίριο πολλαπλών χρήσεων επί των οδών Πανεπιστημίου και Εμμ. Μπενάκη στην Αθήνα. Τον Οκτώβριο υπογράψαμε με την SOL TERRA συμβόλαιο για την προμήθεια και εγκατάσταση πέντε (5) ανελκυστήρων σε έργο ανάπτυξης στη Λάρνακα.

Τον Δεκέμβριο υπογράψαμε συμβόλαιο για την προμήθεια και εγκατάσταση τριάντα (30) κυλιόμενων κλιμάκων στους νέους σταθμούς της Αττικό Μετρό στο Περιστερί, Χαϊδάρι και στην Ανθούπολη με την ΤΕΡΝΑ ΕΝΕΡΓΕΙΑΚΗ Α.Β.Ε.Τ.Ε., δέκα (10) ανελκυστήρων σε ξενοδοχείο πολυτελείας στη Καρδίτσα με την ΜΗΤΡΟΠΟΛΙΣ Α.Ε. και δύο (2) κυλιόμενων διαδρόμων σε πολυκατάστημα στη Πάτρα με την MECHANICA Α.Ε.

2005-2007

Τον Φεβρουάριο και τον Ιούνιο του 2007 ξεκίνησαν τη λειτουργία τους τα νέα μας Καταστήματα στη Κοζάνη και το Λουτράκι αντίστοιχα. Τον Οκτώβριο του ίδιου έτους με γνώμονα την αποτελεσματική εξυπηρέτηση των πελατών μας δημιουργήθηκαν και λειτουργούν στην περιοχή της Αττικής τρία νέα Καταστήματα (Νέα Ιωνία, Αθήνα - κέντρο, Νέος Κόσμος).

Τον Μάρτιο του 2005 η Otis Κύπρου ενσωματώθηκε στο δυναμικό της Χ. ΒΕΡΕΜΗΣ ΟΤΙΣ Α.Β.Ε.Τ.Ε. με κατάσταση στην πόλη της Λεμεσού.

Η εμπιστοσύνη στο όνομα μας επισφραγίζεται με την διατήρηση των επί σειρά ετών συνεργασιών μας με εταιρίες κολοσσούς στον κλάδο των κατασκευών αλλά και με νέες συνεργασίες:

- Με την ΔΙΕΘΝΗΣ ΤΕΧΝΙΚΗ ΜΠΑΜΠΗΣ ΒΩΒΟΣ Α.Ε. 34 ανελκυστήρες σε κτίρια ορόσημα του κλάδου.

- Με τον ΑΚΤΩΡ Α.Ε. 7 κυλιόμενες κλιμακες και 2 ανελκυστήρες στον Νέο Σταθμό της Πάρνηθας, 9 ανελκυστήρες στο Μουσείο Ακροπόλεως καθώς και 16 ανελκυστήρες και 44 κυλιόμενες κλιμακες στους νέους σταθμούς Μετρό Αλίμου, Αργυρούπολης, Ηλιούπολης, Ελληνικού.

- Με την ΕΔΡΑΣΗ ΨΑΛΛΙΔΑΣ, 8 ανελκυστήρες σε πολυκαταστήματα της Χόντος στην Αθήνα και στο εργοστάσιο της Bebelac στην Αττική.

- Με την Ι. & Δ. ΣΚΑΛΩΜΕΝΟΣ, 8 ανελκυστήρες σε κτίρια γραφείων στον Πειραιά.

- Με την εταιρεία ενδυμάτων BSB, 9

ανελκυστήρες στα νέα της γραφεία στη Νέα Φιλαδέλφεια και 1 ανελκυστήρα και 1 κυλιόμενη κλιμακα στα νέα της γραφεία στο Ηράκλειο Κρήτης.

- Με την Ζ. ΖΩΓΡΑΦΟΣ & ΣΥΝΕΡΓΑΤΕΣ 6 κυλιόμενες κλιμακες και 2 ανελκυστήρες σε κτίριο πολλαπλών χρήσεων στο Περιστερί.

- Με την ΣΠΑΝΟΣ Α.Ε. 5 ανελκυστήρες σε κτίριο γραφείων και εκθεσιακό χώρο της ομώνυμης εταιρίας επί της Λ. Συγγρού

- Με την LEROY MERLING Α.Ε. 3 ανελκυστήρες και 2 κυλιόμενους διαδρόμους στο νέο της κτίριο στην περιοχή του Νέου Αεροδρομίου Ελ. Βενιζέλος.

- Με την Χ. Ι. ΚΑΛΟΓΡΙΤΣΑΣ, 4 ανελκυστήρες στο Εφετείο Αθηνών.

- Με την ΕΚΤΑΣΙΣ DEVELOPMENT, 4 ανελκυστήρες σε 2 κτίρια γραφείων.

- Με την ΤΕΡΝΑ 4 ανελκυστήρες στο κτίριο NAT στην Ακτή Μιαούλη.

- Με την ΜΑΡΜΑΡΙΔΗΣ Α.Ε. 3 ανελκυστήρες και 5 κυλιόμενες κλιμακες σε δύο κτίρια της εταιρείας.

- Με την Δ. ΤΖΑΜΠΑΖΗΣ Α.Ε. 16 ανελκυστήρες σε πέντε κτίρια κατοικιών στη Θεσσαλονίκη.

- Με την ΕΤΕΘ Α.Ε. 3 ανελκυστήρες στο νέο πολυκατάστημα Hondos Center στη οδό Αριστοτέλους στη Θεσσαλονίκη.

- Με τη ΔΟΜΟΤΕΧΝΙΚΗ 5 ανελκυστήρες στο Εθνικό Κέντρο Έρευνας και Τεχνολογικής Ανάπτυξης στη Θεσσαλονίκη.

- Με την ΤΕΧΝΟΔΟΜΗ – ΕΡΓΟ Α.Ε. 12 ανελκυστήρες σε κτίρια κατοικιών στη Θεσσαλονίκη.

- Με την Κοινοπραξία ΚΟΤΣΙΑΣ – ARCON 9 ανελκυστήρες σε κτίρια κατοικιών στη Θεσσαλονίκη.

- Με την BUILD O.E. 8 ανελκυστήρες σε κτίρια κατοικιών στη Θεσσαλονίκη.

- Με την ΒΙΚΤΩΡΙΑ Α.Ε. 2 ανελκυστήρες στο ξενοδοχείο ANATOLIA στη Θεσσαλονίκη.

- Με τον ΗΣΑΠ 4 ανελκυστήρες για τα γραφεία του

- Με την ΚΛΟΥΚΙΝΑΣ ΛΑΠΠΑΣ Α.Ε. 3 ανελκυστήρες στη νέα έκθεση της Kosmocar στην Αργυρούπολη και 2 ανελκυστήρες σε κτίρια γραφείων στην Αττική.

- Με την Γ. ΜΟΥΣΤΑΚΑΣ Α.Β.Ε.Ε. 2 κυλιόμενες κλιμακες στο κατάστημα του Πειραιά και ένας ανελκυστήρας στο νέο κατάστημα του στην Παλλήνη.

- Με την AIRTECH 5 ανελκυστήρες στο ξενοδοχείο ΜΕΛΙΣΣΑ στην Ελευσίνα.

- Με την ΑΦΟΙ ΓΙΑΝΝΙΔΗ Α.Ε. 2 ανελκυστήρες στο νέο εργοστάσιο τους στον Ασπρόπυργο.

- Με την ΘΕΜΙΣ ΚΑΤΑΣΚΕΥΑΣΤΙΚΗ 9 ανελκυστήρες στο Πρωτοδικείο Αθηνών.

Επιπλέον η ανάπτυξη μας σε περιοχές της περιφέρειας είναι ένα στοίχημα που καλούμαστε να κερδίσουμε! Την τελευταία τριετία υπογράψαμε μια σειρά σημαντικών συμβολαίων για την προμήθεια και εγκατάσταση προϊόντων μας στην περιφέρεια όπως:

- Με την ΓΕΝΙΚΗ ΚΛΙΝΙΚΗ ΡΟΔΟΥ, 8 ανελκυστήρες στην νέα υπερσύγχρονη μονάδα της ΕΥΡΩΚΛΙΝΙΚΗΣ, στο νησί της ΡΟΔΟΥ.

- Με την εταιρία ΒΑΡΝΗΣ ΓΟΥΝΑΡΙΚΑ



Α.Β.Ε.Ε. 4 κυλιόμενες κλίμακες και 1 ανελκυστήρας σε εκθεσιακό χώρο στη Καστοριά.

•Με την INSO Συστήματα Κοινωνικών Υποδομών S.p.A 6 ανελκυστήρες στο Νέο Νοσοκομείο Καβάλας.

•Με την ΑΘΩΝΙΚΗ ΤΕΧΝΙΚΗ Α.Ε. 3 ανελκυστήρες σε κτίρια κατοικιών στην Κοζάνη.

•Με την ΚΑΤΑΣΚΕΥΑΣΤΙΚΗ ΚΕΦΑΛΙΔΗΣ Α.Ε. 3 ανελκυστήρες σε κτίρια κατοικιών στην Ξάνθη.

•Με την ΣΙΔΗΡΟΔΡΟΜΙΚΑ ΕΡΓΑ Α.Τ.Ε. 2 ανελκυστήρες στο Σιδηροδρομικό Σταθμό Λάρισας.

•Με την ΑΡΙΑΔΝΗ Α.Ε.Ξ.Τ.Ε. 4 ανελκυστήρες για το ξενοδοχείο GRAND SARAI στα Ιωάννινα.

•Με τα Super Market ΚΑΝΑΚΗΣ 2 κυλιόμενους διαδρόμους στο Αιάντειο Σαλαμίνας.

•Με το ΚΑΖΙΝΟ ΛΟΥΤΡΑΚΙΟΥ 2 κυλιόμενες κλίμακες.

•Με την ΠΑΛΑΜΗΔΗΣ Α.Ε. 4 ανελκυστήρες σε ξενοδοχείο πολυτελείας στα Ίτρια Αργολίδος.

•Με την Σπανάκης Α.Ε. 3 ανελκυστήρες σε κτίριο κατοικιών στο Ηράκλειο της Κρήτης.

•Με την ΤΕΑΒ Α.Ε. 3 ανελκυστήρες στο ξενοδοχείο CANDIA MARIS και σε κτίριο γραφείων στο Ηράκλειο της Κρήτης.

•Με την ΚΟΛΥΜΒΙΑ ΒΕΑΧ Α.Ε.Ξ.Τ.Ε. 3 ανελκυστήρες στο ομώνυμο ξενοδοχείο στη Ρόδο.

•Με την ΔΙΕΘΝΗ ΤΕΧΝΙΚΗ 6 ανελκυστήρες στο ξενοδοχείο STELLA MARIS στον Γαλατά Τροιζηνίας.

•Με την LONGLAND Α.Τ.Ε. 2 ανελκυστήρες σε κτίρια κατοικιών στην Λαμία.

•Με την ΒΑΣΙΛΕΙΟΣ ΠΑΖΛΗΣ ΚΑΙ ΣΙΑ Ε.Ε «ΟΙΚΗΣΗ Ε.Ε.» με την ΝΕΟΔΟΜΗ Ε.Ε. 9 ανελκυστήρες σε κτίρια κατοικιών στην Λαμία.

•Με την ΖΕΠΠΟΣ ΑΝΑΣΤΑΣΙΟΣ 5 ανελκυστήρες και 2 κυλιόμενες κλίμακες σε κτίρια κατοικιών και σε εμπορικό κέντρο στη Σπάρτη.

•Στα Κεντρικά Γραφεία της ΗΛΕΚΤΡΙΚΗΣ ΥΠΗΡΕΣΙΑΣ ΚΥΠΡΟΥ (SITA) στην Λευκωσία 4 ανελκυστήρες.

•Στο ΝΟΣΟΚΟΜΕΙΟ ΑΜΜΟΧΩΣΤΟΥ 4 ανελκυστήρες.

•Στο Δικηγορικό Γραφείο ΝΕΟΚΛΕΟΥΣ στην Λεμεσό 4 ανελκυστήρες.

•Στο ΑΝΩΤΑΤΟ ΔΙΚΑΣΤΗΡΙΟ ΚΥΠΡΟΥ στην Λευκωσία 6 ανελκυστήρες.

•Στο LORDOS BEACH HOTEL στην Λάρνακα 2 ανελκυστήρες

•Στη Ναυτιλιακή εταιρία MARLOW NAVIGATIONS στην Λεμεσό 2 ανελκυστήρες.

•Στη Βιβλιοθήκη του ΤΕΧΝΙΚΟΥ ΠΑΝΕΠΙΣΤΗΜΙΟΥ ΚΥΠΡΟΥ στην Λεμεσό 1

ανελκυστήρας.

•Στην ΑΜΕΡΙΚΑΝΙΚΗ ΑΚΑΔΗΜΙΑ στη Λάρνακα 1 ανελκυστήρας.

•Στο RAPHAEL COMPLEX στην Παραλίμνη 6 ανελκυστήρες.

•Στα Κεντρικά Γραφεία της Τράπεζας ΛΑΙΚΗ – MARFIN POPULAR BANK στην Λευκωσία 3 ανελκυστήρες.

•Στο ILISIUM HOTEL στην Πάφο 4 ανελκυστήρες.

•Στο ANASSA HOTEL στην Πάφο 2 ανελκυστήρες.

•Στο AMATHUS HOTEL στην Λεμεσό και στην Πάφο 10 ανελκυστήρες.

•Στο MEDITERRANEAN BEACH HOTEL στην Λεμεσό 2 ανελκυστήρες.

•Στο APHRODITE HILLS RESORT – SPA στην Πάφο 4 ανελκυστήρες.

2004

Υπογράφουμε συμβόλαια που αποδεικνύουν τη διαρκή προτίμηση των πελατών στο όνομα, το κύρος και την αξιοπιστία της εταιρίας μας:

•με τη Θερμαϊκός Είδη Πολυκαταστημάτων για τη προμήθεια & εγκατάσταση εννέα ανελκυστήρων και έξι κυλιόμενων κλιμάκων του καταστήματος HONDOS στη Πυλαία Θεσσαλονίκης

•με την ΕΚΤΕΡ για τη προμήθεια & εγκατάσταση είκοσι επτά ανελκυστήρων και δύο κυλιόμενων κλιμάκων στο 424 Στρατιωτικό Νοσοκομείο Θεσσαλονίκης.

•με την ΑΛΤΕΚ Α.Ε. - Ν. ΚΩΝΣΤΑΝΤΙΝΙΔΗΣ Ε.Ε. για τη προμήθεια & εγκατάσταση δύο κυλιόμενων κλιμάκων δημόσιας χρήσεως & εξωτερικού χώρου σε σινεμά της Ξάνθης.

•με την ΟΛΥΜΠΙΟΝ ΘΕΡΑΠΕΥΤΗΡΙΟΝ - ΓΕΝΙΚΗ ΚΛΙΝΙΚΗ ΠΑΤΡΩΝ Α.Ε. για τη προμήθεια και εγκατάσταση εννέα ανελκυστήρων στο ομώνυμο θεραπευτήριο.

•με τη ΤΕΡΝΑ για τη προμήθεια και εγκατάσταση επτά ανελκυστήρων στα κτίρια IV, V, VI του Μετοχικού Ταμείου Στρατού.

2003

Υπογράφουμε συμβόλαια για μια σειρά έργων, εν' όψη των Ολυμπιακών Αγώνων 2004: «Ολυμπιακό Γυμναστήριο Αντισφαίρισης & Ρυθμικής Γυμναστικής», «Beach Volley», «Ολυμπιακό Κέντρο Αντισφαίρισης - ΟΑΚΑ» και «Doping Control - Ολυμπιακό Κέντρο». Προβαίνουμε στην προμήθεια και εγκατάσταση ανελκυστήρων και κυλιόμενων κλιμάκων στους σταθμούς του ΗΣΑΠ: «Ειρήνη» και «Ν. Ιωνία». Επίσης, υπογράφουμε συμβόλαια για την προμήθεια και εγκατάσταση των πρώτων κυλιόμενων διαδρόμων της εταιρίας στη

Βόρεια Ελλάδα: Αεροδρόμιο «Μακεδονία» (2 διάδρομοι) και S.M. Μασούτης (4 διάδρομοι).

2002

Τον Ιούνιο, υπογράφουμε συμβόλαιο με την ΙΟΝΙΚΗ ΞΕΝΟΔΟΧΕΙΑΚΗ Α.Ε. για την προμήθεια και εγκατάσταση 15 ανελκυστήρων στο ανακαινιζόμενο ξενοδοχείο του Hilton Αθηνών. Πρόκειται για επτά ανελκυστήρες μεταβλητής συχνότητας (VF) χωρίς ατέρμονα, με ταχύτητα μεταφοράς 3,5 μέτρα το δευτερόλεπτο, τρεις Gen2™ και τέσσερις Otis 2000VF-MRL™. Τον Ιούνιο επίσης, υπογράφουμε συμβόλαιο για την προμήθεια και εγκατάσταση 30 κυλιόμενων κλιμάκων και 10 ανελκυστήρων, στο Ολυμπιακό Κέντρο Γραπτού Τύπου. Τον Οκτώβριο του ίδιου έτους, υπογράφουμε συμβόλαιο για την προμήθεια και εγκατάσταση κυλιόμενων κλιμάκων και ανελκυστήρων, στις επεκτάσεις των γραμμών 2 και 3, του μεγαλύτερου μέσου μεταφοράς στην Ελλάδα - του Μετρό Αθηνών.

2001

Τον Ιούνιο, υπογράφουμε συμβόλαιο για την προμήθεια και εγκατάσταση 30 ανελκυστήρων στην επέκταση του Μεγάρου Μουσικής Αθηνών. Οι 17 από τους ανελκυστήρες αυτούς είναι τύπου Gen2™. Τον Ιούνιο επίσης, υπογράφουμε συμβόλαιο για την προμήθεια και εγκατάσταση 12 ανελκυστήρων Gen2™ στο συγκρότημα κτιρίων, που στεγάζει τα γραφεία της η Ολυμπιακή Επιτροπή «ΑΘΗΝΑ 2004».

2000

Τον Ιανουάριο, η Otis Elevator Company εξαγόραζει το 75% των μετοχών της X. ΒΕΡΕΜΗΣ ΟΤΙΣ Α.Β.Ε.Τ.Ε. Τον Μάιο του ίδιου έτους, η X. ΒΕΡΕΜΗΣ ΟΤΙΣ Α.Β.Ε.Τ.Ε. μπαίνει δυναμικά στο χώρο του Διαδικτύου. Στην προσπάθειά μας για καλύτερη και ταχύτερη εξυπηρέτηση των πελατών μας δημιουργήθηκε η ιστοσελίδα: www.otis.com.

1994

Τον Ιανουάριο συνήφθη συμφωνία «joint venture» μεταξύ των εταιριών ΒΕΡΕΜΗΣ Α.Ε. και Otis Elevator Company για την ίδρυση της «X. ΒΕΡΕΜΗΣ ΟΤΙΣ Α.Β.Ε.Τ.Ε.», στην Ελλάδα, με κεντρικά γραφεία στην Αθήνα και καταστήματα στη Θεσσαλονίκη, στη Πάτρα, στη Κορινθία και στη Ρόδο. Το ίδιο έτος, η X. ΒΕΡΕΜΗΣ ΟΤΙΣ Α.Β.Ε.Τ.Ε. επιλέγεται από την «ΑΤΤΙΚΟ ΜΕΤΡΟ», για την προμήθεια και εγκατάσταση 156 κυλιόμενων κλιμάκων και 74 ανελκυστήρων

στο Μετρό Αθηνών.

1992

Η ανοδική πορεία μας συνεχίζεται με την υπογραφή συμφωνίας για την προμήθεια και εγκατάσταση 90 ανελκυστήρων στο Νέο Διεθνές Αεροδρόμιο «ΕΛΕΥΘΕΡΙΟΣ ΒΕΝΙΖΕΛΟΣ»

1991

Προμήθεια και εγκατάσταση των πρώτων, στην Ελλάδα, ανελκυστήρων με σύστημα μεταβαλλόμενης συχνότητας (Variable Frequency Motion Control), στα γραφεία των εταιριών Λάτση, στο κτίριο της Τραπεζας Πίστεως επί της Λεωφόρου Αθηνών 105 και σε κτίριο της εταιρίας INTERAMERICAN

1985

Εγκαθιστούμε το πλήρως ηλεκτρονικό σύστημα Elevoptic®, βασισμένο σε μικροεπεξεργαστές, στο ξενοδοχείο HILTON της Αθήνας και στο κεντρικό κτίριο της Τραπέζας Πίστεως. Οι ανελκυστήρες αρχίζουν να αυτοαναλύονται, να διορθώνουν οι ίδιοι την λειτουργία τους και να «μιλούν» στους επιβάτες

1984

Προμηθεύουμε και εγκαθιστούμε τους πρώτους ανελκυστήρες στην Ελλάδα με MICROCOMPUTER (Κεντρικά Γραφεία της Τράπεζα Πίστεως). Έκτοτε εγκαταστάθηκαν από την εταιρία «ΒΕΡΕΜΗ» πάνω από 3.000 ανελκυστήρες MICROCOMPUTER, σε μονοκατοικίες, πολυκατοικίες, κτίρια γραφείων, νοσοκομεία και ξενοδοχεία

1962

Ο Μάρκος Βερέμης αναλαμβάνει την αντιπροσωπία της Otis, με πρώτο έργο την προμήθεια, εγκατάσταση και συντήρηση ανελκυστήρων και κυλιόμενων κλιμάκων, στο ξενοδοχείο HILTON της Αθήνας και διευθυντή της ΑΦΟΙ ΒΕΡΕΜΗ Ο.Ε., τον Χρήστο Βερέμη. Με το έργο αυτό εισήχθη στην Ελλάδα, η τεχνολογία των ανελκυστήρων μεγάλων ταχυτήτων (συνεχούς ρεύματος, με κινητήριο μηχανισμό χωρίς ατέρμονα), η οποία εφαρμόστηκε από την εταιρία μας σε όλα τα μεγάλα κτίρια της εποχής (ΟΤΕ ΝΥΜΑ, Πύργος Αθηνών, ξενοδοχείο Intercontinental).

1936

Ο Μάρκος Βερέμης δημιουργεί την ΗΛΕΚΤΡΟΤΕΧΝΙΚΗ ΕΛΛΑΔΟΣ, με αρχική της δραστηριότητα, ηλεκτρομηχανολογικές εγκαταστάσεις (ηλεκτρολογικά, κλιματισμός, ψύξη, κλπ.) σε μεγάλα δημόσια έργα.

ΕΡΓΑ - ΠΕΛΑΤΟΛΟΓΙΟ

Η ποιότητα των προϊόντων και υπηρεσιών της Otis επιβεβαιώνεται από την εμπιστοσύνη που δείχνουν σε αυτά οι μεγαλύτερες εταιρείες του κατασκευαστικού κλάδου, οι σημαντικότεροι μηχανικοί και αρχιτέκτονες, οι ιδιοκτήτες- διαχειριστές μερικών από τα σπουδαιότερα κτίρια-ορόσημα σε ολόκληρη την ελληνική και κυπριακή επικράτεια.

Δείτε την λίστα με τις σημαντικότερες εγκαταστάσεις και συντηρήσεις μας σε Ελλάδα και Κύπρο:

Otis Ελλάδος & Κύπρου συντηρήσεις & εγκαταστάσεις

ΤΡΑΠΕΖΕΣ

- ΤΡΑΠΕΖΑ ΤΗΣ ΕΛΛΑΔΟΣ, Κεντρικό Κατάστημα, Νομισματοκοπείο, Μηχανογραφείο, Θεσσαλονίκη
- ALPHA BANK
- EURDBANK
- ΤΡΑΠΕΖΑ ΠΕΙΡΑΙΩΣ
- SOCIETE GENERALE
- ABN AMRO
- ASPIS BANK
- ΕΓΝΑΤΙΑ ΤΡΑΠΕΖΑ
- AMERICAN EXPRESS
- BAYERISCHE VEREINSBANK
- MARIFFIN BANK
- ΑΓΓΡΟΤΙΚΗ ΤΡΑΠΕΖΑ

Λευκωσία

- BOC PLATI
- CPB-NO
- CO-OP CENTRAL BANK
- HELLENIC BANK
- ΣΥΝΕΡΓΑΤΙΚΗ ΠΙΣΤΟΤΙΚΗ ΕΤΕΡΙΑ ΠΑΛΛΟΥΡΙΟΤΙΣΣΑΣ
- BANK OF CYPRUS - ΜΑΚΑΡΙΟΥ
- BANK OF CYPRUS - LEOFOROS STROVOULOU
- S.P.E. LAKATAMIAS

Λεμεσός

- SPE ΑΓΙΑΣ ΦΥΛΑΧΕΟΣ - LIMASSOL

Λάρινα

- CO-OP BANK - FRENAROS
- SPE MAKRASAYKAS
- SPE KONTEAS
- BANK OF CYPRUS - ΜΑΚΑΡΙΟΥ

ΕΜΠΟΡΙΚΑ ΚΕΝΤΡΑ - ΚΑΤΑΣΤΗΜΑΤΑ

Αθήνα

- HONDDO CENTER, Ομόνοια, Πατησίων, Γλυφάδα, Καλλιθέα, Περιστέρι, Μαρούσι
- CARREFOUR, Αθήνα, Γέρακας, Νέα Ιωνία, Μαρούσι
- ΜΑΡΙΝΟΠΟΥΛΟΣ
- ΣΚΛΑΒΕΝΙΤΗΣ
- BABYLAND, Γλυφάδα, Εκάλη, Καλλιθέα
- ΕΚΘΕΣΙΑΚΟ ΚΕΝΤΡΟ, Εθν. Οδός Αθηνών - Λαμία
- ΕΜΠ. ΚΕΝΤΡΟ ΕΚΕΠ
- ΕΜΠ. ΚΕΝΤΡΟ ΑΤΤΙΣΑ CENTER, Ιλίσια
- ΕΜΠ. ΚΕΝΤΡΟ ΕΡΜΕΙΩΝ II & III, Χαλάνδρι
- ΕΜΠ. ΚΕΝΤΡΟ ΕΡΜΗΣ, Αθήνα
- ΕΜΠ. ΚΕΝΤΡΟ ΙΩΝΙΑ 2000, Ν. Ιωνία
- ΕΜΠ. ΚΕΝΤΡΟ ΚΑΝΑΚΗ, Σελευμίνια
- ΕΜΠ. ΚΕΝΤΡΟ ΡΟΛΩΙ, Πειραιάς
- ΕΜΠ. ΚΕΝΤΡΟ ΣΑΛΠΑ, Αγ. Παρασκευή
- ΕΜΠ. ΚΕΝΤΡΟ ΣΑΜΟΥΡΕΛΗ, Αγ. Παρασκευή
- ΕΜΠ. ΚΕΝΤΡΟ AVENUE, Μαρούσι
- ΕΜΠ. ΚΕΝΤΡΟ ΝΙΚΟΛΗ, Μαρούσι
- ΕΜΠ. ΚΕΝΤΡΟ ΠΡΕΜΙΕΡΑ, Γλυφάδα
- ΕΜΠ. ΚΕΝΤΡΟ SOTOS CENTER, Καλλιθέα
- ΕΜΠ. ΚΕΝΤΡΟ «ΤΟ ΚΕΝΤΡΟ», Πειραιάς
- ΕΜΠ. ΚΕΝΤΡΟ ΥΜΗΤΤΟΣ, Παγκράτι
- ΕΜΠ. ΚΕΝΤΡΟ ΧΩΔΑΡΓΟΥ

- ΕΜΠ. ΚΕΝΤΡΟ ΨΥΧΙΚΟΥ
- ΠΑΙΧΝΙΔΙΑ ΜΟΥΣΤΑΚΑΣ
- LEMOS INTERNATIONAL CENTER, Αθήνα
- ΜΑΡΙΝΟΠΟΥΛΟΣ SPLENDID, Πειραιάς
- MARKS & SPENCER, Αθήνα
- MODA ΒΑΓΝΟ, Αθήνα
- NOTOS GALERIES
- ΑΛΑΜΠΡΟΠΟΥΛΟΣ, Αθήνα
- ΠΑΙΧΝΙΔΙΑ ΖΑΧΑΡΙΑΣ
- PRACTIKER
- ΠΡΑΓΜΑΤΕΙΑ BUSINESS CENTER, Αθήνα
- ZARA, Γλυφάδα
- ELECTROWORLD
- SATURN
- ATHENS HEART
- ATHENS METRO MALL

Βόρεια Ελλάδα

- HONDDO CENTER, Εγνατία, Πύκια, Αριστοτέλους, Βέροια
- CARREFOUR, Θεσσαλονίκη, Δρόμο
- ΜΑΡΙΝΟΠΟΥΛΟΣ, Θεσσαλονίκη, Κατερίνη, Βέροια
- ΜΑΣΟΥΤΗΣ, Δρόμο, Βέροια, Κατερίνη, Καστοριά
- ΕΜΠ. ΕΠΙΧΕΙΡΗΜΑΤΙΚΟ ΚΕΝΤΡΟ ΑΙΜΑΝΙ, Θεσσαλονίκη
- ΕΜΠ. ΚΕΝΤΡΟ 14ης Μαΐου, Αλεξανδρούπολη
- ΕΜΠ. ΚΕΝΤΡΟ ΚΥΚΝΟΣ, Καστοριά
- ΕΜΠ. ΚΕΝΤΡΟ ΠΑΛΘΕΩΝ, Θεσσαλονίκη
- ΕΜΠ. ΚΕΝΤΡΟ ΡΟΖΤΟ CENTER, Θεσσαλονίκη
- ΕΜΠ. ΚΕΝΤΡΟ ΣΚΙΠΕΤΑΡΗ, Καβάλα
- ΕΜΠ. ΚΕΝΤΡΟ ΦΑΛΗΡΟ, Θεσσαλονίκη
- ΚΑΤ. ΣΑΠΙΔΗΣ, Θεσσαλονίκη
- ΚΑΤ. COVERI, Θεσσαλονίκη
- ΚΑΤ. FENA, Θεσσαλονίκη
- PRACTIKER, Θεσσαλονίκη
- LIDL, Θεσσαλονίκη, Καστοριά
- MEXIL, Θεσσαλονίκη
- PLANET HOME, Θεσσαλονίκη
- NOTOS GALERIES, Θεσσαλονίκη
- SPRIDER STORES, Θεσσαλονίκη
- ΕΠΙΠΛΑ ΜΑΡΜΑΡΙΔΗΣ, Θεσσαλονίκη
- ΓΟΥΝΑΡΙΚΑ ΒΑΡΝΗΣ, Καστοριά
- ΚΑΤΑΣΤΗΜΑ ΚΑΝΕΛΟΠΟΥΛΟΣ, Τριφυλία, Λαγκαδάς
- ΕΜΠΟΡΙΚΟ ΚΕΝΤΡΟ ΓΑΒΑ, Λάρισα

Κρήτη

- HONDDO CENTER, Ηράκλειο
- SUPER MARKET ΧΑΛΚΙΑΔΑΚΗΣ
- SUPER MARKET LIDL
- SUPER MARKET DIA
- SUPER MARKET ΧΑΡΜΑ
- GOODY'S ΗΡΑΚΛΕΙΟΥ

Ρόδος

- ΣΠΛΑΝΟΣ, ΕΜΠ. ΚΕΝΤΡΟ ΑΔΕΛΦΩΝ ΒΟΓΙΑΤΖΗ
- ΕΜΠ. ΚΕΝΤΡΟ ΦΟΚΙΑΛΗ

Πελοπόννησος

- ΕΜΠ. ΚΕΝΤΡΟ ΑΚΤΗ ΔΗΜΑΙΩΝ, Πάτρα

Λευκωσία

- LIDL - ΠΑΛΛΟΥΡΙΟΤΙΣΣΑΣ
- LIDL - LATSIA
- ZARA SHOP
- BERSHKA
- PULL & BEAR

Λεμεσός

- LMIKI EPIPLAGORA
- SUPERMARKET ORPHANIDES - ΖΑΚΑΚΙ
- PULL & BEAR - ANEXARTISIAS
- ZARA SHOP - ANEXARTISIAS
- BERSHKA - ANEXARTISIAS
- STRADINARIUS - ANEXARTISIAS
- ELECTRONIKI ATHINON
- HIPPOKIDS LTD
- ESEL - ΑΓΙΑΣ ΦΥΛΑΧΕΟΣ
- ΖΑΧΟΣ ΚΟΛΩΝΑΚΙΟΥ CENTER

Λάρινα

- TAKIS ANGELOIDES FURNIHOME
- LA STAMPA
- Προταράς
- LIDL

Πάφος

- SUPERMARKET ORPHANIDES - ΡΑΡΗΟΣ

ΝΟΣΟΚΟΜΕΙΑ

Αθήνα

- ΣΙΣΜΑΝΟΓΛΕΙΔ
- ΑΓΙΑ ΔΑΦΝΗ
- ΑΓΙΟΣ ΣΑΒΒΑΣ
- ΑΘΗΝΑΪΚΗ ΚΛΙΝΙΚΗ
- ΓΕΝΙΚΗ ΚΛΙΝΙΚΗ ΑΘΗΝΩΝ
- ΓΕΝΙΚΗ ΚΛΙΝΙΚΗ ΗΡΑ
- ΕΛΛΗΝΙΚΗ ΚΑΡΔΙΟΛΟΓΙΚΗ ΕΤΑΙΡΕΙΑ
- ΕΡΡΙΚΟΣ ΝΤΥΝΑΝ
- ΕΡΥΘΡΟΣ ΣΤΑΥΡΟΣ
- ΝΙΜΙΤΣ
- ΕΥΡΩΚΛΙΝΙΚΗ ΠΑΙΔΩΝ
- ΙΑΤΡΙΚΟ ΚΕΝΤΡΟ ΑΘΗΝΩΝ
- ΙΑΤΡΟΠΟΛΙΣ ΜΑΓΝΗΤΙΚΗ ΤΟΜΟΓΡΑΦΙΑ
- ΙΑΣΟ GENERAL
- ΜΑΙΕΥΤΗΡΙΟ ΙΑΣΟ
- ΜΑΙΕΥΤΗΡΙΟ ΜΗΤΕΡΑ
- ΝΟΣΟΚΟΜΕΙΟ ΠΑΤΗΣΙΩΝ
- ΠΡΟΤΥΠΟ ΔΙΑΓΝΩΣΤΙΚΟ ΚΕΝΤΡΟ
- ΥΓΕΙΑ
- ΕΥΡΩΚΛΙΝΙΚΗ ΑΘΗΝΩΝ

Θεσσαλονίκη

- ΑΦΡΟΔΙΣΙΩΝ & ΔΕΡΜΑΤΙΚΩΝ ΝΟΣΩΝ
- ΙΑΤΡΙΚΟ ΔΙΑΒΑΛΚΑΝΙΚΟ ΚΕΝΤΡΟ
- ΙΠΠΟΚΡΑΤΕΙΟ
- ΚΛΙΝΙΚΗ ΑΝΑΓΕΝΝΗΣΗ
- ΚΛΙΝΙΚΗ ΕΥΕΣΙΑ
- ΝΟΣΟΚΟΜΕΙΟ ΠΑΠΑΓΕΩΡΓΙΟΥ
- 424 ΣΤΡΑΤΙΩΤΙΚΟ ΝΟΣΟΚΟΜΕΙΟ
- EUROMEDICA
- ΚΕΝΤΡΟ ΥΓΕΙΑΣ ΝΕΑΣ ΚΑΛΛΙΚΡΑΤΕΙΑΣ

Άλλες Πόλεις

- ΝΕΟ ΝΟΣΟΚΟΜΕΙΟ ΒΟΛΟΥ
- ΝΕΟ ΝΕΦΡΟΛΟΓΙΚΟ ΚΕΝΤΡΟ ΑΙΓΙΟΥ
- ΝΕΟ ΝΟΣΟΚΟΜΕΙΟ ΙΩΑΝΝΙΝΩΝ
- ΝΕΟ ΝΟΣΟΚΟΜΕΙΟ ΚΑΒΑΛΑΣ
- ΝΕΟ ΝΟΣΟΚΟΜΕΙΟ ΠΥΡΓΟΥ
- ΟΛΥΜΠΙΟΝ ΘΕΡΑΠΕΥΤΗΡΙΟ ΠΑΤΡΑΣ
- ΕΥΡΩΚΛΙΝΙΚΗ ΡΟΔΟΥ
- ΜΑΙΕΥΤΗΡΙΟ ΜΗΤΕΡΑ ΚΡΗΤΗΣ
- EUROMEDICA ΛΑΡΙΣΑΣ & ΚΑΒΑΛΑΣ
- ΨΥΧΙΑΤΡΙΚΟ ΝΟΣΟΚΟΜΕΙΟ ΚΑΤΕΡΙΝΗΣ

Λεμεσός

- THE PRINCESS MARY HOSPITAL - AKROTIRI

Λευκωσία

- CYPRUS INST. OF NEUROL. & GENET.
- ΕΥΡΩΠΑΪΚΗ ΚΛΙΝΙΚΗ
- POLICLINIKI NICOSIA

Πάφος

- POLEOS CHRYSOCHOUS HOSPITAL - PAPHOS
- EVANGELISMOS POLYCLINIC - PAPHOS

ΞΕΝΟΔΟΧΕΙΑ

Αθήνα

- MIRASOL
- ΑΚΡΟΠΟΛΙΣ
- ΑΜΑΛΙΑ
- ΑΠΟΛΛΩΝ PALACE
- ΑΣΤΗΡ ΒΟΥΛΙΑΓΜΕΝΗΣ
- ATHENS PLAZA
- CARAVEL
- DORIAN INN
- ΖΑΦΕΡΑΙΑ
- HILTON
- HOLIDAY INN
- INTERCONTINENTAL
- LEDRA MARRIOTT
- METROPOLITAN ΧΑΝΔΡΗ
- ΜΕΔΟΥΣΑ
- ΝΟΒΟΤΕΛ
- PARK
- SAINT GEORGE LYCABETTUS
- SOFITEL
- NEW HOTEL

Θεσσαλονίκη

- ANATOLIA AMBASSADOR CITY
- ESPERIA
- ANDROMEDA
- CAPSIS
- BRISTOL
- ΕΓΝΑΤΙΑ PALACE
- EXCELCIDR
- GRAND HOTEL PALACE
- HYATT
- NIKOPOLIS KEMPINSKI
- KINISSI PALACE
- LUXEMBOURG
- MINERVA PREMIER
- ΟΛΥΜΠΙΑ
- VERGINA

Καλκιδική

- ΑΡΙΣΤΟΤΕΛΗΣ, Ουρανούπολη
- AEGEAN BLUE, Καλλικράτεια
- EAGLES PALACE, Ουρανούπολη
- MARGARITA, Καλλιθέα
- ANTHEMUS SEA, Νικήτη
- AURORA, Ουρανούπολη
- PORTO SANI, Ακτή Σάνη
- POSSIDI HOLIDAYS, Ποσειδί
- SANI BEACH, Ακτή Σάνη
- SANI CLUB, Ακτή Σάνη

Θεσσαλία

- ΑΙΓΛΗ ΠΑΛΛΑΣ, Βόλος
- ΛΑΟΔΑΜΕΙΑ, Αγγιάλας Βόλου
- THESSALIKON GRAND, Καρδίτσα
- ΚΑΖΑΡΜΑ, Αίγινα Πλαστήρα

Δυτική Ελλάδα, Πελοπόννησος και Ιόνια Νησιά

- ALDEMAR OLYMPIAN VILLAGE, Ηλεία
- ΚΡΟΝΙΟΝ, Αρχαία Ολυμπία

Η ΔΙΟΙΚΗΣΗ

Πρόεδρος & Διευθύνων Σύμβουλος: Αθανάσιος Μπίκας
 Οικονομικός Διευθυντής: Παναγιώτης Δοροβάτας
 Διευθυντής Εγκατάστασης, Ασφάλειας & Μεγάλων Έργων: Μιχάλης Κασίου
 Διευθυντής Συντήρησης: Παναγιώτης Ζήκος
 Διευθυντής Εμπορικής Ανάπτυξης: Παναγιώτης Κουτσανδρέου
 Διευθύντρια Κύπρου, Κρήτης & Δωδεκανήσων: Σταυρούλα Μανουσάκη
 Διευθυντής Βορείου Ελλάδος: Άρης Πλιάτσικας
 Διευθυντής Πελοποννήσου, Δυτικής Ελλάδος, Ηπείρου και Ιονίων Νήσων: Γεώργιος Καρούνας
 Διευθύντρια Προμηθειών & Ποιότητας: Νέλλη Μασούρη
 Διευθύντρια Ανθρώπινου Δυναμικού: Χρυσάνθη Λάσκαρη
 Δικηγόρος, Νομική Υπηρεσία: Ελισάβετ Πολυμέρου



- ΟΛΥΜΠΙΑ ΠΑΛΛΑΣ, Αρχαία Ολυμπία
- DU LAC, Ιωάννινα
- GRAND SARAI, Ιωάννινα
- ΠΑΛΛΑΔΙΟ, Ιωάννινα
- ΙΟΝΙΑΝ ΠΛΑΖΑ, Κεφαλλονιά
- ΛΙΜΑΝΑΚΙ, Κεφαλλονιά
- SAMMERY, Κεφαλλονιά
- ΑΙΟΛΟΣ, Κέρκυρα
- ΚΑΛΑΜΙ, Κέρκυρα
- CORFU HOLIDAY PALACE, Κέρκυρα
- ΧΑΝΔΡΗΣ, Κέρκυρα
- MARBELLA, Κέρκυρα
- MIRAMARE, Κέρκυρα
- SAN STEPHANO, Κέρκυρα
- ΑΣΤΗΡ, Πάτρα
- ΑΡΟΑΝΙΑ, Πάτρα
- PORTO RIO, Πάτρα
- ΤΖΑΚΙ, Πάτρα
- ΚΑΖΙΝΟ ΛΟΥΤΡΑΚΙΟΥ, Λευτράκι
- ΤΡΙΤΩΝ, Κιάτο
- ΠΑΠΠΑΣ, Κιάτο
- DAFNIS CLUB, Ευλόκαστρο
- FADIRA, Ευλόκαστρο
- ΛΙΠΟ, Ευλόκαστρο
- MIRAMARE, Ευλόκαστρο
- ΤΡΙΚΑΛΑ
- ΛΙΠΟ, Πάρτο Χέλι
- PORTO HYDRA, Πάρτο Χέλι
- Α.Κ.Σ., Πάρτο Χέλι
- Α.Κ.Σ. ΧΗΝΙΤΣΑ, Πάρτο Χέλι
- ΜΑΝΙΑΤΗΣ, Σπάρτη
- ΑΜΦΙΤΡΥΩΝ, Ναύπλιο
- ΕΛΕΝΑ, Ναύπλιο
- ΕΝΙΑ, Ναύπλιο
- ΡΗΑΡΑΕ ΠΑΛΛΑΣ, Κακαμάτα

Κρήτη

- ΑΘΗΝΑ PALACE
- ΑΝΘΟΥΣΑ
- ΒΑΣΙΑ
- ΕΙΡΗΝΗ
- ΘΕΑΡΤΕΜΙΣ
- ΙΔΕΩΝ
- ΙΣΤΡΟΝ ΒΕΑΧ
- ΚΑΣΤΕΛΟ
- ΚΑΣΤΕΛΟ ΣΙΣΙ
- ΛΑΙΤΟ
- ΜΑΡΙΝΑ
- ΜΕΓΑΡΟ ΦΥΤΑΚΗ ΠΛΑΖΑ
- ΜΙΝΩΣ PALACE
- ΜΠΡΑΣΚΟΣ
- ΝΑΝΑ
- ΟΛΥΜΠΙΚ
- ΡΥΘΜΜΑ
- ΣΕΙΡΗΝΕΣ
- ALIA CLUB
- ΑΤΡΙΟΥΜ
- CALDERA
- CANDIA MARIS
- CRETA MARIS 2000
- CRETA PALACE
- DOLPHIN
- EL GRECO
- GALAXY
- LAGUNA
- MARINE PALACE
- MIRABELLO
- PILOT BEACH
- ΚΑΨΗΣ
- ΚΑΡΣΙΣ ASTORIA

Ρόδος & Κως

- ALDEMAR PARADISE, Ρόδος
- ΑΤΡΙΟΥΜ PALACE «ΑΙΘΡΙΟΝ», Ρόδος

- FALIRAKI BEACH, Ρόδος
- FORUM & FORUM BEACH, Ρόδος
- GRAND HOTEL, Ρόδος
- IMPERIAL, Ρόδος
- ΚΑΨΗΣ, Ρόδος
- LINDOS PRINCESS, Ρόδος
- MEDITERRANEAN, Ρόδος
- PALLADIUM, Ρόδος
- ΡΟΔΟΣ ΠΑΛΛΑΣ, Ρόδος
- ΡΟΔΟΣ ΑΜΑΘΟΣ, Ρόδος
- AQUA BLUE, Ρόδος
- LA MARQUISE, Ρόδος
- ΠΕΛΑΓΟΣ, Ρόδος
- ASTIR ODYSSEUS IBEROSTAR, Κως
- BLUE DOMES, Κως
- CLUB MEDITERRANEE, Κως
- NEPTUNE BEACH, Κως
- PORT ROYAL, Κως

Λεμεσός

- AMATHUS HOTEL
- MEDITERRANEAN
- ATLANTICA OASIS
- ATLANTICA BAY
- COLUMBIA HOTEL & RESORT

Λευκωσία

- HOLIDAY INN HOTEL
- Αγία Νάνα / Πρεσπάρης/ Περνέρα
- ADAMS BEACH HOTEL
- ΤΣΟΚΚΟΣ HOTELS
- ΚΑΝΙΚΑ OLYMPIC LAGOON
- MELISSI HOTEL
- TASIA MARIS HOTEL
- TASIA MARIS SANDS
- AENIAS HOTEL
- VRISSIANA HOTEL
- MARLIDA HOTEL
- ALAMINOS
- ALDIANA

Πάφος

- PAPHOS AMATHUS
- ANASSA HOTEL
- ELYSIUM HOTEL
- CORAL BEACH HOTEL
- G.A. CORALLIA BEACH HOTEL

ΔΗΜΟΣΙΑ ΕΡΓΑ ΚΑΙ ΚΤΙΡΙΑ**Αθήνα**

- ΜΕΤΡΟ ΑΤΤΙΚΗΣ, 243 κυλιόμενες κλίμακες, 100 ανελευστήρες
- ΑΕΡΟΔΡΟΜΙΟ ΕΛΕΥΘΕΡΙΟΣ ΒΕΝΙΖΕΛΟΣ, 88 ανελευστήρες
- ΕΦΕΤΕΙΟ ΑΘΗΝΩΝ
- ΕΥΔΑΠ
- Δ.Ε.Η.
- Ο.Τ.Ε.
- ΥΠΟΥΡΓΕΙΟ ΕΣΩΤΕΡΙΚΩΝ
- ΥΠΟΥΡΓΕΙΟ ΕΘΝΙΚΗΣ ΟΙΚΟΝΟΜΙΑΣ
- ΥΠΟΥΡΓΕΙΟ ΜΕΤΑΦΟΡΩΝ
- ΚΕΠΥΟ
- ΜΕΓΑΡΟ ΜΟΥΣΙΚΗΣ ΑΘΗΝΑΣ
- ΜΕΓΑΡΟ ΜΟΥΣΙΚΗΣ ΝΕΟ ΣΥΓΚΡΟΤΗΜΑ
- ΟΡΓΑΝΙΣΜΟΣ ΕΡΓΑΤΙΚΗΣ ΚΑΤΟΙΚΙΑΣ
- Ο.Α.Ε.Δ.
- NAT
- Ο.Π.Α.
- ΔΗΜΟΣ ΑΘΗΝΑΙΩΝ

Θεσσαλονίκη

- ΔΙΕΘΝΗΣ ΕΚΘΕΣΗ ΘΕΣΣΑΛΟΝΙΚΗΣ
- ΔΙΚΑΣΤΙΚΟ ΚΤΙΡΙΟ DE LA SALLE

- ΚΡΑΤΙΚΟ ΘΕΑΤΡΟ ΒΟΡΕΙΟΥ ΕΛΛΑΔΟΣ
- ΜΟΝΗ ΛΑΖΑΡΙΣΤΩΝ
- ΜΟΥΣΕΙΟ ΜΟΥΣΙΚΩΝ ΟΡΓΑΝΩΝ
- ΟΛΥΜΠΙΑΚΗ ΑΕΡΟΠΛΑΪΑ
- ΟΣΕ
- ΠΥΡΓΟΣ ΟΤΕ
- ΠΥΡΟΣΒΕΣΤΙΚΗ ΥΠΗΡΕΣΙΑ
- ΜΟΥΣΕΙΟ ΑΘΛΗΤΙΣΜΟΥ
- ΚΑΥΤΑΤΖΟΓΛΕΙΟ ΣΤΑΔΙΟ
- ΣΤΑΘΜΟΣ ΚΤΕΛ «ΜΑΚΕΔΟΝΙΑ»
- ΦΟΙΤΗΤΙΚΕΣ ΕΣΤΙΕΣ ΘΕΣΣΑΛΟΝΙΚΗΣ

Θεσσαλία

- ΑΕΡΟΔΡΟΜΙΟ ΣΚΙΑΘΟΥ
- ΙΑΤΡΙΚΗ ΣΧΟΛΗ ΛΑΡΙΣΑΣ
- Ι.Κ.Α., Λάρισα
- Ο.Ε.Κ., Λάρισα

Κρήτη & Δωδεκάνησα

- ΑΓΙΟΣ ΜΗΝΑΣ ΠΝΕΥΜΑΤΙΚΟ ΚΕΝΤΡΟ ΚΑΙ ΣΠΙΤΙ ΑΓΑΠΗΣ
- Α ΔΟΥ ΗΡΑΚΛΕΙΟΥ
- Β ΔΟΥ ΗΡΑΚΛΕΙΟΥ
- ΔΗΜΟΣ ΗΡΑΚΛΕΙΟΥ
- ΔΥΠΕ ΚΡΗΤΗΣ, Ηράκλειο
- ΕΠΙΜΕΛΗΤΗΡΙΟ ΗΡΑΚΛΕΙΟΥ
- ΕΑΣ ΑΡΚΑΛΟΧΩΡΙΟΥ
- ΙΔΡΥΜΑΤΑ ΚΑΛΟΚΑΙΡΙΝΟΥ, Ηράκλειο
- ΚΕΝΤΡΟ ΗΜΕΡΗΣΙΑΣ ΦΡΟΝΤΙΔΑΣ ΗΛΙΚΙΩΜΕΝΩΝ ΚΡΗΤΗΣ, Ηράκλειο
- ΚΕΝΤΡΟ ΨΥΧΙΚΗΣ ΥΓΙΕΙΝΗΣ, Ηράκλειο
- ΠΕΡΙΦΕΡΕΙΑ ΚΡΗΤΗΣ, Ηράκλειο
- ΠΥΡΟΣΒΕΣΤΙΚΗ ΗΡΑΚΛΕΙΟΥ
- Τ.Ε.Ι. ΗΡΑΚΛΕΙΟΥ
- 30α & 44α & 49α ΔΗΜΟΤΙΚΑ ΣΧΟΛΕΙΑ ΗΡΑΚΛΕΙΟΥ
- ΠΑΝΕΠΙΣΤΗΜΙΟ ΚΡΗΤΗΣ, Ηράκλειο
- ΑΕΡΟΔΡΟΜΙΟ ΔΙΑΓΟΡΑΣ, Ρόδος

Πελοπόννησος

- ΔΗΜΟΣ ΠΑΤΡΕΩΝ
- ΔΗΜΟΣΙΟ ΤΑΜΕΙΟ ΞΥΛΟΚΑΣΤΡΟΥ
- ΔΙΕΥΘ. ΥΓΕΙΑΣ ΝΟΜΑΡΧΙΑΣ ΑΧΑΪΑΣ
- ΔΟΥ ΑΡΓΟΣΤΟΛΙΟΥ

Λευκωσία

- ΑΡΧΗ ΗΛΕΚΤΡΙΣΜΟΥ ΚΥΠΡΟΥ
- ΣΥΤΑ - ΛΑΚΑΤΑΜΙΑΣ
- NEW BUILDING OF THE SUPREME COURT
- NEW GSP STADIUM
- UNIVERSITY OF CYPRUS
- ΣΥΤΑ - ΚΙΟΝΙΑ

Λεμεσός

- VASSILICO CEMENT WORKS - VASILICO
- ΑΡΧΗ ΗΛΕΚΤΡΙΣΜΟΥ ΚΥΠΡΟΥ - LIMASSOL

Πάφος

- ΑΥΓΟΥΡΟΥ TECHNICAL SCHOOL
- ΣΥΤΑ - PAPHOS

ΚΤΙΡΙΑ ΓΡΑΦΕΙΩΝ

- J&P
- ΑΒΑΣ
- ΕΛΛΗΝΙΚΗ ΤΕΧΝΟΔΟΜΙΚΗ
- ΜΠΑΜΠΗΣ ΒΩΒΟΣ, 39 κτίρια
- ΠΥΡΓΟΣ ΑΤΡΙΝΑ
- ΠΥΡΓΟΣ ΑΘΗΝΩΝ

- ΠΥΡΓΟΣ ΑΠΟΛΛΩΝ
- ΠΥΡΓΟΣ ΣΥΓΓΡΟΥ
- ΑΓΟΥΔΗΜΟΣ
- ΑΣΦΑΛΙΣΤΙΚΗ ΦΟΙΝΙΕ
- CHIRITA INTERNATIONAL SA
- COSMOTE
- WIND
- VODAFON
- IBM
- MICROSOFT
- PHILIPS
- ΝΟΚΙΑ
- FORD ΚΟΝΤΕΛΛΗΣ
- TOYOTA HELLAS
- ΤΕΧΝΟΚΑΡ
- COSMOCAR
- GENERALI
- INTERAMERICAN
- IRA SHIPPING
- MERCEDES EKKA
- ΟΜΙΛΟΣ ΕΠΙΧΕΙΡΗΣΕΩΝ ΒΑΡΔΙΝΟΠΙΑΝΝΗ
- ΟΜΙΛΟΣ ΕΠΙΧΕΙΡΗΣΕΩΝ ΛΑΤΣΗ
- SATO
- ΧΡΗΜΑΤΙΣΤΗΡΙΟ ΑΘΗΝΩΝ
- ΔΙΚΗΓΟΡΙΚΟΣ ΣΥΛΛΟΓΟΣ ΘΕΣ/ΝΙΚΗΣ
- ΙΛΙΩΝ, Θεσ/νίκη
- ΤΣΜΕΔΕ - ΤΕΕ ΘΕΣΣΑΛΟΝΙΚΗΣ
- ΧΡΗΜΑΤΙΣΤΗΡΙΑΚΟ ΚΕΝΤΡΟ ΘΕΣ/ΝΙΚΗΣ
- ΕΓΜΑΤΙΑ, Θεσσαλονίκη
- ΕΚΕΤΑ, Θεσσαλονίκη
- ΝΕΟ ΓΕΡΜΑΝΙΚΟ ΠΡΟΞΕΝΕΙΟ, Θεσσαλονίκη
- ΗΛΕΚΤΡΑ
- ΝΤΟΡΕ
- ΜΕΓΑΡΟ ΧΑΝΔΑΞ
- ΕΦΗΜΕΡΙΔΑ ΠΑΤΡΙΣ

Λεμεσός

- MARLOW NAVIGATION
- AMATHUS NAVIGATION
- MEGARON NEOCLEOUS
- INTERSHIP NAVIGATION

ΒΙΟΜΗΧΑΝΙΚΕΣ ΜΟΝΑΔΕΣ

- ΑΘΗΝΑΙΚΗ ΖΥΘΟΠΟΙΙΑ, Πάτρα
- ΒΑΣΙΛΕΙΑΔΗΣ ΑΒΕΕ, Θεσ/νίκη
- ΒΙΑΝΕΣ
- ΔΕΗ, Καζάνη
- ΔΟΣΕΣΤΑΚΗΣ, ΒΙΠΕ Ηρακλείου Καζάνης
- ΕΛΛΗΝΙΚΑ ΔΥΜΙΣΤΗΡΙΑ, Ασπράπυργος
- ΚΑΡΑΤΖΗΣ, ΒΙΠΕ Ηρακλείου Καζάνης
- ΝΙΚΑΣ ΑΕ, Αθήνα, Σπάρτη
- ΤΥΠΟΚΡΕΤΑ ΚΑΖΑΝΑΚΗΣ, ΒΙΠΕ Ηρακλείου Κρήτης
- ΦΟΥΝΤΟΥΛΑΚΗΣ, ΒΙΠΕ Ηρακλείου Κρήτης
- ΧΑΛΥΒΟΥΡΓΕΙΑ ΘΕΣΣΑΛΙΑΣ, Βόλος
- ΕΛ.ΠΕ, Θεσσαλονίκη
- CRETA FARM, Ρέθυμνο
- ΔΙΑΧΩΝ, Κομοτηνή
- GLAXO
- GILDA, Θεσσαλονίκη

ΕΣΤΙΑΤΟΡΙΑ**Λεμεσός**

- COLUMBIA PLAZA
- MARYLAND RESTAURANT - ΚΑΚΟΠΕΤΡΙΑ





ΟΡΟΣΗΜΑ

Διαβάστε για τις στιγμές ορόσημο της Otis...

2011

Ανακοίνωση του παγκόσμιου περιβαλλοντικού προγράμματος «The Way to Green», ένα πρόγραμμα το οποίο εκτείνεται σε κάθε πτυχή των δραστηριοτήτων της εταιρείας, από το σχεδιασμό και την κατασκευή των προϊόντων μέχρι το τέλος του κύκλου ζωής τους την ανακύκλωση.

2009

Το U.S. Green Building Council (USGBC) αναγνωρίζει την ηγετική θέση της Otis Elevator Company στον τομέα της περιβαλλοντικής αειφορίας. Το TEDA Center της Otis Elevator Company στην Κίνα επιβραβεύεται με την χρυσή πιστοποίηση «Ηγεσία στην Ενεργειακή και Περιβαλλοντική Μελέτη» (LEED).

2004

Παρουσίαση του συστήματος EMS Panorama™, μιας Web-based εφαρμογής διαχείρισης, η οποία επιτρέπει στο προσωπικό του κτιρίου την ασφαλή παρακολούθηση, τον έλεγχο και την εξαγωγή αναφορών για τους ανελκυστήρες και τις κυλιόμενες κλίμακες του κτιρίου.

2003

Παρουσίαση της κυλιόμενης κλίμακας Next Step™, η οποία χρησιμοποιεί τη μοναδική σχεδίαση ασφαλείας Guarded Step. Η Εταιρεία Ανελκυστήρων Otis γιορτάζει την 150η επέτειο λειτουργίας της

2002

Διατηρούμε την ηγετική θέση στην παγκό-

σμια αγορά, συνεχίζοντας τις σημαντικές επενδύσεις στην Έρευνα & Ανάπτυξη της τεχνολογίας των προϊόντων μας και της ποιότητας των υπηρεσιών μας.

2001

Επενδύσαμε περισσότερα από \$100 εκατομμύρια σε Engineering και σε Έρευνα & Ανάπτυξη. Τα κέντρα Engineering σε πολλές χώρες συνδέονται ηλεκτρονικά μεταξύ τους, κάνοντας δυνατή τη συνεχή και αποδοτική ανταλλαγή τεχνολογίας, σε παγκόσμια κλίμακα.

2000

Παρουσίαση του πρωτοποριακού συστήματος Gen2™, του πρώτου συστήματος που χρησιμοποιεί την τεχνολογία επίπεδων ιμάντων, στην θέση των παραδοσιακών ατσάλινων συρματοσχοινών, για την ανέλκυση του θαλάμου. Ο ανελκυστήρας Gen2 δεν απαιτεί ειδικό χώρο μηχανοστασίου ενώ επίσης χρησιμοποιεί μια ενεργειακά αποδοτική μηχανή χωρίς μειωτήρα

1999

Εισαγωγή εργαλείων e-business μέσα από ένα ανανεωμένο site (www.otis.com) με νέα προϊόντα e-business: e*Direct (τεχνικές προδιαγραφές ανελκυστήρων και παραγγελία αυτών on-line) και e*Service (on-line υπηρεσία για τους πελάτες της συντήρησης).

1993

Παρουσίαση της σειράς ανελκυστήρων Otis 2000™, η οποία συνδυάζει μια σειρά

από στάνταρ εφαρμογές ηλεκτρονικού ελέγχου, με συστήματα οδήγησης μεταβαλλόμενης συχνότητας και πρωτοποριακό σχεδιασμό, όσον αφορά στην αισθητική του ανελκυστήρα.

1992

Παρουσίαση της βαλβίδας μεταβλητής ταχύτητας /συχνότητας, προκειμένου να εξαλείψουμε την ανάγκη χρήσης μιας κύριας βαλβίδας ελέγχου της ταχύτητας στους υδραυλικούς ανελκυστήρες.

1989

Το 1989-90 παρουσιάζουμε τα συστήματα ανέλκυσης με ή χωρίς ατέρμονα Elevonic® 411 και Elevonic® 311, τα οποία χρησιμοποιούν τα πιο προηγμένα συστήματα ηλεκτρονικού ελέγχου.

1988

Παρουσίαση του Remote Elevator Monitoring (REM®) στη Βόρεια Αμερική. Πρόκειται για ένα σύστημα διάγνωσης και ελέγχου της λειτουργίας και απόδοσης του ανελκυστήρα, από απόσταση.

1987

Λειτουργία του Κέντρου Ελέγχου και Engineering, στην πόλη Bristol του Connecticut.

1983

Λειτουργία της OTISLINE® στην Βόρεια Αμερική. Πρόκειται για 24ωρη Υπηρεσία Ειδοποίησης Βλαβών. Ακολούθησε εφαρμογή της υπηρεσίας το 1985 στη Γαλλία και το 1994 στην Κίνα.

1981

Παρουσίαση του Elevonic® 401, του πρώτου συστήματος ανέλκυσης που δίνει οδηγίες στον χρήστη. Στο σύστημα ελέγχου του ανελκυστήρα συμπεριλαμβάνονται λειτουργίες όπως: ανακοινώσεις προς τον χρήστη, οθόνη πληροφοριών και συστήματα ασφαλείας.

1979

Παρουσίαση του Elevonic® 101, ενός συστήματος ανέλκυσης, που στηρίζεται στην εφαρμογή της τεχνολογίας Micro-processor Control.

1976

Η Otis Elevator Company γίνεται θυγατρική της United Technologies Corporation.

1925

Το πρώτο σύστημα ελέγχου με «μνήμη», το οποίο επιτρέπει την αυτόματη λειτουργία του ανελκυστήρα χωρίς χειριστή, εγκαθίσταται στο νοσοκομείο St. Luke's στο Σικάγο.

1900

Παρουσίαση της πρώτης κυλιόμενης κλίμακας στο World's Fair στο Παρίσι.

1884

Ίδρυση των πρώτων Ευρωπαϊκών Γραφείων Πωλήσεων, σε Λονδίνο και Παρίσι.

1853

Ο Elisha Graves Otis ιδρύει την εταιρία στο Yonkers της Νέας Υόρκης, αμέσως μετά την εφεύρεση ενός μηχανισμού ασφαλείας για πλατφόρμες ανέλκυσης.

ΑΣΦΑΛΕΙΑ

Πρωτεύον μέλημα μας είναι η προστασία του περιβάλλοντος και η ασφάλεια των εργαζομένων μας καθώς και του κοινού. Για το σκοπό αυτό έχουμε αναπτύξει και εφαρμόζουμε σύστημα Περιβάλλοντος, Υγείας και Ασφάλειας (ΠΥ&Α) Θα είμαστε ικανοποιημένοι μόνο αν οι χώροι εργασίας είναι ασφαλείς από κινδύνους, οι υπάλληλοί μας είναι υγιείς, τα προϊόντα και οι υπηρεσίες μας είναι ασφαλή και δεσμευόμαστε για την προστασία του φυσικού περιβάλλοντος.

Στόχοι της εταιρείας μας είναι:

- Η εξάλειψη όλων των τραυματισμών με τη δημιουργία ασφαλών συνθηκών εργασίας.

- Η μείωση της πιθανότητας και της σοβαρότητας των ατυχημάτων σε χρήστες εξοπλισμού μας αλλά και του εξοπλισμού που συντηρείται από την εμάς.

- Η διατήρηση των ουσιών που μολύνουν το περιβάλλον, από τις διαδικασίες παραγωγής, στα χαμηλότερα δυνατά επίπεδα.

- Η ενσωμάτωση της ασφάλειας και η διαφύλαξη των φυσικών πόρων στους τομείς του σχεδιασμού, της παραγωγής, της χρήσης και διάθεσης των προϊόντων και της παροχής υπηρεσιών.

- Η καθιέρωση των προτύπων για την ασφάλεια και την προστασία του περιβάλλοντος έτσι ώστε να συμμορφώνονται με τους εθνικούς νόμους και να τους ξεπερνούν, όταν είναι απαραίτητο, για

να επιτευχθούν οι στόχοι αυτής της πολιτικής.

- Οι Διευθυντές μας να είναι υπεύθυνοι για την απόδοση σε θέματα ασφάλειας και προστασίας του περιβάλλοντος και για την εξασφάλιση σωστής ηγεσίας και κατάλληλων πόρων.

- Οι υπάλληλοι μας να συμμορφώνονται με όλους τους παραπάνω στόχους.

ΟΦΕΛΗ

Για να επιτύχουμε όλα τα παραπάνω:

- Ποσοτικοποιούμε τους στόχους ασφάλειας και περιβάλλοντος, μετρούμε την πρόοδο τακτικά και την αναφέρουμε στην UTC, την ανώτερη διοίκηση, τους υπαλλήλους και τις κοινότητες και αν-

ταποκρινόμαστε στις προτάσεις και τις ανάγκες τρίτων.

- Αναπτύσσουμε τεχνολογίες και μεθόδους προκειμένου να εξασφαλίζουμε ασφαλείς χώρους εργασίας καθώς και ασφαλή προϊόντα και υπηρεσίες παγκοσμίως, προστατεύοντας ταυτόχρονα το περιβάλλον. Προωθούμε δε αυτές τις τεχνολογίες και τις μεθόδους εκτός Otis.

- Θέτουμε ως προτεραιότητα την ασφάλεια και το περιβάλλον στην ανάπτυξη νέων προϊόντων, σε αποφάσεις επενδύσεων και στις συναλλαγές μας με υπεργολάβους και προμηθευτές.

- Συνεργαζόμαστε με κυβερνήσεις και βιομηχανικούς συλλόγους για την προώθηση νόμων και κανονισμών που υποστηρίζουν αυτούς τους στόχους.

ΒΑΣΙΚΟΙ ΚΑΝΟΝΕΣ ΠΡΟΣΤΑΣΙΑΣ ΣΤΟ ΕΡΓΟΤΑΞΙΟ

Πολλοί από εμάς πιστεύουμε ότι είμαστε αρκετά έξυπνοι και ευέλικτοι για να μας συμβεί οποιοδήποτε ατύχημα. Τη φράση «αυτό δεν πρόκειται να συμβεί σε μένα» την έχουμε επαναλάβει όλοι ή κάποιοι από εμάς. Για κάποιο λόγο κανείς μας δεν πιστεύει ότι θα του συμβεί κάτι άσχημο. Κάποιοι ήμασταν τυχεροί γιατί παρότι έχουμε διακινδυνεύσει δεν έτυχε να πάθουμε κάτι σοβαρό. Κάποιοι άλλοι όμως δεν ήταν και τόσο. Γιατί άραγε; Μήπως να το σκεφτούμε καλύτερα; Μήπως πρέπει να αναθεωρήσουμε και να δούμε ότι η πρόληψη βοηθά;

Ας παρατηρήσουμε την επόμενη φορά πως συμπεριφερόμαστε στο εργοτάξιο και ας φοράμε το κράνος μας, τα παπούτσια αλλά και το λοιπό εξοπλισμό ασφαλείας. Αλήθεια αναρωτηθήκαμε ποτέ πως θα ήταν να μην γυρνούσαμε το βράδυ στο σπίτι επειδή παραλείψαμε να κάνουμε μια από αυτές τις τόσο απλές κινήσεις; Ας αναρωτηθούμε λοιπόν πρώτα πριν κρίνουμε όλους αυτούς που κηρύττουν υπέρ της ασφαλείας μας. Δεν είναι υπερβολικοί, είναι απλώς προνοητικοί.

Εμείς στην Otis αποφασίζουμε να ανήκουμε στην κατηγορία των προνοητικών. Κάνουμε λοιπόν μέρος της καθημερινότητας μας τα παρακάτω:

1. Παρατηρούμε τον χώρο εργασίας μας και αναγνωρίζουμε τους κινδύνους που μπορεί να προκύψουν.
2. Προσέχουμε τους κανόνες ασφαλείας, υπάρχουν για την προστασία μας.
3. Χρησιμοποιούμε τον εξοπλισμό ασφαλείας που μας έχει δώσει η εταιρεία μας και τον διατηρούμε σε καλή κατάσταση.
4. Ελέγχουμε πάντα τα εργαλεία και τον



εξοπλισμό μας ώστε η χρήση τους να είναι ασφαλής.

5. Διορθώνουμε ή / και ενημερώνουμε για κάθε επικίνδυνη κατάσταση που πιθανόν παρατηρήσουμε.

6. Εφαρμόζουμε πάντα την καθαριότητα, την τάξη και το σωστό φωτισμό στο χώρο εργασίας μας.

7. Φροντίζουμε να παίρνουμε προφυλάξεις και συμβουλευόμαστε να κάνουν το ίδιο και όσοι εργάζονται μαζί μας.

8. Αναφέρουμε αμέσως κάθε περιστατικό ή ατύχημα έστω και μικρό έτσι ώστε να αναλυθεί για να μην ξανα συμβεί στο μέλλον.

9. Συνεργαζόμαστε με τον τεχνικό ασφαλείας της εταιρίας μας, κάνοντας προτάσεις για βελτιώσεις και συμμετέχουμε στις συναντήσεις με θέμα την ασφάλεια.

10. ΠΑΝΤΟΤΕ διασφαλίζουμε την προστασία μας από πτώση όπου υπάρχει τέτοιος κίνδυνος.

11. ΠΑΝΤΟΤΕ ακολουθούμε διαδικασίες κλειδώματος και σήμανσης όταν δεν χρειάζεται η παροχή ρεύματος.

12. ΠΑΝΤΟΤΕ έχουμε τον έλεγχο του ανελκυστήρα όταν μπαίνουμε ή βγαίνουμε από το φρεάτιο, όταν εργαζόμαστε στο πάνω μέρος του θαλάμου ή στον πυθμένα.

13. ΠΑΝΤΟΤΕ ακολουθούμε τις διαδικασίες για ανάρτηση καθώς και μηχανικό μπάρκάρισμα εξοπλισμού του ανελκυστήρα.

14. ΠΟΤΕ δεν αφήνουμε το σώμα μας εκτεθειμένο σε αφύλακτα κινούμενα μέρη ή ηλεκτρικά κυκλώματα.

15. ΠΟΤΕ δεν ανεβαίνουμε στο πάνω μέρος του θαλάμου όταν ο ανελκυστήρας βρίσκεται κανονικά σε λειτουργία.

ΟΔΗΓΙΕΣ ΑΣΦΑΛΕΙΑΣ ΓΙΑ ΤΗ ΧΡΗΣΗ ΤΩΝ ΑΝΕΛΚΥΣΤΗΡΩΝ

Πριν την είσοδο

- Μην εισέρχετε στον θάλαμο του ανελκυστήρα εάν αυτός είναι γεμάτος, περιμένετε για τον επόμενο ανελκυστήρα
- Μην επιτρέπετε σε παιδιά να χρησιμοποιούν μόνο τους τον ανελκυστήρα
- Μην χρησιμοποιείτε τον ανελκυστήρα σε περίπτωση πυρκαγιάς. Χρησιμοποιείτε τις σκάλες

Κατά την είσοδο

- Μην στηρίζετε στις πόρτες και σιγουρευτείτε ότι δεν εμποδίζετε το κλείσιμό τους
- Κρατάτε τα παιδιά σταθερά και μην τους

επιτρέπετε να παίζουν και να χοροπηδούν

- Εάν ο ανελκυστήρας σταματήσει κατά την κίνηση του, πατήστε το κομβίο κινδύνου ή σηκώστε το ακουστικό του τηλεφώνου όπου υπάρχει

Κατά την έξοδο

- Να είστε προσεκτικοί κατά την έξοδο σας από το θάλαμο στην περίπτωση που ο θάλαμος δεν είναι πλήρως ισοσταθμισμένος με το δάπεδο
- Μην εμποδίζετε τις πόρτες ή τις κρατάτε ανοιχτές περισσότερο από όσο είναι αναγκαίο



ΟΔΗΓΙΕΣ ΑΣΦΑΛΟΥΣ ΧΡΗΣΗΣ ΤΩΝ ΚΥΛΙΟΜΕΝΩΝ ΚΛΙΜΑΚΩΝ ΚΑΙ ΤΩΝ ΚΥΛΙΟΜΕΝΩΝ ΔΙΑΔΡΟΜΩΝ

Πριν ανεβείτε

- Ελέγξτε την φορά της κίνησης. Μην επιχειρήσετε να ανεβείτε ακολουθώντας την αντίθετη κατεύθυνση
- Μην χρησιμοποιείτε την κυλιόμενη κλίμακα για την μεταφορά καροτσιών
- Ανεβαίνοντας**
- Κρατηθείτε στον χειρολισθήρα και κοιτάξτε ευθεία μπροστά σας
- Κρατάτε τα παιδιά καλά από το χέρι και βοηθείστε τους ηλικιωμένους

- Μην τοποθετείτε αντικείμενα στα σκαλοπάτια

Κατά τη διαδρομή

- Μην στηρίζετε στους χειρολισθήρες
- Προσέχετε να μην πιαστούν τα ρούχα και τα παπούτσια σας
- Κατά την έξοδο**
- Βγείτε αμέσως. Ίσως υπάρχουν άλλοι επιβάτες πίσω σας
- Βοηθείστε τα παιδιά και τους ηλικιωμένους να βγουν.

ΠΟΙΟΤΗΤΑ

Η Άριστη Ποιότητα των προϊόντων και υπηρεσιών που παρέχουμε στους πελάτες μας αποτελεί δεδομένο για την Otis. Το γεγονός αποδεικνύει η πληθώρα των Πιστοποιητικών και των Διακρίσεων που κατέχει η εταιρεία μας:

Ελλάδα

Πρωτοπόροι στον κλάδο μας κατέχουμε από το 1997 Πιστοποιητικό Διασφάλισης Ποιότητας κατά ISO 9002. Για να εξασφαλίσουμε την ποιότητα των προϊόντων και υπηρεσιών που παρέχουμε, έχουμε εγκαταστήσει και εφαρμόζουμε σύστημα διασφάλισης Ποιότητας

από το 1997

Τον Νοέμβριο του 2003 πιστοποιηθήκαμε από τον Διαπιστευμένο Φορέα RINA κατά το νέο ISO 9001:2000

Πρωτοπορούμε στις πιστοποιήσεις ανελκυστήρων με εσωτερικό δίκτυο επιθεωρητών τελικών ελέγχων καθώς και σύστημα ποιότητας στον κανονιστικό τομέα (Ευρωπαϊκή Οδηγία 95/16 Παράρτημα XIII κεφάλαιο Η)

Τον Ιούνιο του 2009 πιστοποιηθήκαμε από τον Διαπιστευμένο Φορέα TÜV AUSTRIA HELLAS κατά τα πρότυπα 9001:2008, OSHAS 18001 & κατά την Ευρωπαϊκή Οδηγία 95/16ΕΚ παράρτημα XIII

Τον Απρίλιο του 2011 πιστοποιηθήκαμε για πρώτη φορά σύμφωνα με το πρότυπο ISO 14001 για το περιβάλλον

Τον Ιούνιο του 2012 ανανεώσαμε τα πιστοποιητικά μας κατά τα πρότυπα 9001:2008, OSHAS 18001 & κατά την Ευρωπαϊκή Οδηγία 95/16ΕΚ παράρτημα XIII

Εφαρμόζουμε ενδοεταιρικό σύστημα επιχειρηματικής αριστείας ACE (Achieving Competitive Excellence) με σκοπό να ηγηθούμε στον τομέα της ποιότητας

Κύπρος

Τον Δεκέμβριο του 2012 η Otis Κύπρου πιστοποιείται κατά το πρότυπο ΕΛΟΤ EN

ISO 9001:2008 (Σύστημα Διαχείρισης Ποιότητας με πεδίο εφαρμογής τον σχεδιασμό, διάθεση, εγκατάσταση, συντήρηση & εκσυγχρονισμό ανελκυστήρων, κυλιόμενων κλιμάκων και διαδρόμων). Εφαρμόζουμε ενδοεταιρικό σύστημα επιχειρηματικής αριστείας ACE (Achieving Competitive Excellence) με σκοπό να ηγηθούμε στον τομέα της ποιότητας

ΣΤΟΧΟΣ ΜΑΣ

Να ηγηθούμε στην παροχή υπηρεσιών μεταξύ όλων των εταιρειών - όχι μόνο ανελκυστήρων - παγκοσμίως. Η ικανοποίηση πελατών είναι η πρώτη μας προτεραιότητα.



ΠΡΟΤΑΣΕΙΣ ΑΣΦΑΛΕΙΑΣ

για τους χρήστες & τους τεχνικούς των ανελκυστήρων:

- Κλειδαριές διπλής μανδάλωσης ώστε να μην υπάρχει ο κίνδυνος να ανοίξει η πόρτα του ανελκυστήρα χωρίς να βρίσκεται πίσω ο θάλαμος
- Πόρτες θαλάμου ώστε να μην υπάρχει κίνδυνος να παγιδευτεί κάποιος επιβάτης μεταξύ κινούμενου θαλάμου & φρεατίου
- Προστατευτικά σε τροχαλίες και κινούμενα μέρη ώστε να μην κινδυνεύουν να παγιδευτούν τα χέρια ατόμων που θα εργαστούν.
- Προστατευτικά στους ηλεκτρικούς πίνακες ώστε να μην ακουμπήσει κάποιος κατά λάθος και πάθει ηλεκτροπληξία.
- Ανεξάρτητοι ηλεκτρικοί πίνακες με ρελέ διαφυγής για προστασία από ηλεκτροπληξία που να κλειδώνουν.
- Προστατευτικό κιγκλίδωμα στην οροφή

- του θαλάμου για να μην υπάρχει κίνδυνος πτώσης για τον τεχνικό που εργάζεται εκεί
- Διακόπτης STOP πυθμένα. Για να μπορεί ο ανελκυστήρας να ακινητοποιείται με ασφάλεια αν κάποιος εισέλθει στον πυθμένα
- Χειριστήριο Inspection (επιθεώρησης) στην οροφή του θαλάμου. Για να μπορεί ο ανελκυστήρας να χρησιμοποιείται με ασφάλεια κατά την συντήρηση
- Ασφαλής πρόσβαση στον πυθμένα με μόνιμες σκάλες
- Χώροι προστασίας στην άνω & κάτω απόληξη
- Εξαερισμός φρέατος
- Κατάλληλος φωτισμός φρέατος & μηχανοστασίου για ασφαλή πρόσβαση.
- Καθαρό μηχανοστάσιο με διαθέσιμο πυροσβεστήρα.



ΟΡΑΜΑ ΤΟΥ SERVICE EXCELLENCE

«Στόχος μας είναι να είμαστε ο αναγνωρισμένος ηγέτης στην Άριστη Ποιότητα Υπηρεσιών-Service Excellence μεταξύ όλων των εταιριών -όχι μόνο μεταξύ των εταιριών ανελκυστήρων- σε παγκόσμια κλίμακα. Θέλουμε να εμπνεύσουμε στους πελάτες μας απόλυτη εμπιστοσύνη μέσω των εξαιρετικής ποιότητας υπηρεσιών που προσφέρουμε (100% ποιότητα και 100% ταχύτητα ανταπόκρισης)»

Ποιότητα στην παροχή υπηρεσιών είναι κάτι παραπάνω από αυτό που παρέχουμε, είναι το πώς σκεφτόμαστε και ενεργούμε. Δεν είναι απλά «φτιάχνω κάποιο πρόβλημα» ή «πραγματοποιώ την προβλεπόμενη συντήρηση ρουτίνας», είναι το «χαμόγελο» στη φωνή στο τηλέφωνο, η άμεση ανταπόκριση σε ένα αίτημα και η συνεχής προσπάθεια για βελτίωση. Είναι το πώς συνεργαζόμαστε ο ένας με τον άλλο, με τους πελάτες μας και το κοινό.

Πιστεύουμε ότι η ποιότητα στην παροχή υπηρεσιών ξεκινά με τη δέσμευση κάθε εργαζομένου να βελτιώσει τα πράγματα

-όσο μικρά και αν είναι - που έχει υπό τον έλεγχο του. Με την τήρηση μιας "στην υπηρεσία σας" στάσης και μιας προσπάθειας να ξεπεράσουμε τις προσδοκίες των πελατών και των συναδέλφων μας, εργαζόμαστε σκληρά για να γίνουμε σημείο αναφοράς της Άριστης Εξυπηρέτησης-Service Excellence όχι μόνο για τις εταιρείες ανελκυστήρων, αλλά για όλες τις εταιρείες παγκοσμίως.

ΟΡΙΣΜΟΣ

Όλοι οι επαγγελματίες της Otis πρέπει να επιδειξουν προσωπική δέσμευση προς κάθε δραστηριότητα και ενέργεια που σχετίζεται με πελάτες. Πραγματοποιού-

με τις δεσμεύσεις μας, αναλαμβάνουμε προσωπική ευθύνη για τις απαιτήσεις του πελάτη και παρουσιάζουμε ενεργά λύσεις για να διασφαλίσουμε την απόλυτη ικανοποίηση του πελάτη.

ΑΞΙΕΣ

Ασφάλεια: Εκατομμύρια άνθρωποι σε όλον τον κόσμο χρησιμοποιούν ανελκυστήρες και κυλιόμενες κλίμακες Otis καθημερινά χωρίς να σκέπτονται καθόλου το θέμα της ασφάλειας. Για εμάς αυτό αποτελεί επιτυχία. Κατανοούμε ότι η ασφάλεια είναι ο μόνος τρόπος.

Ποιότητα: Για περισσότερα από 150 χρόνια, η ποιότητα έχει καταστήσει την Otis

το πιο έγκυρο όνομα στον τομέα της. Πρέπει να χτίσουμε πάνω σε αυτή τη βάση για τα επόμενα 150 χρόνια.

Ακεραιότητα: Η επιχείρησή μας θα λειτουργεί πάντοτε τηρώντας το γράμμα και το πνεύμα του νόμου. Οι ενέργειές μας πρέπει να είναι ακέραιες ανά πάσα στιγμή. Η ηθική και η τιμιότητα μας κάνει να κερδίζουμε την εμπιστοσύνη των πελατών μας.

Ανθρώπινο Δυναμικό: Τα θεμέλια του οράματος της Otis για το Service Excellence βασίζονται στην αφοσίωση των ανθρώπων μας και σφραγίζονται με τη δέσμευσή τους να ξεπεράσουν τις προσδοκίες των πελατών.



Ο ΣΥΝΗΓΟΡΟΣ ΤΟΥ ΠΕΛΑΤΗ

Στο πλαίσιο της εφαρμογής του προγράμματος Service Excellence καθιερώνεται ο θεσμός του Συνήγορου του Πελάτη.

Αγαπητέ Πελάτη,

Η εταιρεία μας στα πλαίσια της εφαρμογής του προγράμματος **SERVICE EXCELLENCE**, που αφορά στην Άριστη Εξυπηρέτηση Πελατών, έχει καθιερώσει τον θεσμό του «Συνήγορου του Πελάτη» (Customer Defender).

Ο Συνήγορος του Πελάτη αποτελεί ένα εναλλακτικό κανάλι επικοινωνίας με τον πελάτη και μεσολαβεί για τη φιλική διευθέτηση των παραπόνων που ανακύπτουν μεταξύ της εταιρείας μας και των πελατών μας, τα οποία δεν κατέστη εφικτό να διευθετηθούν από τα Καταστήματά ή τα αρμόδια Τμήματά μας. Ο Συνήγορος του Πελάτη, εφόσον το επιθυμείτε, θα βρίσκεται σε άμεση επικοινωνία μαζί σας και θα διαχειρίζεται συγκεκριμένη διαδικασία εφαρμογής διορθωτικών ενεργειών για την επίλυση των παραπόνων σας αναζητώντας λύσεις κοινής αποδοχής και διατηρώντας απόλυτη εμπιστευτικότητα.

Μέσω του θεσμού αυτού, η εταιρεία μας ενδιαφέρεται για την ενδυνάμωση των σχέσεων της με εσάς, τους πελάτες μας καθώς και για την αύξηση της αποτελεσματικότητας της διαδικασίας επίλυσης των παραπόνων σας.



Η Συνήγορος του Πελάτη σε Ελλάδα και Κύπρο είναι η κα Χρυσάνθη Λάσκαρη με την οποία θα μπορείτε να επικοινωνείτε άμεσα μέσω τηλεφώνου +30 210 8200 500, μέσω ηλεκτρονικής διεύθυνσης CustomerDefender@otis.com ή μέσω επιστολής σας προς την διεύθυνση Λ. Ηρακλείου 151-153 Τ.Κ. 14231 Νέα Ιωνία, Ελλάδα.

Με εκτίμηση,

Αθανάσιος Μπίκας

Διευθύνων Σύμβουλος Otis Ελλάδος & Κύπρου

ΟΙ 8 ΔΕΣΜΕΥΣΕΙΣ ΕΙΝΑΙ ΟΙ ΥΠΟΣΧΕΣΕΙΣ ΜΑΣ ΠΡΟΣ ΤΟΝ ΠΕΛΑΤΗ

Καθοδηγούν οποιαδήποτε σχέση έχουμε με τον πελάτη. Τηρώντας αυτές τις υποσχέσεις βοηθάμε την εταιρία να πραγματοποιήσει το όραμά της και να γίνει ο παγκόσμιος ηγέτης στον τομέα της. Η επιτυχία μας εξαρτάται από εμάς τους ίδιους.

ΠΕΡΙΦΡΟΥΡΟΥΜΕ ΤΗΝ ΑΣΦΑΛΕΙΑ
Θα είμαστε πρέσβεις της Ασφάλειας. Θα κάνουμε οτιδήποτε χρειαστεί για να περιφρουρήσουμε την ασφάλεια των προϊόντων μας, του επιβατικού κοινού και των υπαλλήλων μας.

ΠΟΙΟΤΗΤΑ ΧΩΡΙΣ ΣΥΜΒΙΒΑΣΜΟΥΣ

Θα παρέχουμε την υψηλότερη ποιότητα υπηρεσιών στους πελάτες μας, χωρίς εξαιρέσεις. Υποστηρίζουμε την υπηρεσία που προσφέρουμε ανά πάσα στιγμή.

ΑΜΕΣΗ ΑΝΤΑΠΟΚΡΙΣΗ

Θα απαντούμε σε κάθε τηλεφώνημα ή ηλεκτρονικό μήνυμα πελατών όσο το δυνατόν πιο σύντομα. Θα σας εξυπηρετούμε

άμεσα και εγκαίρως αντιμετωπίζοντας κάθε θέμα σαν να ήταν έκτακτη ανάγκη. Θα περιμένουμε τους πελάτες μας, αλλά αυτοί δεν θα περιμένουν ποτέ εμάς.

ΣΥΝΕΧΗΣ ΠΑΡΑΚΟΛΟΥΘΗΣΗ

Ποτέ δεν θα υποθέσουμε ότι ένα πρόβλημα έχει λυθεί μόνο του. Αντιθέτως, θα παρακολουθούμε κάθε έργο ανά πάσα στιγμή. Θα παρέχουμε στον πελάτη τακτική έγκαιρη ενημέρωση για την κατάσταση των εργασιών μας. Όταν το πρόβλημα έχει πλήρως επιλυθεί ο πελάτης θα το γνωρίζει.

ΠΡΟΣΩΠΙΚΗ ΕΥΘΥΝΗ

Θα αναλαμβάνουμε πλήρη ευθύνη για κάθε έργο. Δεν θα αγνοήσουμε προβλή-

ματα ή θέματα που θα προκύψουν. Αντιθέτως θα τα εντοπίζουμε και θα τα λύσουμε μέχρι να εκπληρωθεί το αίτημα του πελάτη και να ικανοποιηθεί πλήρως.

ΠΡΟΛΗΨΗ ΚΑΙ ΚΑΛΥΨΗ ΑΝΑΓΚΩΝ

Θεωρούμε τους εαυτούς μας μέρος του συνεργείου του πελάτη. Θα προλαμβάνουμε τις ανάγκες των πελατών μας είτε για να επιλύσουμε ένα μη εντοπισμένο ακόμη πρόβλημα είναι για να προσφέρουμε λύσεις για την βελτίωση του τρόπου εργασίας του συνεργείου. Κάθε επαφή με τον πελάτη μας προσφέρει μια ευκαιρία για να σκεφτούμε δημιουργικά και να παρέχουμε αποτελεσματικές λύσεις.

ΕΚΠΛΗΡΩΣΗ ΥΠΟΣΧΕΣΕΩΝ

Θα πραγματοποιούμε ό,τι υποσχόμαστε. Δεν υποσχόμαστε περισσότερα από αυτά που μπορούμε να παρέχουμε. Αν προκύψουν καταστάσεις που μας εμποδίζουν να τηρήσουμε την υπόσχεσή μας, ενημερώνουμε αμέσως τον πελάτη. Ενεργούμε με ακεραιότητα.

ΕΠΑΓΓΕΛΜΑΤΙΚΗ ΣΥΜΠΕΡΙΦΟΡΑ

Κάνουμε την εμπειρία του πελάτη ευχάριστη και θετική, κάθε φορά. Αντιμετωπίζουμε τους πελάτες με ευγένεια και σεβασμό και ακούμε με προσοχή ώστε να κατανοήσουμε την άποψή τους. Απαντούμε στα τηλεφωνήματα με φιλικό και επαγγελματικό τρόπο και είμαστε υπερήφανοι για τη δουλειά μας.

ΕΝΕΡΓΟΥΜΕ ΠΡΑΣΙΝΑ

Η οικολογική μας συνείδηση ξεκινά από τα γραφεία και τα έργα μας σε περισσότερες από 200 χώρες, στις οποίες λειτουργούμε. Επιθεωρούμε όλα τα έργα μας και παρακολουθούμε τα οχήματα και τις εγκαταστάσεις μας πάντα σε σχέση με τους περιβαλλοντικούς μας στόχους έτσι ώστε να βελτιώνουμε διαρκώς την απόδοση μας μειώνοντας τις εκπομπές διοξειδίου του άνθρακα, την κατανάλωση ενέργειας και νερού και περιορίζοντας διεθνώς το περιβαλλοντικό μας αποτύπωμα. Κι ενώ έχουμε πλήρη γνώση του τι κάνουμε σήμερα συνεχίζουμε να θέτουμε φιλόδοξους στόχους για το μέλλον μας.

Μείωση εκπομπών διοξειδίου του άνθρακα

Για να βελτιώσουν την περιβαλλοντική τους απόδοση, τα συνεργεία μας θέτουν διεθνώς ως στόχο τους τις περιοχές όπου παρουσιάζονται μεγαλύτερες ευκαιρίες. Για παράδειγμα, εργαζόμαστε με ζέση για να βελτιώσουμε την απόδοση του παγκόσμιου στόλου οχημάτων μας που περιλαμβάνει περισσότερα από 20.000 οχήματα και που χρησιμοποιείται κυρίως για την καθημερινή συντήρηση των μηχανημάτων των πελατών μας και ευθύνεται για περισσότερο από το ήμισυ της συνολικής μας εκπομπής αερίων του θερμοκηπίου. Μετρούμε την απόδοσή μας και θέτουμε στόχους που βασίζονται στην αντικειμενική χρήση καυσίμων ώστε να αξιολογήσουμε με ακρίβεια τον αντίκτυπο και την πρόδοδό μας. Με υπερηφάνεια ανακοινώνουμε ότι από το 2006 μέχρι το 2009 έχουμε μειώσει τις δικές μας συνολικές εκπομπές αερίων περισσότερο από 11%.

Πράσινη κίνηση

Από τον εκσυγχρονισμό του στόλου οχημάτων μας μέχρι τη φιλική προς το περιβάλλον οδήγηση, ενεργούμε ώστε τα οχήματά μας διεθνώς να γίνουν πιο πράσινα. Ξεκινάμε με το σωστό μέγεθος οχημάτων, προσαρμόζοντας δηλαδή το όχημα στην εργασία που πρέπει να γίνει. Το σωστό μέγεθος είναι πάγια πρακτική μαζί με την ενθάρρυνση των τεχνικών να οργανώνουν τα εργαλεία και τα εξαρτήματα ώστε να περιλαμβάνουν μόνο εκείνα που χρειάζονται σε τακτική βάση. Επίσης καταβάλλουμε προσπάθειες να εκ-



παιδεύσουμε τους υπαλλήλους μας να προσαρμόσουν την οδήγησή τους ώστε να μειωθεί η κατανάλωση καυσίμων. Πράγματι, η Otis Γαλλίας μετέτρεψε αυτήν την προσπάθεια σε μια διαρκή πρόκληση οικολογικής οδήγησης ώστε να αναδεικνύονται οι υπάλληλοι με τη μεγαλύτερη μείωση καυσίμων ανά τρίμηνο. Και φυσικά συνεχίζουμε να αντικαθιστούμε τα παλαιότερα οχήματα με πιο αποτελεσματικά και πιο φιλικά προς το περιβάλλον μοντέλα.

Κατανάλωση ενέργειας

Είτε πραγματοποιώντας ελέγχους στα τοπικά καταστήματα για να αναζητήσουμε ευκαιρίες εξοικονόμησης ενέργειας είτε ενσωματώνοντας αισθητήρες ώστε να διακόπτεται αυτόματα ο φωτισμός, προσπαθούμε διαρκώς να βρούμε τρόπους να μειώσουμε την κατανάλωση ενέργειας. Επίσης εστιάζουμε σε πρωτοβουλίες όπως η χρήση φυσικού φωτός στις εγκαταστάσεις μας ώστε να εξαλειφθεί η μη αναγκαία κατανάλωση ενέργειας.

Κατανάλωση νερού

Δεσμευόμαστε ότι οι καθημερινές ενέργειές μας αντανακλούν τις περιβαλλοντικές δεσμεύσεις μας. Από τη συλλογή όμβριων υδάτων και την ανακύκλωση νερού μειώνουμε τη συνολική κατανάλωση νερού κάθε μέρα. Επίσης συνεχίζουμε να ενσωματώνουμε συστήματα αποτελεσματικής διαχείρισης νερού στις εγκαταστάσεις μας και βελτιώνουμε τη βιομηχανική χρήση του νερού ώστε να μειώσουμε περαιτέρω την κατανάλωση. Η απόδειξη είναι η εξής: από το 2006 μέχρι το 2009 μειώσαμε την κατανάλωση νερού παγκοσμίως κατά 12%.



ΚΑΤΑΣΚΕΥΑΖΟΥΜΕ ΠΡΑΣΙΝΑ

Από την ηλιακή ενέργεια μέχρι την ανακύκλωση νερού, από τις εξυπνότερες συσκευασίες μέχρι την πιο πράσινη αλυσίδα προμηθειών κατασκευάζουμε πράσινες λύσεις με τον πιο φιλικό προς το περιβάλλον τρόπο. Είτε αντικαθιστούμε τους παλαιάς τεχνολογίας λαμπτήρες είτε αντικαθιστούμε τα συστήματα θέρμανσης και ψύξης με πιο αποτελεσματικά μοντέλα είτε βελτιώνοντας τους θερμοστάτες, δεσμευόμαστε ότι οι βιομηχανικές μας εγκαταστάσεις αντανακλούν την ίδια ισχυρή δέσμευση για αποτελεσματικότητα όπως και τα προϊόντα μας.

Πράσινος κύκλος παραγωγής

Επιλέγουμε εξαρτήματα για μέγιστη απόδοση και ελάχιστο περιβαλλοντικό αντίκτυπο. Έχουμε μειώσει τα υλικά συσκευασίας των προϊόντων μας και έχουμε μεγιστοποιήσει τις επαναχρησιμοποιούμενες συσκευασίες. Επίσης δουλεύουμε για να βελτιώσουμε τον τρόπο αποστολής τους. Όλα αυτά τα κάνουμε με σκοπό να σας παραδίδουμε τα προϊόντα μας με τον πιο γρήγορο και ασφαλή τρόπο αλλά και με το μικρότερο δυνατό περιβαλλοντικό αποτύπωμα. Σε αυτή την προσπάθεια έχουμε υιοθετήσει μια ενεργή προσέγγιση της διαχείρισης και της αξιολόγησης τόσο της απόδοσης όσο και της μείωσης των απορριμμάτων αλλά και του λειτουργικού αντίκτυπου των προμηθευτών μας.

Περισσότερη ανακύκλωση, λιγότερα απορρίμματα

Όσον αφορά στις δικές μας διαδικασίες παραγωγής εργαζόμαστε διαρκώς για να μειώσουμε τα συνολικά βιομηχανικά απόβλητα και αυξήσουμε την ποσότητα απορριμμάτων που ανακυκλώνουμε. Πράγματι, περίπου το 97% των βιομηχανικών αποβλήτων μας είναι ανακυκλώσιμα. Ταυτόχρονα, έχουμε μειώσει σημαντικά τα μη ανακυκλώσιμα απόβλητα.

Φωτοβολταϊκά δίνουν ενέργεια στο εργοστάσιο μας στη Μαδρίτη

Τα φωτοβολταϊκά πάνελ στο νέο πράσινο εργοστάσιο μας στη Μαδρίτη, το οποίο παράγει ανελκυστήρες Gen2™, παράγουν 60% περισσότερη ενέργεια από όση χρειάζεται για τη λειτουργία του. Η χρήση φωτοβολταϊκών πάνελ για το ζέσταμα του νερού και η προσεκτική

ρύθμιση του φωτισμού που βασίζεται στο διαθέσιμο φυσικό φως είναι μόνο δύο από τους πολλούς τρόπους που οι νέες αυτές εγκαταστάσεις περιορίζουν τον περιβαλλοντικό τους αντίκτυπο.

Το πρώτο πράσινο εργοστάσιο ανελκυστήρων στον κόσμο στη πόλη Tianjin της Κίνας

Το κέντρο TEDA της Otis χρησιμοποιεί προηγμένες τεχνολογίες για τη μείωση της κατανάλωσης ενέργειας κατά 25% συγκριτικά με τις συμβατικές μεθόδους σχεδιασμού και κατασκευής, ενώ προσφέρει μόνιμα περιβαλλοντικά οφέλη στον κύκλο ζωής του κτιρίου. Πράγματι, το Συμβούλιο Πράσινης Ανικοδόμησης των ΗΠΑ έχει βραβεύσει το κέντρο με το χρυσό πιστοποιητικό ηγεσίας στον ενεργειακό και περιβαλλοντικό σχεδιασμό (LEED).

ΠΑΡΑΓΟΥΜΕ ΠΡΑΣΙΝΑ ΠΡΟΙΟΝΤΑ

Μειωμένη κατανάλωση ενέργειας, βελτιωμένη απόδοση. Ο κόσμος προχωρά κι εμείς μαζί του. Χρησιμοποιούμε έξυπνες τεχνολογίες και ευφυείς μηχανικές λύσεις για τη διαρκή βελτίωση των προτάσεων μας και την εισαγωγή νέων, καινοτόμων προσφορών.

ΑΝΕΛΚΥΣΤΗΡΕΣ

Υποδειγματικός σχεδιασμός, άριστη ποιότητα μεταφοράς

Προσφέρουμε μια πλήρη γκάμα ενεργειακά αποτελεσματικών συστημάτων ανέλκυσης σχεδιασμένων να ανταποκρίνονται στις ανάγκες σχεδόν κάθε τύπου κτιρίου. Αυτά τα συστήματα αντανακλούν την επιμονή μας να ικανοποιούμε τους πελάτες μας τόσο με ενεργειακά αποτελεσματική όσο και με παγκόσμιας ποιότητας ανέλκυσης και άνεση. Αυτή η δέσμευση είναι προφανής σε λύσεις όπως ο ανελκυστήρας Gen2™ και τα συστήματα μετάδοσης κίνησης ReGen™ που εξοικονομούν ενέργεια.

Gen2™

Η βραβευμένη «οικογένεια» ανελκυστήρων Gen2™ διατίθεται για μια ευρεία

γκάμα κτιριακών εφαρμογών και συνεχίζει να αποτελεί αντικείμενο επιλογής για αναρίθμητα έργα σε όλο τον κόσμο. Αυτοί οι καινοτόμοι και φιλικό προς το περιβάλλον ανελκυστήρες κινούνται με επίπεδους, καλυμμένους με πολυουρεθάνη ατσάλινους μάντες και διαθέτουν μηχανή χωρίς μειωτήρα με μόνιμους μαγνήτες ώστε να προσφέρουν εξαιρετική απόδοση, αξιοπιστία και ευελιξία σχεδιασμού. Το σύστημα Gen2™ μειώνει την κατανάλωση ενέργειας πάνω από 50%. Επιπλέον το σύστημα επίπεδων μάντων του Gen2™ και η χωρίς μειωτήρα μηχανή του δεν χρειάζονται επιπλέον λίπανση, καθιστώντας το σύστημα αυτό καθαρότερο για το περιβάλλον.

ReGen™

Το ReGen™ drive αυξάνει την αποτελεσματικότητα των ανελκυστήρων Gen2™, μειώνοντας την κατανάλωση ενέργειας μέχρι 75%, εξοικονομώντας την ενέργεια που συνήθως χάνεται με τη μορφή θερμότητας κατά τη διάρκεια της πέδησης. Το ReGen™ drive διατηρεί αυτήν την ενέργεια και την επιστρέφει στο ηλεκτρικό σύστημα του κτιρίου ώστε να χρησιμοποιηθεί σε άλλους λειτουργίες του όπως ο φωτισμός. Ακόμη καλύτερα, το ReGen™ drive παράγει «καθαρή» ενέργεια χάρη

στη χαμηλή αρμονική του παραμόρφωση, η οποία ελαχιστοποιεί τον αντίκτυπο στο ηλεκτρικό σύστημα του κτιρίου και βοηθά στην προστασία του ευαίσθητου εξοπλισμού.

Το πράσινο γίνεται ακόμη πιο πράσινο

Όπως η βελτίωση μπορεί να είναι διαρκής, η οικογένεια ανελκυστήρων Gen2™ γίνεται ολοένα πιο φιλική προς το περιβάλλον. Από το A μέχρι το Ω, οι σημερινές λύσεις Gen2™ αντανακλούν τις επιθυμίες των πελατών μας για τεχνικά χαρακτηριστικά που εξοικονομούν ενέργεια και είναι φιλικά προς το περιβάλλον. Τα νέα μας μοντέλα περιλαμβάνουν συστήματα μετάδοσης κίνησης ReGen™ ώστε να διασφαλίζουν εξοικονόμηση ενέργειας μέχρι 75%. Επίσης, όσον αφορά το θέμα του φωτισμού, προσφέρουμε στους πελάτες μας «πράσινες» επιλογές με λυχνίες LED που διαρκούν 10 φορές περισσότερο από το συμβατικό φωτισμό. Με το χαρακτηριστικό αυτόματης διακοπής φωτισμού, ο φωτισμός LED γίνεται ως 80% πιο αποτελεσματικός ενεργειακά από το συμβατικό φωτισμό. Αυτό συνεισφέρει στην αδιαμφισβήτητη απόδειξη ότι η καινοτομία σκέψη μαζί με την «πράσινη» μηχανική ισούται με άριστη απόδοση.



ΚΥΛΙΟΜΕΝΕΣ ΚΛΙΜΑΚΕΣ ΚΑΙ ΚΥΛΙΟΜΕΝΟΙ ΔΙΑΔΡΟΜΟΙ

Από την εποχή της επιβίωσης της κυλιόμενης κλίμακας περισσότερο από 100 χρόνια πριν, η Otis έχει συσσωρεύσει απaráμιλλη εμπειρία στον τομέα αυτόν ενώ οι πρωτοπόρες καινοτομίες που προχώρησαν την τεχνολογία των κυλιόμενων κλιμάκων υιοθετήθηκαν συνολικά από τη βιομηχανία κυλιόμενων κλιμάκων. Τώρα, η Otis πρωτοπορεί ξανά με μια νέα γενικά κλιμάκων, εφαρμόζοντας πιο έξυπνη τεχνολογία για τη βελτίωση της απόδοσης και τη μείωση του περιβαλλοντικού τους αντικτύπου.

Έξυπνες Λύσεις

Οι λύσεις υψηλής τεχνολογίας για μέγιστη αποτελεσματικότητα, αυτό συνιστά την

πιο έξυπνη λειτουργία των κλιμάκων της Otis. Για παράδειγμα, τα προαιρετικά συστήματα μετάδοσης κίνησης ReGen που μειώνουν την κατανάλωση ενέργειας της κλίμακας ως 60% εξοικονομώντας την ενέργεια που συνήθως εκλύεται με τη μορφή θερμότητας και παρέχοντας ένα χαρακτηριστικό Stand-by που μειώνει την ταχύτητα λειτουργίας όταν δεν υπάρχει κίνηση επιβατών. Μια άλλη επιλογή είναι το σύστημα καταγραφής ισχύος ETA Plus που ελέγχει την ποσότητα κατανάλωσης ενέργειας υπολογίζοντας το βάρος των επιβατών σε μια δεδομένη στιγμή και ρυθμίζοντας αυτόματα το ανάλογο μέγιστο επίπεδο ροπής.

Σύστημα λίπανσης υψηλής απόδοσης
Φανταστείτε τη μείωση της ετήσιας κατα-

νάωσης λαδιού μέχρι 98% σε σύγκριση με τα συμβατικά συστήματα. Τέτοιου είδους είναι τα δραματικά αποτελέσματα που συνοδεύουν το εξαιρετικά αποτελεσματικό σύστημα λίπανσης της Otis. Αυτό το σύστημα, συνδυασμένο με ρουλεμάν σφραγισμένα για πάντα, βοηθά στη μείωση του περιβαλλοντικού αντικτύπου.

Φωτισμός LED

Άλλη μια λαμπρή ιδέα: περιορίστε την κατανάλωση ενέργειας από το φωτισμό μέχρι 30% χρησιμοποιώντας μακράς διάρκειας, χαμηλής κατανάλωσης λυχνίες LED αντί για λάμπες φθορίου. Η Otis προσφέρει για την πλάκα δαπέδου και το κατώφλι φωτισμό LED ο οποίος διαρκεί τέσσερις φορές περισσότερο

από το φωτισμό φθορισμού.

Υψηλή αισθητική

Αν σταθούμε μπροστά της και στο μέσο της, το πως φαίνεται μια κλίμακα μπορεί να είναι τόσο σημαντικό όσο το πως λειτουργεί. Τα εξωτερικά διακοσμητικά χαρακτηριστικά ανταποκρίνονται στις πιο οξυδερκείς απαιτήσεις χρώματος και υφής. Και επιπλέον οι κυλιόμενες κλίμακες και οι κυλιόμενοι διάδρομοι της Otis δεν μοιάζουν μόνο να είναι πιο «έξυπνοι» αλλά είναι κιόλας για χάρη του περιβάλλοντος, εφόσον είναι κατασκευασμένα από ανακυκλώσιμα υλικά και όλα τα εκτεθειμένα μέρη είναι περασμένα με μια τεχνική μη τοξικής κάλυψης που είναι φιλική προς το περιβάλλον και εξαιρετικά ανθεκτική.

ΣΥΝΤΗΡΟΥΜΕ ΑΚΟΛΟΥΘΩΝΤΑΣ ΠΡΑΣΙΝΕΣ ΔΙΑΔΙΚΑΣΙΕΣ

Οι προσφορές συντήρησης μας, σας δίνουν τη δυνατότητα να επιλέξετε τυποποιημένα και αποτελεσματικά προγράμματα για την εξασφάλιση άριστης απόδοσης καθ' όλη τη διάρκεια ζωής του μηχανήματος σας.

Οι σωστοί άνθρωποι

Αυτό που καθοδηγεί την άριστη απόδοση είναι η γνώση των σωστών ενεργειών που πρέπει να γίνουν καθώς και ο σωστός χρόνος για την πραγματοποίησή τους. Εξάλλου οι ενεργειακά αποτελεσματικοί ανελκυστήρες υποστηρίζονται από δυνατά προγράμματα συντήρησης που πραγματοποιούνται από εξειδικευμένους τεχνικούς. Διαθέτουμε το μεγαλύτερο δίκτυο καταστημάτων και κέντρων συντήρησης στον κόσμο. Αυτά στελεχώνονται από αφοσιωμένους επαγγελματίες, έτοιμους - 24 ώρες το 24τετράωρο, 365 ημέρες το χρόνο - να εξασφαλίσουν γρήγορη ανταπόκριση και ελάχιστο χρόνο διακοπής λειτουργίας. Όλες μας οι προσπάθειες στοχεύουν στο να βοηθήσουν το μηχάνημα σας να λειτουργήσει όσο το δυνατόν καλύτερα.

Η σωστή τεχνολογία

Καινοτόμες τεχνολογίες όπως το σύστημα παρακολούθησης REM σε συνδυασμό με το κατάλληλο πρόγραμμα συντήρησης, επιτρέπουν στους ειδικούς μας να εντοπίζουν πιθανά προβλήματα και να βρίσκουν με ακρίβεια την κύρια αιτία τους όταν αυτά λαμβάνουν χώρα. Κατά συνέπεια τα συνεργεία συντήρησης συχνά επιλύουν προβλήματα πριν ο πελάτης αντιληφθεί την ύπαρξή τους και ολοκληρώνουν τις επισκευές γρήγορα και αποτελεσματικά. Χάρη σε αυτές τις καινοτομίες στο χώρο της συντήρησης, οι πελάτες μας απολαμβάνουν απaráμιλλη αξιοπιστία μηχανημάτων καθώς και την ηρεμία που συνοδεύει τη γνώση ότι το μηχάνημά τους έχει άριστη απόδοση.

Οι σωστές διαδικασίες

Σε κάθε στάδιο της συντήρησης ή επισκευής των προϊόντων μας ενεργούμε με περιβαλλοντική συνείδηση. Ξεκινούμε βελτιώνοντας το πρόγραμμα συντηρήσεων για μέγιστη αποτελεσματικότητα ενώ προσπαθούμε να ελαχιστοποιήσουμε τις περιβαλλοντικές συνέπειες των οχημάτων μας. Όταν οι ειδικοί μας φθάνουν στο έργο, έχουν τα σωστά εργαλεία, τα σωστά εξαρτήματα και τη σωστή πληροφόρηση ώστε να αποφύγουν επιπλέον μετακινήσεις και επαναφέρουν τα μηχανήματα σε λειτουργία όσο το δυνατόν πιο σύντομα. Επίσης εργάζονται με τρόπο όσο το δυνατόν πιο φιλικό προς το περιβάλλον ανακυκλώνοντας, απομακρύνοντας με ασφάλεια τα απόβλητα και χρησιμοποιώντας φιλικά προς το περιβάλλον καθαριστικά στην εργασία τους. Επιπλέον τα προγράμματα συντήρησης ακολουθούν καθιερωμένες διαδικασίες ώστε να εξασφαλίζεται ότι οι αντικαταστάσεις εξαρτημάτων εντοπίζονται εγκαίρως και να είναι δυνατή η διαχείρισή τους με ελάχιστο χρόνο διακοπής λειτουργίας του μηχανήματος. Τα προγράμματα συντήρησης εξασφαλίζουν αξιοπιστία ενώ ελαχιστοποιούν τον περιβαλλοντικό αντίκτυπο και την κατανάλωση ενέργειας καθ' όλη τη διάρκεια ζωής ενός προϊόντος.



Μεταμορφώνοντας το παλιό σε νέο

ΕΚΣΥΓΧΡΟΝΙΖΟΥΜΕ ΠΡΑΣΙΝΑ

Το σύστημα εκσυγχρονισμού Gen2 προσφέρει μια συνολική λύση για την αντικατάσταση του παλιού σας ανελκυστήρα γρήγορα και αποτελεσματικά με στόχο τη σημαντική βελτίωση της απόδοσης του και της άνεσης του επιβάτη. Με την ενεργειακά αποτελεσματική μηχανή του και το σύστημα μετάδοσης κίνησης ReGen, το σύστημα Gen2 Mod μειώνει την κατανάλωση ενέργειας μέχρι και 75% σε σύγκριση με τα συμβατικά συστήματα ανέλκυσης. Ταυτόχρονα οι

οδηγοί του συστήματος και οι επίπεδοι ιμάντες του ελαχιστοποιούν το θόρυβο και τις δονήσεις, προσφέροντας στον επιβάτη άνεση και άριστη ποιότητα μεταφοράς. Είναι πλέον εύκολο να απολαύσετε τα οφέλη του συστήματος Gen2 Mod χάρη στο εξειδικευμένο προσωπικό μας και τη χρήση οργανωμένων, τυποποιημένων διαδικασιών για την ελαχιστοποίηση του χρόνου εγκατάστασης και του αντικτύπου στο κτίριο σας.

Gen2 Mod

Λύσεις όπως το πακέτο Gen2 Mod καθιστούν εύκολη την αύξηση της αξίας των υπάρχοντων ιδιοτήτων ενώ παράλληλα ανεβάζουν τον πήχη όσον αφορά στην απόδοση, στην άνεση και στην εμφάνιση. Η λύση Gen2 Mod επιτρέπει στα παλαιότερα κτίρια να ωφεληθούν από την αποτελεσματική διαχείριση ενέργειας και τη σημαντική εξοικονόμηση κόστους εκμεταλλεύμενη πλήρως: α. τις πιο πρόσφατες πράσινες τεχνολογίες, συμπεριλαμβανομένων των καλυμμένων με πολυουρεθάνη επίπεδων ιμάντων Otis β. τις συμπαγείς και ιδιαίτερα αποτελεσματικές μηχανές χωρίς μειωτήρα γ. τα συστήματα μετάδοσης κίνησης ReGen και δ. τον φωτισμό LED. Οι λύ-

σεις που προσφέρουμε μπορούν επίσης να βοηθήσουν στην εξάλειψη των εκατοντάδων κιλών λιπαντικού που χρησιμοποιείται σε μερικά συστήματα ανέλκυσης, ενσωματώνοντας νέες τεχνολογίες που δεν απαιτούν πρόσθετη λίπανση.

Εξοικονόμηση ενέργειας

Η λύση Gen2 Mod παρέχει εξοικονόμηση ενέργειας μέχρι 75% σε σύγκριση με τα συμβατικά συστήματα, εξοικονομώντας κόστη λειτουργίας και εξασφαλίζοντας αποτελεσματική απόδοση.

- Συμβατική μηχανή με μειωτήρα και μηχανισμό μετάδοσης κίνησης με μεταβλητή συχνότητα (μπλε)

- Σύστημα Gen2 Mod με drive ReGen (πράσινο)

Οργανωμένη διαδικασία σημαίνει καλύτερα αλλά και πιο γρήγορα αποτελέσματα

Οι ειδικοί τεχνικοί εκσυγχρονισμού των προϊόντων μας ακολουθούν τυποποιημένες διαδικασίες που τους επιτρέπουν να εφαρμόζουν λύσεις γρήγορα και αποτελεσματικά με ελάχιστο αντίκτυπο στους πελάτες μας και στους επιβάτες. Και ενώ αναβαθμίζουμε την εμπειρία σας ως επιβάτη, επιτυγχάνουμε την απομάκρυνση του παλιού ανελκυστήρα σας με τρόπο φιλικό προς το περιβάλλον, ανακυκλώνοντας όσο το δυνατόν περισσότερα εξαρτήματα.

ΦΡΟΝΤΙΖΟΝΤΑΣ ΤΟ ΠΕΡΙΒΑΛΛΟΝ

Μπορούμε όλοι να συμβάλλουμε στην προστασία του περιβάλλοντος εφαρμόζοντας τις παρακάτω αρχές που συνοψίζονται στα τρία R

Reduce - Μείωσε

Πρέπει να μειώσεις τον όγκο των προϊόντων που χρησιμοποιείς ειδικά εκείνων που δεν είναι απολύτως απαραίτητα. Με αυτόν τον τρόπο μπορείς να συμβάλεις στον περιορισμό της κατανάλωσης ενέργειας και της ποσότητας απορριμμάτων. (Σβήσε τα φώτα και τους υπολογιστές όταν δεν χρειάζονται, βε-

βαιώσου ότι έχεις κλείσει καλά τις βρύσες, έλεγξε τη χρήση της κεντρικής θέρμανσης, του κλιματισμού κ.λ.π.)

Reuse - Ξαναχρησιμοποίησε

Πρέπει να ξαναχρησιμοποιείς όσο το δυνατόν περισσότερα αντικείμενα ώστε να παράγεις λιγότερα απορρίμματα και να αξιοποιείς όσο το δυνατόν λιγότερες πρώτες ύλες για την κατα-

σκευή νέων. (Χρησιμοποίησε το χαρτί του οποίου έχεις χρησιμοποιήσει μόνο τη μια σελίδα και κράτησε σημειώσεις και στην άλλη, χάρισε τα ρούχα που δεν χρησιμοποιείς κ.λ.π.)

Recycle - Ανακύκλωσε

Πρέπει να διαχωρίζεις τα υλικά των απορριμμάτων και να τα τοποθετείς

στους αντίστοιχους κάδους για μελλοντική ανακύκλωση. Αυτό θα επιτρέψει την κατασκευή νέων προϊόντων από ανακυκλωμένα υλικά. (Διαχώρισε τις εφημερίδες, τα χαρτοκιβώτια από τα γυάλινα δοχεία καθώς επίσης και τα πλαστικά αντικείμενα από τα μεταλλικά και τοποθέτησε τα στους κατάλληλους κάδους)

ΟΙ ΔΕΣΜΕΥΣΕΙΣ ΜΑΣ

Οι δεσμεύσεις της UTC καθορίζουν ποιό είμαστε και πως εργαζόμαστε.

Εστιάζουν στις επιχειρηματικές δραστηριότητες μας και μας ωθούν προς τα εμπρός.



Αποτελεσματικότητα

Οι πελάτες μας μπορούν να επιλέγουν, οπότε η δική μας αποτελεσματικότητα καθορίζει αν θα επιλέξουν εμάς. Στοχεύουμε ψηλά, ορίζουμε φιλόδοξους στόχους και φέρνουμε αποτελέσματα, και χρησιμοποιούμε τις παρατηρήσεις των πελατών για να προσαρμοζόμαστε καλύτερα όταν χρειάζεται. Κινούμαστε γρήγορα και παίρνουμε έγκαιρες, σωστές αποφάσεις επειδή το μέλλον μας εξαρτάται από αυτές. Αναθέτουμε αρμοδιότητες εκεί που πρέπει να βρίσκονται, στα χέρια των ανθρώπων που

είναι πιο κοντά στον πελάτη και τη δουλειά.

Καινοτομία

Είμαστε μια εταιρία ιδεών που τρέφονται από τη δέσμευση μας στην έρευνα και την ανάπτυξη. Τα επιτεύγματα των ιδρυτών της εταιρίας μας εμπνέουν να προχωράμε πάντοτε στην επόμενη πρωτοποριακή, ισχυρή και εμπορικά εκμεταλλεύσιμη ιδέα. Αναζητάμε και μοιραζόμαστε ιδέες ανοιχτά και λαμβάνουμε υπόψη τις διαφορετικές εμπειρίες και απόψεις.

Ευκαιρίες

Οι ιδέες και οι εμπνεύσεις των υπαλλήλων μας δημιουργούν ευκαιρίες συνεχώς και χωρίς όρια. Βελτιώνουμε διαρκώς οτιδήποτε κάνουμε, τόσο ως εταιρία ως και άτομα. Υποστηρίζουμε και επιδιώκουμε να μαθαίνουμε σε συνέχρη βάση, ώστε να διευρύνουμε τις γνώσεις και τις δυνατότητες μας και να ερχόμαστε σε επαφή με τον κόσμο έξω από τη UTC. Η αυτοπεποίθησή μας παρακινεί να ριψοκινδυνεύουμε, να πειραματιζόμαστε, να συνεργαζόμαστε και, πάντοτε να μαθαίνουμε από τις συνέπειες των πράξεών μας.

Υπευθύνότητα

Οι επιτυχημένες επιχειρήσεις βελτιώ-

νουν το περιβάλλον των υπαλλήλων τους. Εφαρμόζουμε παντού τις υψηλότερες προδιαγραφές στον τομέα της ηθικής, του περιβάλλοντος και της ασφάλειας και προτρέπει και εξυμνούμε τους ενεργούς ρόλους που έχουν οι υπάλληλοι μας στις κοινότητες τους.

Αποτελέσματα

Είμαστε μια προτιμώμενη επένδυση επειδή πετυχαίνουμε επιθετικούς στόχους ανεξάρτητα από το οικονομικό περιβάλλον. Οι επενδυτές βλέπουν σε εμάς τιμότητα και ευθύτητα, και παραδίδουμε σταθερά αυτά που υποσχόμαστε. Είμαστε μια εταιρία ρεαλιστών και οπτιμιστών και προβάλλουμε αυτές τις αξίες σε οτιδήποτε κάνουμε.

Ο Κώδικας Δεοντολογίας της UTC ισχύει για τη UTC και τους οργανισμούς που ελέγχονται από αυτήν, παγκοσμίως. Εκτός από την αναφορά των κανόνων που διέπουν τις ενέργειες μας, ο Κώδικας εκφράζει θεμελιώδεις αξίες και αντιπροσωπεύει ένα πλαίσιο λήψης αποφάσεων. Ο Κώδικας εξηγείται περαιτέρω και εφαρμόζεται από τα Συμπληρωματικά Τεύχη του Κώδικα και από πολιτικές που περιέχονται στο Εγχειρίδιο Εταιρικής Πολιτικής ή στο Οικονομικό Εγχειρίδιο.

Οι βάσεις για τις πρακτικές επιχειρηματικής δεοντολογίας στη UTC είναι οι ακόλουθες:

- Υπακούουμε στους νόμους

- Ενεργούμε με καλή πίστη
 - Εξετάζουμε τις επιπτώσεις των αποφάσεων μας στους μετόχους μας και αναζητούμε δίκαιες λύσεις
 - Επικοινωνούμε ανοιχτά και αποτελεσματικά με τους μετόχους
 - Προσπαθούμε πάντοτε να οικοδομήσουμε εμπιστοσύνη, να δείχνουμε σεβασμό και να ενεργούμε με ακεραιότητα
- Η ακεραιότητα, η φήμη και η κερδοφορία της UTC εξαρτώνται τελικά από τις μεμονωμένες ενέργειες των διευθυντών μας, των ανώτερων διοικητικών μας υπαλλήλων, των εργαζομένων μας και των αντιπροσώπων μας σε ολόκληρο τον κόσμο. Ο καθένας είναι προσωπικά υπεύθυνος και ελέγχεται στο θέμα της συμμόρφωσης του με τον Κώδικα.

ΑΝΕΛΚΥΣΤΗΡΕΣ - ΑΣΑΝΣΕΡ

Η ανάπτυξη οικολογικής συνείδησης αποτελεί δέσμευση για εμάς. Θέλουμε να αντιμετωπίσουμε το μέλλον με θετικό και ενεργό τρόπο, ενσωματώνοντας την περιβαλλοντική ευαισθησία σε οποιαδήποτε ενέργεια μας, πόσο μάλλον στα προϊόντα μας. Προσφέρουμε το ενεργειακά αποτελεσματικό σύστημα ανέλκυσης Gen2™, το οποίο είναι σχεδιασμένο για να ανταποκρίνεται στις ανάγκες σχεδόν κάθε τύπου κτιρίου.

Ανελκυστήρας Gen2™

Η βραβευμένη «οικογένεια» ανελκυστήρων Gen2™ διατίθεται για μια ευρεία γκάμα κτιριακών εφαρμογών και συνεχίζει να αποτελεί αντι-

κείμενο επιλογής για αναρίθμητα έργα σε όλο τον κόσμο.

Το σύστημα Gen2™ μειώνει την κατανάλωση ενέργειας πάνω από 50%. Επιπλέον το σύστημα επίπεδων ιμάντων του Gen2™ και η χωρίς μειωτήρα μηχανή του δεν χρειάζονται λίπανση, καθιστώντας το σύστημα αυτό φιλικό προς το περιβάλλον.

Με τη χρήση ενός μοναδικού συστήματος ατσάλινων ιμάντων καλυμμένων με πολυουρεθάνη - μια επαναστατική μέθοδο, πατέντα της Otis - ο ανελκυστήρας Gen2™ προσφέρει μια πολύ αποτελεσματική και συμφέρουσα λύση, ιδανική τόσο για εφαρμογή σε κτίρια κατοικιών όσο και σε κτίρια καταστημάτων, γραφείων, μετρό, αεροδρομίων κ.α.



ΠΡΟΣΒΑΣΙΜΟΤΗΤΑ- ΑΝΕΛΚΥΣΤΗΡΕΣ ΑΜΕΑ

Η προσβασιμότητα των κτιρίων από εμποδιζόμενα άτομα, αποτελεί διακύβευμα για την κοινωνία, το οποίο ενίοτε αφορά κοινωνικά, ηθικά, οικονομικά, τεχνικά και περιβαλλοντικά ζητήματα.

Προκειμένου να είναι προσβάσιμα, τα δημόσια κτίρια καθώς και τα κτίρια ευρύ κοινού (ξενοδοχεία, εμπορικά κέντρα, κτίρια γραφείων, χώροι εστίασης κλπ.) πρέπει να είναι διαμορφωμένα με τέτοιο τρόπο ώστε να επιτρέπουν σε οποιονδήποτε, όποια κι αν είναι η αναπηρία του, να κυκλοφορεί, να έχει πρόσβαση, να χρησιμοποιεί τις εγκαταστάσεις, να προσανατολίζεται και να μπορεί να επικοινωνεί μέσα σε αυτές, με την πλέον δυνατή αυτονομία. Οι συνθήκες πρόσβασης πρέπει να είναι οι ίδιες με αυτές που ισχύουν για όλους ή τουλάχιστον να έχουν ισότιμη ποιότητα χρήσης.

Η δυνατότητα αυτόνομης και ασφαλούς προσπέλασης όλων των κτιρίων από άτομα με αναπηρία ή εμποδιζόμενα άτομα εξασφαλίζεται με προσβάσιμες οριζόντιες



και κατακόρυφες οδεύσεις που αρχίζουν από τη στάθμη του πεζοδρομίου και φτάνουν μέχρι την πόρτα του ανελκυστήρα

του κτιρίου. Έτσι λοιπόν η Otis για την επίτευξη του σκοπού αυτού, την επίτευξη της πλήρους

προσβασιμότητας του ανελκυστήρα του κτιρίου σας, ενσωματώνει στα προϊόντα της μια σειρά πρωτοποριακών τεχνολογιών όπως:

- Αυτόματες πόρτες
- Ηχητικές ενδείξεις/ πληροφορίες
- Οπτικές ενδείξεις/ ειδοποιήσεις
- Κομβιοδόχος με γραφή Braille
- Ειδικές χειρολαβές, πτυσσόμενα καθίσματα

Το ΦΕΚ18 της 15ης Ιανουαρίου του 2002 «Ειδικές Ρυθμίσεις για την εξυπηρέτηση εμποδιζόμενων ατόμων σε υφιστάμενα κτίρια», οι οδηγίες του ΥΠΕΧΩΔΕ «Σχεδιάζοντας για όλους - οδηγίες σχεδιασμού», καθώς και ο Νέος Οικοδομικός Κανονισμός (Ν.Ο.Κ.) ΦΕΚ 79 (9.4.2012) Ν.4067, συνθέτουν το νομοθετικό πλαίσιο σχετικά με την προσβασιμότητα & την εξυπηρέτηση των εμποδιζόμενων ατόμων.

Σύμφωνα με τον Ν.Ο.Κ., η προθεσμία συμμόρφωσης με τις απαραίτητες διαμορφώσεις προσβασιμότητας σε υπάρχοντα κτίρια ευρύ κοινού, είναι το 2020.

ΚΥΛΙΟΜΕΝΕΣ ΚΛΙΜΑΚΕΣ - ΔΙΑΔΡΟΜΟΙ

Οι κυλιόμενες κλίμακες και διάδρομοι Otis προσαρμόζονται στις ανάγκες του κάθε κτιρίου. Αναπτύχθηκαν από την Otis, την εταιρία που υπήρξε πρωτοπόρα στον σχεδιασμό κυλιόμενων συστημάτων και

σχεδιάστηκαν έτσι ώστε να παρέχουν πλήρη ασφάλεια και αξιοπιστία προκειμένου το κτίριο σας να λειτουργεί με τον αποδοτικότερο τρόπο.

Οι Κυλιόμενες Κλίμακες και Κυλιόμενοι Διάδρομοι

OTIS χωρίζονται σε δύο κατηγορίες:

• Εμπορικής χρήσεως σε εμπορικά καταστήματα, ξενοδοχεία, κτίρια γραφείων • Δημοσίας χρήσεως σε σιδηροδρομικούς σταθμούς, αεροδρόμια, Μετρό κ.λπ.

Εμπορικά Κέντρα, Κτίρια γραφείων, Ξενοδοχεία

Οι κυλιόμενες κλίμακες Otis συνδυάζουν την υψηλή ποιότητα κατασκευής με την ανταγωνιστική τιμή. Το συγκριτικό πλεονέκτημα τους είναι το ευπροσάρμοστο σε όλα τα κτίρια design που τις καθιστά ιδανικές για χρήση τόσο σε μεγάλα εμπορικά κέντρα όσο και σε κτίρια γραφείων, ξενοδοχειακά συγκροτήματα κ.λπ.

Στενή συνεργασία με τον πελάτη

Το κλειδί στον σχεδιασμό μιας κυλιόμενης κλίμακας που να ανταποκρίνεται πλήρως στις απαιτήσεις σας είναι η στενή συνεργασία των μηχανικών της μας μαζί σας. Για το σκοπό αυτό μια ειδική ομάδα αποτελούμενη τόσο από μηχανικούς μας στην Ελλάδα όσο και από τα εργοστάσια παραγωγής κυλιόμενων κλιμάκων Otis, θα είναι σε άμεση συνεργασία μαζί σας τόσο στην φάση του σχεδιασμού του έργου σας όσο και στην φάση της πραγματοποίησής του. Η στενή συνεργασία μαζί σας έχει σαν στόχο την ανάλυση των απαιτήσεων και τον προσεκτικό καθορισμό των χαρακτηριστικών - λαμβάνοντας υπόψη τόσο το τεχνικό όσο και το αισθητικό κομμάτι του έργου.

Έμφαση στην Αισθητική

Αυτό που κάνει τις κυλιόμενες κλίμακες Otis να ξεχωρίζουν είναι ο μεγάλος αριθμός



εναλλακτικών λύσεων που παρέχει στο θέμα του design. Αυτό σημαίνει ότι μπορούν να προσαρμοστούν στο εσωτερικό οποιουδήποτε κτιρίου.

• Οι χειρολισθήρες είναι περασμένοι με βερνίκι και μπορείτε να τους επιλέξετε με βάση το χρώμα της αρεσκείας σας.

• Τα στηθαία είναι κατασκευασμένα από υαλοπίνακες με ειδική θερμική επεξεργασία (διαυγές κρύσταλλο ασφαλείας - tempered clear safety glass) και οι χρωματικές επιλογές όσον αφορά το προφίλ τους είναι: αν-

θρακί, bronze ή πράσινο.

• Η κάλυψη του κάτω μέρους των στηθαίων (decks) είναι με φύλλα αλουμινίου ίδιου χρώματος με τα προφίλ των χειρολισθήρων.

• Η εξωτερική επένδυση του φορέα της κυλιόμενης κλίμακας παρέχεται σε γυάλινα, ανοξείδωτα ή μαρμάρινα τελειώματα.

• Ο φωτισμός των πλαϊνών της κυλιόμενης κλίμακας είναι προαιρετικός και παρέχεται είτε σε όλο το μήκος της κυλιόμενης κλίμακας είτε σε συγκεκριμένα σημεία αυτής. Το ίδιο ισχύει και για τον φωτισμό των σκαλοπατιών επιβίβασης και αποβίβασης.

• Τέλος, τόσο το πάνω όσο και το κάτω μέρος της κυλιόμενης κλίμακας (elongated newel) έχει μεγαλύτερο μήκος από ότι οι υπόλοιπες κυλιόμενες κλίμακες, παρέχοντας με τον τρόπο αυτό περισσότερη ασφάλεια αλλά και υψηλότερη αισθητική.

Ασφάλεια και Ποιότητα

Ασφάλεια

Προκειμένου να επιτευχθεί η απόλυτη ικανοποίηση του πελάτη οι κυλιόμενες κλίμακες Otis έχουν σχεδιαστεί με βάση μια σειρά από ασφαλιστικές δικλίδες.

• ασφάλεια εισόδων χειρολισθήρων στο σώμα της κλίμακας • ασφάλεια κτενιών πλατυσκάλων • διάταξη ελέγχου θέσεως και πορείας των σκαλοπατιών • ασφάλεια χαλά-

ρωσης αλυσίδων σκαλοπατιών • διακόπτες κινδύνου STOP • ρελέ ασυμμετρίας φάσεων • σύστημα πέδης • ασφάλεια έναντι αλλαγής πορείας.

Ποιότητα

Μια κυλιόμενη κλίμακα που έχει σχεδιαστεί για εμπορική χρήση πρέπει να έχει οικονομική απόδοση, να είναι αθόρυβη και να μην παρουσιάζει προβλήματα κατά την διάρκεια της κίνησης της. Οι κυλιόμενες κλίμακες Otis πληρούν στο μέγιστο τα παραπάνω κριτήρια.

Οι κυλιόμενες κλίμακες OTIS έχουν σχεδιαστεί για να έχουν σχεδόν απεριόριστη «ζωή». Η συντήρηση γίνεται από ειδικούς αδειούχους συντηρητές και συνίσταται στον έλεγχο όλων των μερών και λίπανση ορισμένων εξαρτημάτων.

Για την διατήρηση της ποιότητας προσφέρονται αυτόματοι λιπαντήρες (ένας στο πάνω μέρος κάθε πλευράς της κλίμακας) που γεμίζουν με το κατάλληλο λιπαντικό και εξασφαλίζουν την σωστή λίπανση της κλίμακας.

Επίσης προσφέρεται κομβιοδόχος επιθεωρήσεως που φθάνει σε οποιοδήποτε σημείο της κλίμακας για να μπορεί ο τεχνίτης να την κινεί, προκειμένου να έχει τον πλήρη έλεγχο της λειτουργίας της.

Μετρό, Αεροδρόμια

Αποδεδειγμένη υπεροχή και απόδοση στην αγορά κυλιόμενων κλιμάκων βαρέως τύπου. Σχεδιασμένες για να καλύψουν τις ολοένα αυξανόμενες ανάγκες του Δημόσιου Τομέα στο θέμα μεταφορών του πολίτη, οι κυλιόμενες κλίμακες βαρέως τύπου της Otis διαθέτουν τέσσερα βασικά χαρακτηριστικά: • Ασφάλεια • Αξιοπιστία • Αντοχή

Οι κυλιόμενες κλίμακες βαρέως τύπου της Otis είναι σχεδιασμένες να αντέχουν στις πιο αντίξοες συνθήκες. Ο φορέας τους κατασκευάζεται έτσι ώστε να είναι σταθερός και τα υλικά τους είναι ιδιαίτερα ανθεκτικά. Αντέχουν κάτω από τις πιο αντίξοες καιρικές και κυκλοφοριακές συνθήκες κρατώντας έτσι τα σκήπτρα της αξιοπιστίας.

Ασφάλεια και Ποιότητα

Ασφάλεια

Προκειμένου να επιτευχθεί η απόλυτη ικανοποίηση του πελάτη οι κυλιόμενες κλίμακες Otis βαρέως τύπου έχουν σχεδιαστεί με βάση μια σειρά από ασφαλιστικές δικλίδες



που τις καθιστούν τις ασφαλέστερες κυλιόμενες κλίμακες που έχουν ποτέ σχεδιαστεί: • ασφάλεια εισόδων χειρολισθήρων στο σώμα της κλίμακας • ασφάλεια κτενιών πλατυσκάλων • διάταξη ελέγχου θέσεως και πο-

ρείας των σκαλοπατιών • ασφάλεια χαλάρωσης αλυσίδων σκαλοπατιών • διακόπτες κινδύνου STOP • ρελέ ασυμμετρίας φάσεων • πέδη • ασφάλεια έναντι αλλαγής πορείας

Ποιότητα

Η ποιότητα είναι μέρος της προηγμένης τεχνολογίας βάση της οποίας έχουν σχεδιαστεί οι κυλιόμενες κλίμακες βαρέως τύπου της Otis, όπως για παράδειγμα η χρήση ενός πίνακα αυτοματισμού με σύστημα μεταβαλλόμενης συχνότητας. Ο πίνακας ελέγχου εξασφαλίζει την ομαλή λειτουργία τους και δίνει την δυνατότητα τηλεχειρισμού αυτής. Όλα αυτά τα στοιχεία «συνομωτούν» αυξάνοντας τον χρόνο ζωής των επιμέρους εξαρτημάτων ακόμα και υπό τις πιο αντίξοες κυκλοφοριακές συνθήκες. Το αποτέλεσμα είναι απόλυτη αξιοπιστία και χαμηλό κόστος λειτουργίας.

Η απόλυτη αξιοπιστία επιτυγχάνεται μέσω ενός δικτύου ανταλλακτικών που έχει δημιουργήσει ειδικά η OTIS προκειμένου η κυλιόμενη κλίμακα να λειτουργεί πάντα απο-

δοτικά.

Οι κυλιόμενες κλίμακες βαρέως τύπου κατασκευάζεται από ειδικευμένο τεχνικό προσωπικό και συντηρείται από εκπαιδευμένους συντηρητές στην χώρα μας, οι οποίοι είναι διαθέσιμοι να απαντήσουν σε οποιαδήποτε ανάγκη του πελάτη μας.

Έχουν σχεδιαστεί για να έχουν σχεδόν απεριόριστη «ζωή». Η συντήρηση γίνεται από ειδικούς αδειούχους συντηρητές και συνίσταται στον έλεγχο όλων των μερών και λίπανση ορισμένων εξαρτημάτων.

Για την διατήρηση της ποιότητας προσφέρονται αυτόματοι λιπαντήρες (ένας στο πάνω μέρος κάθε πλευράς της κλίμακας) που γεμίζουν με το κατάλληλο λιπαντικό και εξασφαλίζουν την σωστή λίπανση της κλίμακας.

Επίσης προσφέρεται κομβιοδόχος επιθεωρήσεως που φθάνει σε οποιοδήποτε σημείο της κλίμακας για να μπορεί ο τεχνίτης να την κινεί, προκειμένου να έχει τον πλήρη έλεγχο της λειτουργίας της.



ΚΥΛΙΟΜΕΝΟΙ ΔΙΑΔΡΟΜΟΙ

Εμπορικά Κέντρα, Κτίρια γραφείων, Ξενοδοχεία

Ασφάλεια, αξιοπιστία και αποδοτικότητα είναι τα τρία χαρακτηριστικά των κυλιόμενων διαδρόμων Otis. Οι επιβάτες ενός κυλιόμενου διάδρομου (Trav-O-Lator) θέλουν πάνω από όλα να νιώθουν ασφαλείς, κάτι που υπερκαλύπτει ο κυλιόμενος διάδρομος Otis, καθιστώντας τον ιδανικό για χρήση τόσο σε μεγάλα εμπορικά κέντρα αλυσίδες καταστημάτων κ.λπ.

Στενή συνεργασία με τον πελάτη

Το κλειδί στη μελέτη προσδιορισμού των χαρακτηριστικών ενός κυλιόμενου διαδρόμου που να ανταποκρίνεται πλήρως στις απαιτήσεις σας είναι η στενή συνεργασία των μηχανικών της Otis μαζί σας. Για το σκοπό αυτό μια ειδική ομάδα αποτελούμενη τόσο από μηχανικούς μας στην Ελλάδα όσο και από το εργοστάσιο παραγωγής των κυλιόμενων κλιμάκων OTIS είναι σε άμεση συνεργασία μαζί σας τόσο στην φάση του σχεδιασμού του έργου σας όσο και στην φάση της πραγματοποίησής του. Η στενή μεταξύ μας συνεργασία έχει ως αποτέλεσμα τον σαφή καθορισμό των τεχνικών χαρακτηριστι-

κών του έργου - λαμβάνοντας υπόψη τόσο το τεχνικό όσο και το αισθητικό κομμάτι του έργου αλλά και το οικονομικό κομμάτι της κατασκευής.

Έμφαση στην Αισθητική

Αυτό που κάνει τον κυλιόμενο διάδρομο Otis να ξεχωρίζει είναι ο μεγάλος αριθμός εναλλακτικών λύσεων που παρέχει στο θέμα του design. Αυτό σημαίνει ότι μπορεί να προσαρμοστεί στο εσωτερικό οποιουδήποτε κτιρίου.

- Οι χειρολισθήρες είναι περασμένοι με βερνίκι και μπορείτε να τους επιλέξετε με βάση το χρώμα της αρεσκείας σας.
- Ο φωτισμός των πλαισίων του είναι προερατικός και παρέχεται είτε καθ'όλο το μήκος της κυλιόμενης κλίμακας είτε σε συγκεκριμένα σημεία αυτής. Το ίδιο ισχύει και για τον φωτισμό των σκαλοπατιών επιβίβασης και αποβίβασης.
- Τέλος, τόσο το πάνω όσο και το κάτω μέρος του κυλιόμενου διαδρόμου (elongated newel) έχει μεγαλύτερο μήκος από ότι οι υπόλοιποι κυλιόμενοι διάδρομοι της αγοράς παρέχοντας με τον τρόπο αυτό περισσότερη ασφάλεια αλλά και

υψηλότερη αισθητική. Άλλωστε το σκεπτικό με το οποίο σχεδιάστηκε ο κυλιόμενος διάδρομος Otis ήταν να συνδυάζει την αισθητική με την λειτουργικότητα.

Ασφάλεια και Ποιότητα

Ασφάλεια

Προκειμένου να επιτευχθεί η απόλυτη ικανοποίηση του πελάτη ο κυλιόμενος διάδρομος Otis έχει σχεδιαστεί με βάση μια σειρά από ασφαλιστικές δικλείδες που τον καθιστούν έναν από τους ασφαλέστερους κυλιόμενους διαδρόμους που έχουν ποτέ σχεδιαστεί.

- ασφάλεια εισόδων χειρολισθήρων στο σώμα του διαδρόμου
- ασφάλεια κτενιών πλατυσκάλων
- διάταξη ελέγχου θέσεως και πορείας των παλετών
- ασφάλεια χαλάρωσης αλυσίδας κίνησης παλέτων
- διακόπτες κινδύνου STOP
- ρελέ ασυμμετρίας φάσεων
- πέδη
- ασφάλεια έναντι αλλαγής πορείας
- ασφάλεια έναντι ανψώσεως παλετών
- θερμοστάτης κινητήρα
- αυτόματος έναντι έλλειψης εντάσεως και υπερεντάσεως
- ρελέ διαφυγής
- διαδρόμου
- κύριος διακόπτης παροχής στο μηχανοστάσιο και δεύτερος διακό-

πτης παροχής στο άνω και κάτω εσωτερικό χώρο του διαδρόμου.

Ποιότητα

Ένας κυλιόμενος διάδρομος που έχει σχεδιαστεί για εμπορική χρήση πρέπει να έχει οικονομική απόδοση, να μην είναι θορυβώδης και να μην παρουσιάζει προβλήματα κατά την διάρκεια της κίνησης της. Κριτήρια που ο κυλιόμενος διάδρομος Otis πληροί στο μέγιστο.

Οι κυλιόμενοι διάδρομοι OTIS έχουν σχεδιαστεί για να έχουν σχεδόν απεριόριστη «ζωή». Η συντήρησή τους γίνεται από ειδικούς αδειούχους συντηρητές και συνίσταται στον έλεγχο όλων των μερών και λίπανση ορισμένων εξαρτημάτων.

Για την διατήρηση της ποιότητας προσφέρονται αυτόματοι λιπαντήρες (ένας στο πάνω μέρος κάθε πλευράς του διαδρόμου) που γεμίζουν με το κατάλληλο λιπαντικό και εξασφαλίζουν την σωστή λίπανση του διαδρόμου.

Επίσης προσφέρεται κομβιοδόχος επιθεωρήσεως που φθάνει σε οποιοδήποτε σημείο του διαδρόμου για να μπορεί ο τεχνίτης να τον κινεί, προκειμένου να έχει τον πλήρη έλεγχο της λειτουργίας του.

Μετρό, Αεροδρόμια

Αποδεδειγμένη υπεροχή και απόδοση στην αγορά κυλιόμενων διαδρόμων βαρέως τύπου. Σχεδιάστηκε για να καλύψει τις ολοένα αυξανόμενες ανάγκες του Δημόσιου Τομέα στο θέμα μεταφορών του πολίτη. Συνδυάζει τρία σημαντικά χαρακτηριστικά των κυλιόμενων διαδρόμων βαρέως τύπου: • Ασφάλεια • Αξιοπιστία • Αντοχή
Από κάθε Άποψη, η Σωστή Απόφαση
Ο κυλιόμενος διάδρομος βαρέως τύπου της

Otis έχει μέσο όρο ζωής 20 χρόνια. Η Otis, η εταιρία με την μεγαλύτερη εμπειρία στην κατασκευή κυλιόμενων κλιμάκων και διαδρόμων σας δίνει την σιγουριά της σωστής επιλογής με τους διαδρόμους βαρέως τύπου που κατασκευάζει.

Τα οφέλη από την συνεργασία μας είναι: εμπειρία, παγκόσμιο δίκτυο ειδικών κυλιόμενων συστημάτων και απaráμιλλη εξυπηρέτηση.

