24 03

ΣΑΒΒΑΤΟ **24.03.2018**
ΕΤΟΣ **22ο**
ΑΡΙΘΜΟΣ ΦΥΛΛΟΥ **1046**
ΤΙΜΗ: **1,00* ευρώ**

Χ ΤΥΠΟΣ

ΕΒΔΟΜΑΔΙΑΙΑ ΕΦΗΜΕΡΙΔΑ ΑΥΤΟΔΙΟΙΚΗΣΗΣ • **www.xtypos.gr**

Σε τρίγωνο – πρότυπο μετατρέπεται το Εμπορικό Τρίγωνο της Αθήνας

Σελίδα 6

1.230 μαθητές έδειξαν το μέλλον στον τελικό του Πανελλήνιου Διαγωνισμού Ρομποτικής

Σελίδα 17

Οι στρατηγικές Τσίπρα - Μητσοτάκη στην πολιτική σκακιέρα

Ο «πόλεμος» του Κέντρου κρίνει τη μάχη των εκλογών

• Οι αντιστάσεις της Φώφης για να μπει εκ νέου στο παιχνίδι. • Οι μεταγραφές και το... χαρτί της απλής αναλογικής. • Τι θα γίνει εάν υπάρξει διαζύγιο με τον Πάνο Καμμένο.

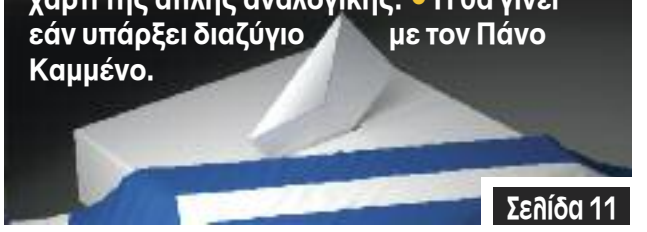

Σελίδα 11

Για να ΓΝΩΡΙΖΕΤΕ ό,τι ΣΥΜΒΑΙΝΕΙ στο ΔΗΜΟ σας

20 ΣΕΛΙΔΕΣ ΜΕ ΡΕΠΟΡΤΑΖ ΚΑΙ ΕΙΔΗΣΕΙΣ
ΑΠ' ΟΛΟΥΣ ΤΟΥΣ ΔΗΜΟΥΣ ΤΗΣ ΑΘΗΝΑΣ ΚΑΙ ΤΟΥ ΠΕΙΡΑΙΑ

Τα πάνω κάτω για χιλιάδες δανειολήπτες

ΠΟΙΟΙ ΧΑΝΟΥΝ ΤΟ ΣΠΙΤΙ ΤΟΥΣ

ΑΛΛΑΓΕΣ ΣΤΟ ΝΟΜΟ **ΚΑΤΣΕΛΗ**

>>Τι σημαίνει η άρση τραπεζικού απορρήτου για τους οφειλέτες

Τα πάνω κάτω φέρνουν στη ζωή χιλιάδων δανειοληπτών οι αλλαγές που έρχονται στις ευεργετικές διατάξεις του νόμου Κατσέλη για την προστασία της α' κατοικίας.

Σελίδες 12,13

Τέλος στις διαταγές πληρωμής και την προσωρινή προστασία

Όσα πρέπει να ξέρουν οι εγγυητές τραπεζικών δανείων

Ρόδο ή αγκάθι;

Η ... Βαβυλωνία φέρνει τρόμο στο Κίνημα Αλλαγής

Τη λαϊκή ρήση «απ' αγκάθι βγαίνει ρόδο κι από ρόδο βγαίνει αγκάθι», σκέφτονται βουλευτές και στελέχη του Κινήματος Αλλαγής μετά τα αποκαλυπτήρια του σήματος του νέου φορέα.

Σελίδα 14

Στην τελική ευθεία βρίσκονται οι διαδικασίες

Επιστρέφονται από το Υπουργείο Οικονομικών 71 στρέμματα του Άλσους Νέας Φιλαδέλφειας

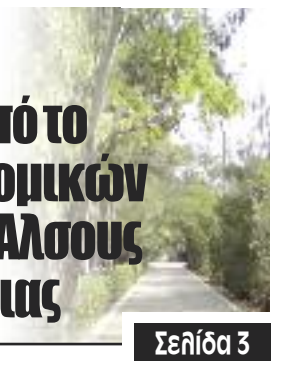

Σελίδα 3

Στη Βουλή η διεκδίκηση του ιστορικού κτήματος «Φιξ»

Η «μικρή Βαυαρία» της Αττικής

Σελίδα 2

σήμερα **Διεκδικήστε νέα δώρα**

ΠΛΗΡΟΦΟΡΙΕΣ σελ.23

1 ΜΑΖΙ ΜΕ ΣΤΡΩΜΑ

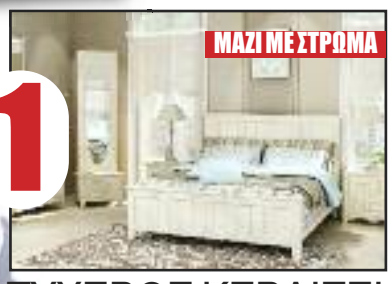

ΤΥΧΕΡΟΣ ΚΕΡΔΙΖΕΙ
κρεβατοκάμαρα ΙΣΑΒΕΛΛΑ
ΠΡΟΣΦΟΡΑ **ΤΗΝΙΑΚΟΣ**
ΣΥΝΟΛΙΚΗΣ ΑΞΙΑΣ **2190€**

2 ΤΥΧΕΡΟΙ ΚΕΡΔΙΖΟΥΝ
ΚΟΣΜΗΜΑ REBECCA Trilogy
ΠΡΟΣΦΟΡΑ **Γ.ΕΜΒΑΛΩΜΕΝΟΣ & ΥΙΟΣ**

ΣΥΝΟΛΙΚΗΣ ΑΞΙΑΣ **398€**

500 ΛΙΤΡΑ
ΠΕΤΡΕΛΑΙΟ ΘΕΡΜΑΝΣΗΣ

3 ΤΥΧΕΡΟΙ ΚΕΡΔΙΖΟΥΝ
ΠΡΟΣΦΟΡΑ **PAPPAS OIL**

Κάθε εβδομάδα ΠΛΥΣΙΜΟ ΑΥΤΟΚΙΝΗΤΟΥ ΜΕΣΑ-ΕΞΩ
4€ ΜΟΝΟ
ΚΟΥΠΟΝΙ σελ.23

Χ ΤΥΠΟΣ
ΕΒΔΟΜΑΔΙΑΙΑ ΕΦΗΜΕΡΙΔΑ ΑΥΤΟΔΙΟΙΚΗΣΗΣ
ΕΚΔΟΤΗΣ - ΔΙΕΥΘΥΝΤΗΣ: **ΑΝΤΩΝΙΟΣ ΚΩΝ. ΚΑΤΩΠΟΔΗΣ**

ΙΔΙΟΚΤΗΣΙΑ: ΑΝΤΩΝΙΟΣ ΚΩΝ. ΚΑΤΩΠΟΔΗΣ
ΕΚΔΟΣΕΙΣ - ΔΙΑΦΗΜΙΣΕΙΣ - ΕΤΟΣ ΙΔΡΥΣΕΩΣ 1996- ΚΩΔΙΚΟΣ: 4820
ΑΡΙΘΜΟΣ ΣΗΜΑΤΟΣ: 160008
ΣΥΝΤΑΚΤΗΣ: Ελένη Βάσιου
Ατελιέ: **AK advertising** / Διαφημίσεις: **τηλ.: 210-2710769**
Εκτύπωση: **NEWSPRESSHOLD**
ΕΔΡΑ: Αγνώστων Ηρώων 101 - 103, Ν. Ιωνία Τ.Κ. 142-31
• 3ος όροφος Τηλ.: **210 27.10.769**, **210 27.19.132 210 27.94.785** Fax: 210 27.94.687 **e-mail: xtypos@otenet.gr**

• Απαγορεύεται η αναδημοσίευση, η αναπαραγωγή ολική ή μερική ή περιληπτική ή κατά παράφραση ή διασκευή απόδοση περιεχομένου της εφημερίδας με οποιονδήποτε τρόπο, μηχανικό, ηλεκτρονικό, φωτοτυπικό, ηχογράφησης, ή άλλο, χωρίς την γραπτή άδεια του εκδότη. Νόμος 2121/1993 και κανόνες Διεθνούς Δικαίου που ισχύουν στην Ελλάδα.
• Υλικό που προμηθεύεται στην εφημερίδα για κείμενα, ρεπορτάζ ή κατασκευή μακέτας δεν επιστρέφεται. Δημιουργικό μακετών - συνεντεύξεων - λογότυπων - φωτογραφικών που υλοποιούνται από το επιτελείο της εταιρείας για δημοσίευση στην εφημερίδα, απαγορεύεται να χρησιμοποιηθεί χωρίς την έγγραφη άδεια του εκδότη.
• Οι απόψεις των συντακτών, άρθρα, συνεντεύξεις, καταγγελίες που φιλοξενούνται από τρίτους, δεν σημαίνει ότι συμβαδίζουν πάντα με τις απόψεις του εκδότη και της εφημερίδας.

Το μήνυμα του Δημάρχου Αμαρουσίου

Επέκταση ηλεκτροφωτισμού στην οδό Χαλκιδικής στο Ψαλίδι

Στην επέκταση του δικτύου ηλεκτροφωτισμού στο διανοιχθέν τμήμα της οδού Χαλκιδικής στο Ψαλίδι με την εγκατάσταση επτά ιστών και των αντίστοιχων φωτιστικών σωμάτων προχώρησαν τα συνεργεία του Δήμου Αμαρουσίου.
Με την ευκαιρία του ηλεκτροφωτισμού της περιοχής ο Δήμαρχος Αμαρουσίου **κ. Γιώργος Πατούλης** ανέφερε: «Ηλεκτροφωτίζουμε όλες τις νέες οδούς που έχουν ήδη διανοιχθεί ή θα διανοιχθούν, ενισχύοντας το αίσθημα ασφάλειας των κατοίκων, των διερχομένων πεζών και οδηγών.
Η Διοίκησή μας θα συνεχίσει να ανταποκρίνεται με συνέπεια στις ανάγκες της τοπικής μας κοινωνίας και να δίνει λύσεις που βελτιώνουν την καθημερινότητα και την ποιότητα ζωής των κατοίκων.»
Σημειώνεται ότι σε εξέλιξη βρίσκεται επίσης, η επέκταση του ηλεκτροφωτισμού σε τμήμα της οδού Βυζαντίου στην περιοχή των Εργατικών Κατοικιών με τέσσερις κολώνες, μετά από την αποξήλωση δύο επικίνδυνων τσιμεντένιων πυλώνων.
Επίσης, σύντομα θα έχει ολοκληρωθεί η τοποθέτηση νέων ιστών φωτισμού με νέα φωτιστικά σώματα στην πλατεία Κασταλίας, μετά από την αποξήλωση των παλαιών μαντεμένιων ιστών που κρίθηκαν επικίνδυνοι.
Τον συντονισμό των εργασιών έχει ο αρμόδιος Αντιδήμαρχος κ. Βασίλης Κόκκαλης.

ΛΥΚΟΒΡΥΣΗ - ΠΕΥΚΗ

Πασχαλινή Έκθεση Δημιουργών και Bazaar Τέχνης

Πασχαλινή Έκθεση Δημιουργών και Bazaar Τέχνης διοργανώνει το ΠΕ.Α.Π την Παρασκευή 23, το Σάββατο 24 και την Κυριακή 25 Μαρτίου 2018 (από τις 10 π.μ. έως τις 9 μ.μ.) στην Αίθουσα «Μανόλης Αναγνωστάκης». (Χρυσοστόμου Σμύρνης και Ρήγα Φεραίου) Θα πραγματοποιηθεί κλήρωση δώρων.

Δράση για την προαγωγή της δημόσιας υγείας

«Δωρεάν Ανάλυση Σώματος» από το Δήμο Αγ. Βαρβάρας και το ΚΕΠ Υγείας

Στο πλαίσιο της προαγωγής της δημόσιας υγείας, ο Δήμος οργανώνει πρόγραμμα δωρεάν ανάλυσης σώματος για όλους τους δημότες, την Τετάρτη 28 Μαρτίου 2018, από τις 10:00 έως τις 19:00 το απόγευμα, στο ΚΕΠ Υγείας, στην οδό Σερίφου 2.
Συγκεκριμένα, το πρόγραμμα περιλαμβάνει μέτρηση του Συνόλου Νερού του Σώματος, της Μυϊκής μάζας, της Οστικής Μάζας, του Βασικού Μεταβολικού Ρυθμού, της Μεταβολικής Ηλικίας, του Δείκτη Μάζας Σώματος, του Σπλαχνικού λίπους για ηλικίες από 18 ετών και πάνω και μέτρηση Βάρους και Λίπους για τις ηλικίες από 5 έως 18 ετών.
Για την καλύτερη εξυπηρέτηση των δημοτών είναι απαραίτητη η δήλωση συμμετοχής και ο προγραμματισμός της ώρας για την εξέταση.
Για περισσότερες πληροφορίες οι ενδιαφερόμενοι μπορούν να απευθυνθούν στο ΚΕΠ Υγείας, (τηλ 210 5690436) και την Κοινωνική Λειτουργό κα Αθανασία Μυγδάκη.

Στη Βουλή η διεκδίκηση του ιστορικού κτήματος «Φιξ»

Η «μικρή Βαυαρία» της Αττικής

Ξεκίνησαν έμπρακτα οι διαδικασίες για την απόκτηση του κτήματος «ΦΙΞ», ενός ιστορικού χώρου - πνεύμονα πρασίνου, καθώς με πρωτοβουλία βουλευτών, κατατέθηκε στη Βουλή σχετική ερώτηση.

Το κτήμα «Φιξ» που βρίσκεται στο δήμο Ηρακλείου Αττικής στα όρια με τη Λυκόβρυση, πίσω από τον Άγιο Λουκά των καθολικών, έχει χαρακτηριστεί με απόφαση του Υπουργείου Πολιτισμού, το 2002, ως διατηρητέο μνημείο. Ο χαρακτηρισμός αυτός δεν αφορά μόνο το κεντρικό κτίσμα αλλά και τον περιβάλλοντα χώρο των 17.000 τ.μ.
Παρά την απόφαση του Υπουργείου, οι φερόμενοι ως ιδιοκτήτες - κληρονόμοι των Φιξ επιδιώκουν τον αποχαρακτηρισμό της έπαυλης και του περιβάλλοντος χώρου με προφανή στόχο την «αξιοποίηση» του χώρου.
Η συνολική επιφάνεια του πάρκου είναι 27.000,50 τ.μ.. Μέσα στα όριά του βρίσκονται το κύριο κτήριο, που ήταν η θερινή κατοικία της οικογένειας Φιξ, τρία βοηθητικά κτήρια, δύο αποθήκες και 17 στρέμματα δάσους.
Σήμερα, λοιπόν, ο Δήμος Ηρακλείου, σε μια προσπάθεια να κλείσει την υπόθεση προς όφελος των δημοτών και των πολιτών όλου του λεκανοπεδίου, διατίθεται να αγοράσει το κτήριο.
Επειδή όμως, αδυνατεί να διαθέσει όλο το ποσό ζήτησε τη συμβολή του κράτους, ώστε να γίνει εφικτή η αγορά του κτήματος, που αποτελεί, όπως τόνισε ο δήμαρχος, ένα ιδιαίτερα κρίσιμο θέμα για την πόλη του Ηρακλείου και γενικά για την κοινωνία.

Η κα Ελένη Αυλωνίτου, που παραβρέθηκε στο Δημοτικό Συμβούλιο της 21ης Μαρτίου, αφού αναφέρθηκε συνοπτικά στο ιστορικό της υπόθεσης, δήλωσε ότι θα είναι αρωγός σε αυτή την προσπάθεια του Δήμου και ευχαρίστησε τόσο τον δήμαρχο, όσο και τον κ. Παπουτσή για την προσπάθεια, που έχουν καταβάλει έως τώρα.
Αξίζει όμως, να αναφέρουμε ότι στην εκκίνηση των διαδικασιών συνέβαλε σημαντικά και ο κ. Παπουτσής, ο οποίος δήλωσε ότι η απογοήτευση για το ζήτημα του κτήματος τον κινητοποίησε.
Θέση για το θέμα πήρε και η αντιπολίτευση. Συγκεκριμένα, ο κ. Κουτρούλης δήλωσε πως ό,τι κερδίσει το ελληνικό δημόσιο θα είναι προς όφελος όλων των πολιτών, αλλά και πως στηρίζει την προσπάθεια που καταβάλλεται.

Εκδήλωση αφιερωμένη στον σπουδαίο Μάνο Χατζιδάκι από τον Δήμο Νίκαιας-Αγ. Ι. Ρέντη

Εκδήλωση αφιερωμένη στον Μάνο Χατζιδάκι με τίτλο « ΜΑΝΟΣ ΧΑΤΖΙΔΑΚΙΣ (1925-1994). Της Γης το φως...» διοργανώνει ο Δήμος Νίκαιας – Αγ.Ι.Ρέντη την Παρασκευή 30 Μαρτίου στις 7.30 το απόγευμα στη Μάντρα Μπλόκου Κοκκινιάς (Ηλιουπόλεως 102Α).
Ο συνθέτης Νότης Μαυρουδής θα μιλήσει για τον σπουδαίο Μάνο Χατζηδάκι και θα περιγράψει εποχές, δημιουργίες και μνήμες ενώ ο Σάκης Παπαπαναγιώτου, θα προβάλει φωτογραφίες και διαφάνειες από το πλούσιο αρχείο του.
Η είσοδος για το κοινό θα είναι ελεύθερη.

Πασχαλινό Μπαζάρ Φιλοζωικού Συλλόγου Νέας Φιλαδέλφειας

Ο Φιλοζωικός Σύλλογος Νέας Φιλαδέλφειας σας προσκαλεί στο Πασχαλινό Μπαζάρ που θα πραγματοποιηθεί στις 30-31 Μαρτίου & 1 Απριλίου στον χώρο του ΚΑΠΗ Νέας Φιλαδέλφειας (Δεκελείας 154, Πρώην Τσιπουράδικο).
Στο Μπαζάρ θα βρείτε χειροποίητες λαμπάδες και πασχαλινά είδη, μπλούζες του Συλλόγου και καπέλα, βιβλία, διακοσμητικά και χειροποίητες κατασκευές, είδη pet και πολλά - πολλά άλλα!!! Με αυτόν τον τρόπο, μαζί με τα πασχαλινά σας ψώνια θα ενισχύσετε το έργο του Συλλόγου και θα βοηθήσετε στη διαβίωση των ζώων που φροντίζουν.
Ώρες μπαζάρ: • Παρασκευή 30/3 -> 17:00-21:00 • Σάββατο 31/3 -> 10:00-20:00 • Κυριακή 1/4 -> 10:00-20:00

Αποκατάσταση φθορών του οδοστρώματος και των υπαίθριων χώρων στο Δήμο Αμαρουσίου

Με συνεχείς αυτοψίες τα εξωτερικά συνεργεία του Δήμου Αμαρουσίου συνεχίζουν την καταγραφή των φθορών στο οδόστρωμα και στους υπαίθριους χώρους της πόλης.
Ενδεικτικά αναφέρεται ότι από την αρχή του χρόνου έως σήμερα έχουν πραγματοποιήσει 400 αυτοψίες για την καταγραφή των ζημιών σε υπαίθριους χώρους και οδούς.
Ακολούθως, προχώρησαν σε 170 παρεμβάσεις και αποκατέστησαν καθιζήσεις και λακκούβες στο οδόστρωμα, αλλά και σε άλλες 110 παρεμβάσεις για οικοδομικές εργασίες σε υπαίθριους χώρους.

ΣΤΗΝ ΤΕΛΙΚΗ ΕΥΘΕΙΑ ΒΡΙΣΚΟΝΤΑΙ ΟΙ ΔΙΑΔΙΚΑΣΙΕΣ

Επιστρέφονται από το Υπουργείο Οικονομικών 71 στρέμματα του Άλσους Νέας Φιλαδέλφειας

Μετά από αρκετές δεκαετίες, επιστρέφονται από το Υπουργείο Οικονομικών 71 στρέμματα του Άλσους Ν. Φιλαδέλφειας που είχαν παραχωρηθεί στο υπουργείο για διάφορους λόγους.

Οι λόγοι αυτοί εξέλειπαν εδώ και πάνω από 50 χρόνια, αλλά η κακή συνεννόηση και αδιαφορία των συναρμόδιων υπηρεσιών είχαν ως αποτέλεσμα να παραμένουν εγγεγραμμένα στο χαρτοφυλάκιο του Υπουργείου Οικονομικών που περνάει στην ΕΤΑΔ και το Υπερταμείο. Μάλιστα υπήρχε και σχετική απόφαση παράδοσης του τότε Υπουργού Οικονομικών αλλά και απάντηση του Υπουργείου Γεωργίας που ζητούσε να προηγηθεί η κατεδάφιση του οικισμού Ελληνορώσων από τον Δήμο, η οποία τελικά συντελέστηκε στην παρούσα δημοτική περίοδο.
Η Δημοτική Αρχή, ενημερώθηκε για την εκκρεμότητα αυτή με την εκπόνηση της διαχειριστικής μελέτης για το Άλσος και ξεκίνησε την προσπάθεια επίλυσης. Λήφθηκε ομόφωνη απόφαση του Δημοτικού Συμβουλίου, ξεκίνησε η αλληλογραφία και οι αλλεπάλληλες επαφές με το Υπουργείο Οικονομικών αλλά και τη Δ/νση Δασών προκειμένου να πεισθούν οι αρμόδιες υπηρεσίες να ολοκληρώσουν τη διαδικασία.
Τελικά με επιμονή ενός και πλέον έτους, η υπόθεση βρίσκεται στην τελική ευθεία αφού και οι δύο υπηρεσίες έχουν ορίσει εκπροσώπους για την παράδοση και παραλαβή και εκκρεμεί η υπογραφή του σχετικού πρωτοκόλλου.

Σήμερα η δράση διάθεσης αγροτικών προϊόντων στο Δήμο Βριλησσίων

Ο Δήμος Βριλησσίων με τη συμμετοχή του ΟΚΠΑ και σε συνεργασία με τον Σύλλογο Προώθησης Εγχώριων Αγροτικών Προϊόντων "Χωριό Παραγωγών" διοργανώνει την κοινωνική δράση «Χωριό των Παραγωγών – Προώθηση Αγροτικών Προϊόντων Χωρίς Μεσάζοντες», σήμερα Σάββατο 24 Μαρτίου, ώρες 9.00-14.00, στο χώρο της πρώην Ναυτικής Βάσης (είσοδος από οδό Καλλιανίου).

Απολογισμός Δεκαετίας 2007 - 2017 του Δήμου Αμαρουσίου

Το Έργο, τις Διεκδικήσεις και τις Επιτεύξεις της Διοίκησης του Δήμου Αμαρουσίου κατά τη δεκαετία 2007 – 2017 από αρχής της ανάληψης των καθηκόντων της μέχρι σήμερα, καθώς, επίσης, το όραμα και τα επόμενα βήματα της Διοίκησης για την πόλη μέχρι την ολοκλήρωση της τρίτης συνεχόμενης θητείας της, θα παρουσιάσει ο Δήμαρχος Αμαρουσίου Γιώργος Πατούλης, στον Δημόσιο Απολογισμό του Δήμου.
Ο Δημόσιος Απολογισμός θα πραγματοποιηθεί τη Δευτέρα 26 Μαρτίου 2018 στις 7 μ.μ. στο κλειστό γυμναστήριο «Σπύρος Λούης» (Βασ. Όλγας 12, Μαρούσι).

Οι «Φωνές Γυναικών στην Ποίηση» παρουσιάστηκαν στο Αιγάλεω

Τη Δευτέρα 5 Μαρτίου 2018 πλήθος κόσμου παρακολούθησε, σε μια ζεστή ατμόσφαιρα, την εκδήλωση «Φωνές Γυναικών στην Ποίηση» στο Πολιτιστικό Κέντρο «Γιάννης Ρίτσος», στο πλαίσιο του εορτασμού της Παγκόσμιας Ημέρας της Γυναίκας (8 Μαρτίου).
Η εναλλαγή των απαγγελιών από τις ποιήτριες κ.κ. Τασούλα Καραγεωργίου, Θεώνη Κοτίνη, Αθηνά Παπαδάκη, Ειρήνη Ρηνιώτη και Δήμητρα Χριστοδούλου (όλες μέλη της Εταιρείας Συγγραφέων) και των μελοποιημένων ποιημάτων (Λόρκα, Γκάτσος, Ελύτης κ.ά.) από το μουσικό σχήμα Πορεία Δυτικά κράτησαν αμείωτο το ενδιαφέρον του κοινού. Το συντονισμό της βραδιάς ανέλαβε η κ. Ανθούλα Δανιήλ, Δρ φιλόλογος, κριτικός Λογοτεχνίας.

2.130 κιλά χαρτιού συνελέγησαν σε δύο μήνες στις σχολικές μονάδες

Μεγάλη ανταπόκριση στο Πρόγραμμα Ανακύκλωσης του Δήμου Λυκόβρυσης - Πεύκης

Με επιτυχία υλοποιείται το ολοκληρωμένο πρόγραμμα ανακύκλωσης χαρτιού που ξεκίνησε ο Δήμος Λυκόβρυσης-Πεύκης, με την υποστήριξη της Κοινότητας των GREEN ANGELS και αφορά στην οργανωμένη ανακύκλωση σε όλα τα σχολεία και τα δημοτικά κτίρια της πόλης.

Σύμφωνα με τα πρώτα στοιχεία, οι ποσότητες χαρτιού που συνελέγησαν ήταν 2.130 κιλά τους μήνες Ιανουάριο και Φεβρουάριο στις σχολικές μονάδες του Δήμου.
Οι παραπάνω ποσότητες χαρτιού, αφού παρελήφθησαν, πέρασαν από όλα τα στάδια επεξεργασίας (τεμαχισμό – δεματοποίηση-ανακύκλωση) και στη συνέχεια προωθήθηκαν σε βιομηχανίες με σκοπό την παραγωγή νέων προϊόντων.
Αξίζει να σημειωθεί ότι το πρόγραμμα είναι μια από τις δράσεις που εντάσσονται στις δημοτικές πολιτικές «Περιβάλλον- Χωροταξία- Βιώσιμη Ανάπτυξη» και οι οποίες θέτουν τις βάσεις για έναν σύγχρονο πράσινο Δήμο. Πιο συγκεκριμένα πρόκειται για την πρώτη συντονισμένη δράση προώθησης της ανακύκλωσης στα σχολεία, στο πλαίσιο της οποίας ένας κάδος τοποθετήθηκε σε κάθε σχολική αίθουσα.
Συνολικά τοποθετήθηκαν 280 κάδοι σε όλα τα νηπιαγωγεία, τα δημοτικά, τα γυμνάσια και τα λύκεια του Δήμου Λυκόβρυσης -Πεύκης με στόχο τη διαμόρφωση φιλοπεριβαλλοντικής συνείδησης των μαθητών.

Πασχαλινή συναυλία της Μικτής Χορωδίας του Δήμου Κηφισιάς

Στο πλαίσιο των Άγιων Ημερών του Πάσχα, το ΝΠΔΔ "Δ. Βικέλας" του Δήμου Κηφισιάς διοργανώνει την Τετάρτη 28 Μαρτίου 2018 και ώρα: 20:00, την καθιερωμένη Πασχαλινή συναυλία της Μικτής Χορωδίας του Δήμου με κλασικές και εκκλησιαστικές μελωδίες των χορωδών και μουσικών της Χορωδίας, υπό τη διεύθυνση του καταξιωμένου μαέστρου Θανάση Αρβανίτη στον Ιερό Ναό Ευαγγελιστρίας Νέα Ερυθραία. (Πατριάρχου Γρηγορίου Ε 15).
Τη Μικτή Χορωδία θα συνοδεύσει η δεκαμελής ορχήστρα Musica Nova.
Η είσοδος για το κοινό είναι ελεύθερη.

ΕΛΛΗΝΙΚΗ ΔΗΜΟΚΡΑΤΙΑ
ΝΟΜΟΣ ΑΤΤΙΚΗΣ
ΔΗΜΟΣ ΑΣΠΡΟΠΥΡΓΟΥ
Λεωφόρος Δημοκρατίας 141
193 00 ΑΣΠΡΟΠΥΡΓΟΣ
Δ/ΝΣΗ ΟΙΚΟΝΟΜΙΚΩΝ ΥΠΗΡΕΣΙΩΝ
ΤΜΗΜΑ ΠΡΟΜΗΘΕΙΩΝ
Πληροφορίες: Γράτσου Μαρία
Αρ. Τηλεφώνου :2132006480
Αρ. τηλεομοιότυπου : 21055571273
Ηλεκτρ. Ταχυδρομείο : gratsou.m@gmail.com

ΑΝΑΡΤΗΤΕΑ ΣΤΟ ΔΙΑΔΙΚΤΥΟ
Ασπρόπυργος, 22 Μαρτίου 2018
Αρ. πρωτ.: 7626

ΕΠΑΝΑΛΗΠΤΙΚΗ ΠΕΡΙΛΗΨΗ ΔΙΑΚΗΡΥΞΗΣ ΔΗΜΟΠΡΑΣΙΑΣ ΓΙΑ ΤΗ: «ΜΙΣΘΩΣΗ ΑΚΙΝΗΤΟΥ ΓΙΑ ΤΗ ΣΤΕΓΑΣΗ ΤΟΥ ΚΕΝΤΡΟΥ ΚΟΙΝΟΤΗΤΑΣ ΤΟΥ ΔΗΜΟΥ ΑΣΠΡΟΠΥΡΓΟΥ».

Ο ΔΗΜΑΡΧΟΣ ΑΣΠΡΟΠΥΡΓΟΥ

Λαμβάνοντας υπόψη του:

- Τις δ/ξεις του άρθρου194 του Ν. 3463/2006 με τίτλο: «Νέος Κώδικας Δήμων & Κοινοτήτων.
- Τις δ/ξεις του Π/Δτος 270/1981, (ΦΕΚ Α' 77/30-3-81).
- Τις δ/ξεις του Ν. 3852/2010 «Πρόγραμμα Καλλικράτης».

Επαναπροκηρύσσει δημοπρασία για τη: **«ΜΙΣΘΩΣΗ ΑΚΙΝΗΤΟΥ ΓΙΑ ΤΗ ΣΤΕΓΑΣΗ ΤΟΥ ΚΕΝΤΡΟΥ ΚΟΙΝΟΤΗΤΑΣ ΤΟΥ ΔΗΜΟΥ ΑΣΠΡΟΠΥΡΓΟΥ».**
Το μίσθιο πρέπει να είναι ισόγειο κατάστημα, να βρίσκεται σε περιοχή προσβάσιμη για το σύνολο των δημοτών, εγγύς των Κεντρικών Υπηρεσιών του Δήμου και εντός του ιστορικού κέντρου του Δήμου Ασπροπύργου, να διαθέτει δύο χώρους τουλάχιστον 100 τ.μ. και 50 τ.μ. αντίστοιχα. Το προς μίσθωση ακίνητο θα πρέπει να είναι έτοιμο προς χρήση. Υπάρχει εξασφαλισμένη πίστωση στον κωδικό 15.6232.000, του προϋπολογισμού του Δήμου.
Οι ενδιαφερόμενοι πρέπει να εκδηλώσουν ενδιαφέρον σε προθεσμία πέντε (5) ημερών από τη δημοσίευση της διακήρυξης.
Οι προσφορές ενδιαφέροντος αποστέλλονται στην αρμόδια δημοτική υπηρεσία, στη διεύθυνση που αναφέρεται παρακάτω, και παραδίδονται στη συνέχεια στην αρμόδια επιτροπή του άρθρου 7 του ΠΔ 270/81, η οποία με επιτόπιο έρευνα, κρίνει περί της καταλληλότητας των προσφερομένων ακινήτων και περί του αν ταύτα πληρούν τους όρους της οικείας διακηρύξεως, συντασσομένης σχετικής εκθέσεως, εντός δέκα (10) ημερών από της λήψεως των προσφορών. Οι λόγοι αποκλεισμού ενός ακινήτου αιτιολογούνται επαρκώς στην έκθεση. Πληροφορίες και αντίγραφα της διακήρυξης της δημοπρασίας παρέχονται τις εργάσιμες ημέρες και ώρες από το Τμήμα Προμηθειών του Δήμου Ασπροπύργου, αρμόδια: Γράτσου Μαρία, διεύθυνση Αθανασίου Διάκου & Σαλαμίνος, Τηλέφωνο 21320064080.

Ο ΔΗΜΑΡΧΟΣ
ΝΙΚΟΛΑΟΣ Ι. ΜΕΛΕΤΙΟΥ

Σε συνεργασία του Δήμου Παπάγου - Χολαργού με τα Ελληνικά Ταχυδρομεία

Αφιέρωμα στον καταξιωμένο ζωγράφο Κώστα Σπυριούνη

Έλληνες ηθοποιοί, μουσικοί και ερμηνευτές ζωντάνεψαν στο Δημαρχείο Παπάγου – Χολαργού, μέσα από το τριήμερο αφιέρωμα στον καταξιωμένο ζωγράφο, Κώστα Σπυριούνη.

Η Μάρω Κοντού, η Ζωζώ Σαπουντζάκη, η Σάσα Ντάριο, η Μαριάννα Κουράκου, η Τόνια Καζιάνη, η Ελένη Ροδά, ο Τάκης Βουγιουκλάκης, η ανιψιά της Έλλης Λαμπέτη αλλά και οι ανιψιές της Σαπφούς Νοταρά, ο εγγονός του Ορέστη Μακρή, ο συγγραφέας Γιάννης Ξανθούλης, εκπρόσωπος του Αρχιεπισκόπου Αθηνών και Πάσης Ελλάδος, ο Αντιπρόεδρος της Βουλής των Ελλήνων κ. Κακλαμάνης, ο Υπαρχηγός ΓΕΕΘΑ και πολλές άλλες σπουδαίες προσωπικότητες, τίμησαν τη βραδιά εγκαινίων της έκθεσης γραμματοσήμων του Κώστα Σπυριούνη, τη Δευτέρα 12 Μαρτίου. Στο πλαίσιο του αφιερώματος στον Κώστα Σπυριούνη έγιναν άλλες δυο εκδηλώσεις, την Τρίτη 13 και την Τετάρτη 14 Μαρτίου, όπου το Αμφιθέατρο του Δήμου Παπάγου – Χολαργού κατακλείστηκε από κόσμο που ήρθε να θαυμάσει τα εξαιρετικά έργα του.
Επιπλέον μαθητές των σχολείων του Δήμου Παπάγου – Χολαργού είχαν την ευκαιρία να θαυμάσουν την έκθεση των έργων του Κώστα Σπυριούνη, αλλά και να συνομιλήσουν με τον ίδιο.
Στις εκδηλώσεις προβλήθηκε για πρώτη φορά ντοκιμαντέρ σε σκηνοθεσία του Γιάννη Κοροδήμου, ο οποίος το επιμελήθηκε ειδικά για αυτό το αφιέρωμα.

Ο Δήμαρχος Παπάγου-Χολαργου, η Πρόεδρος των ΕΛΤΑ και ο Κ. Σπυριούνης

Το πρώτο διήμερο Εργαστήριο Επιχειρηματικότητας θα διεξαχθεί στις 27 & 28 Μαρτίου 2018

Προκρίθηκαν 32 επιχειρηματικές προτάσεις στο πρόγραμμα Νεανικής Επιχειρηματικότητας του Δήμου Κηφισιάς

Με ιδιαίτερο ενδιαφέρον από νέους που επιθυμούν να «επιχειρήσουν» ολοκληρώθηκε το πρώτο στάδιο του Β΄ κύκλου του προγράμματος Νεανικής Επιχειρηματικότητας του Δήμου Κηφισιάς, που πραγματοποιείται σε συνεργασία με το Ε.Β.Ε.Α.

Τριάντα δύο επιχειρηματικές προτάσεις προκρίθηκαν προκειμένου να προχωρήσουν στο δεύτερο στάδιο του Προγράμματος για την παρακολούθηση δύο Εργαστηρίων Επιχειρηματικότητας, με σκοπό την εκπαίδευση, στην παρουσίαση ιδεών, τη διερεύνηση συνεργασιών μεταξύ των νεοφυών σχημάτων και τη διαλογική συζήτηση με μέντορες.
Το πρώτο διήμερο Εργαστήριο Επιχειρηματικότητας θα διεξαχθεί στις 27 & 28 Μαρτίου 2018, στην αίθουσα «Σ. Βόλκος» στο Δημαρχείο της Κηφισιάς.
Οι επιχειρηματικές προτάσεις που κατατέθηκαν αφορούν τις παρακάτω θεματικές ενότητες:

- Τεχνολογίες Πληροφορικής και Επικοινωνιών (ΤΠΕ): επτά (7)
- Δημιουργική Βιομηχανία: εννιά (9)
- Αγροδιατροφή: τέσσερα (4)
- Υγεία: Πέντε (5)
- Ενέργεια: δύο (2)
- Εκπαίδευση / Συμβουλευτική: δύο (2)
- Αυτοματισμός: μία (1)
- Περιβάλλον: μία (1)
- Εστίαση: μία (1).

Με την ολοκλήρωση των επιχειρηματικών εργαστηρίων οι ομάδες θα έχουν προετοιμαστεί κατάλληλα για την παρουσίαση των επιχειρηματικών τους ιδεών στην εκδήλωση που θα πραγματοποιηθεί το Μάιο, με στόχο την πρόκρισή τους στην επόμενη φάση του Προγράμματος.

ΔΗΜΟΣ ΑΓ. ΠΑΡΑΣΚΕΥΗΣ

Συνεχίζουν την εργασία τους οι συμβασιούχες καθαρίστριες του ΠΑΟΔΑΠ

Συνεχίζουν κανονικά την εργασία τους τουλάχιστον μέχρι την 8η Μαΐου 2018 οι συμβασιούχοι καθαριότητας του Πολιτιστικού και Αθλητικού Οργανισμού του Δήμου Αγίας Παρασκευής (ΠΑΟΔΑΠ), μετά τη δεύτερη αναβολή της εκδίκασης των Ασφαλιστικών Μέτρων, με παράταση ισχύος της προσωρινής διαταγής, βάσει της οποίας παρέχουν την εργασία τους από τον Οκτώβριο 2017.
Έτσι, συνεχίζουν να εργάζονται και να φροντίζουν για την καθαριότητα και την υγιεινή όλων των αθλητικών και πολιτιστικών εγκαταστάσεων του Οργανισμού (Αθλητικά Κέντρα οδού Νότου και Κοντοπεύκου, αίθουσες Γυμναστικής οδών Παπαρηγοπούλου και Ανδρούτσου, Εργαστήρια Τέχνης, Δημοτικό Ωδείο κ.α.).

Ο Δημήτρης Τσεκούρας εντεταλμένος δημοτικός σύμβουλος για τα ΚΑΠΗ του Δήμου Ηρακλείου Αττικής

Ο Δήμαρχος Ηρακλείου Αττικής, Νίκος Μπάμπαλος, διευρύνει την ομάδα διοίκησης και ορίζει ειδικό εντεταλμένο δημοτικό σύμβουλο με αρμοδιότητα την λειτουργία των ΚΑΠΗ, τον Δημήτρη Τσεκούρα.
Ο κ. Τσεκούρας, από τους πλέον έμπειρους δημοτικούς συμβούλους της πόλης, θα ενισχύσει με τη δράση του την άκρως δραστήρια διοίκηση του Οργανισμού Προσχολικής Αγωγής και Κοινωνικής Μέριμνας, στο τιμόνι του οποίου παραμένει η Χρύσα Αγγελοπούλου – Λοβάτι.
Να σημειωθεί ότι όλοι οι εντεταλμένοι δημοτικοί σύμβουλοι όπως και οι πρόεδροι των Σχολικών Επιτροπών του Δήμου προσφέρουν αμισθί τις υπηρεσίες τους στην πόλη.

Στη «γραμμή εκκίνησης» η ανακατασκευή των χώρων υγιεινής δημοτικών σχολείων της Αγ. Παρασκευής

Υπογράφηκε στις 16 Μαρτίου η σύμβαση μεταξύ του Δήμου Αγίας Παρασκευής και της αναδόχου εταιρείας, μετά από διαγωνισμό, για την ανακατασκευή των χώρων υγιεινής (τουαλετών) του 1ου και των 5ου - 11ου (ΧΕΛΜΕΙΩΝ) Δημοτικών Σχολείων, που χρηματοδοτείται από ίδιους πόρους του Δήμου.
Το έργο θα αναβαθμίσει τις συνθήκες ασφάλειας και υγιεινής και την αισθητική των χώρων στις τουαλέτες των σχολείων και θα συμβάλλει στη βελτίωση του σχολικού περιβάλλοντος και της καθημερινότητας των μαθητών.
Σημειώνουμε ότι εντός του Απριλίου θα γίνουν επίσης το έργο ανακατασκευής των αύλειων χώρων του 4ου και του 9ου Δημοτικών Σχολείων όπως και το έργο τοποθέτησης χλοοτάπητα στα γήπεδα 5Χ5 του 7ου και του 9ου Δημοτικών Σχολείων, που χρηματοδοτείται από τη Γενική Γραμματεία Αθλητισμού μέσω προγραμματικής σύμβασης με το Δήμο Αγίας Παρασκευής.

Στις 10 και 11 Μαΐου στην Αθήνα το κοινό συνέδριο ΚΕΔΕ-ΕΝΠΕ

Τη διοργάνωση του κοινού διήμερου συνεδρίου της Κεντρικής Ένωσης Δήμων Ελλάδας (ΚΕΔΕ) και της Ένωσης Περιφερειών Ελλάδας (ΕΝΠΕ) τον προσεχή Μάιο στην Αττική, εισηγείται στα διοικητικά συμβούλια των δύο ενώσεων η Οργανωτική Επιτροπή ΚΕΔΕ – ΕΝΠΕ η οποία συνεδρίασε στα γραφεία της ΚΕΔΕ.
Ειδικότερα, προτάθηκε το κοινό συνέδριο να διεξαχθεί στις 10 και 11 Μαΐου στο ξενοδοχείο Caravel στην Αθήνα.
Κεντρικό θέμα θα είναι «Η μεταρρύθμιση του κράτους. Τοπική και Περιφερειακή ανάπτυξη».

Ο ΔΗΜΟΣ ΑΘΗΝΑΙΩΝ ΖΗΤΑ ΑΠΟ ΤΟΥΣ ΠΟΛΙΤΕΣ ΝΑ ΣΥΜΒΑΛΟΥΝ ΣΕ ΑΥΤΗ ΤΗ ΣΗΜΑΝΤΙΚΗ ΓΙΑ ΤΗΝ ΑΘΗΝΑ ΠΡΟΣΠΑΘΕΙΑ

Σε τρίγωνο – πρότυπο μετατρέπεται, μέρα με τη μέρα, το Εμπορικό Τρίγωνο της Αθήνας

Τους τελευταίους έντεκα μήνες ο δήμος Αθηναίων έχει παραδώσει στους πεζούς εννέα πεζόδρομους, που έως πρότινος παρέμεναν πεζόδρομοι μόνο στα χαρτιά. Πρόκειται για τις οδούς Βύσσης, Καΐρη, Αγάθωνος, Αβραμιώτου, Καρόρη, Πολυκλείτου, Βλαχάβα, Χρυσοσπηλιωτίσσης και Νικίου.

Σε εξέλιξη είναι η λειτουργική και αισθητική αναβάθμιση των οδών Λεωχάρους, Μιλτιάδου και Χαβρίου, στις οποίες προχωρά η δαπεδόστρωση με κυβόλιθους, ο εκσυγχρονισμός των δικτύων αποχέτευσης, ηλεκτροδότησης και η εγκατάσταση υποδομών internet. Τα έργα θα συνεχιστούν τμηματικά σε δεκαεννέα (19) δρόμους του Εμπορικού Τριγώνου, ενώ οκτώ από τους 19 δρόμους που θα ανακατασκευαστούν είναι ήδη πεζόδρομοι (Μιλτιάδου, Σκουζέ, Καλαμιώτου, Ευαγγελιστρίας, Κλειτίου, Ρόμβης, Θησέως και Αγίου Μάρκου).

Στο δίκτυο πεζοδρόμων δεν επιτρέπεται η στάθμευση τροχοφόρων. Η συνεργασία καταστηματαρχών, πολιτών και επισκεπτών ,για την τήρηση των κανόνων στάθμευσης και διέλευσης, είναι κρίσιμη για την ταχύτερη δυνατή παράδοση του έργου στους πολίτες της Αθήνας και βέβαια την ουσιαστική μετατροπή του, σε μια περιοχή φιλική στους πεζούς. Για τον σκοπό αυτό, η δημοτική αστυνομία, με την καθημερινή παρουσία της στην περιοχή, εντείνει τις προσπάθειες για την αποτροπή της παράνομης στάθμευσης και την απελευθέρωση του δημόσιου χώρου, επιβάλλοντας αυστηρά πρόστιμα στους παραβάτες. Υπενθυμίζεται επίσης ότι οι ώρες φορτοεκφόρτωσης που ισχύουν για τους επαγγελματίες της περιοχής είναι 07.00 έως 10.30 και από 14.30 έως 17.30.

Επίσκεψη του Δημάρχου Καματερού σε σχολεία της πόλης για θέματα συντήρησης και βελτίωσης υποδομών

Ο Δ΄ΗΜΑΡΧΟΣ Αγίων Αναργύρων – Καματερού Νίκος Σαράντης συνοδευόμενος από Αντιδημάρχους και υπηρεσιακά στελέχη του Δήμου επισκέφθηκαν το 3ο Δημοτικό Σχολείο Καματερού, το 8ο Δημοτικό Σχολείο Καματερού και το 2ο Γυμνάσιο Καματερού και σε συνεργασία με τις Διευθύνσεις των Σχολείων και τους Συλλόγους Γονέων εξέτασαν τις ανάγκες του σχολείου για τη συντήρηση των υποδομών του.

Στόχος αυτών των επισκέψεων του Δημάρχου που συνεχίζονται στα σχολεία του Δήμου είναι η αναβάθμιση των κτιριακών υποδομών, της λειτουργικότητας και της ασφάλειας των σχολικών χώρων σε όλες τις βαθμίδες της εκπαίδευσης στους Αγίους Αναργύρους και στο Καματερό.

Ολοκληρώθηκαν οι δωρεάν μετρήσεις οστικής μάζας στο Δήμο Ελληνικού - Αργυρούπολης

Ο Δήμος Ελληνικού - Αργυρούπολης στα πλαίσια εφαρμογής προγραμμάτων προληπτικού χαρακτήρα σε συνεργασία με το Ελληνικό Διαδημοτικό Δίκτυο Υγιών Πόλεων, διοργάνωσε από 5 έως 9 Μαρτίου 2018 δωρεάν μέτρηση οστικής πυκνότητας, με στόχο τη πρόληψη και την διάγνωση προβλημάτων που σχετίζονται με την οστεοπόρωση.

Εξετάσθηκε ένας μεγάλος αριθμός κατοίκων του Δήμου, περίπου 220 και σύμφωνα με τα αποτελέσματα οι 170 βρέθηκαν να πάσχουν από οστεοπενία, 47 από οστεοπόρωση και μόνο 3 από βαριάς μορφής οστεοπόρωση.

Δήμος Αγ. Δημητρίου

Δωρεάν προετοιμασία μαθητών για ΤΕΦΑΑ και στρατιωτικές σχολές

Ο Οργανισμός Πολιτισμού, Αθλητισμού & Περιβάλλοντος του Δήμου Αγ. Δημητρίου, σε συνεργασία με το σύλλογο κλασσικού αθλητισμού Ο.Φ.Κ.Α ΟΔΥΣΣΕΑΣ προσφέρει ΔΩΡΕΑΝ προετοιμασία σε Δημότες, υποψηφίους τριτοβάθμιας εκπαίδευσης Στρατιωτικών σχολών και ΤΕΦΑΑ. Υποβολή αιτήσεων έως 31/3/2018 στα γραφεία του ΟΠΑΠ. Σε περίπτωση υπεράριθμων αιτήσεων θα τηρηθεί σειρά με κοινωνικά κριτήρια. Πληροφορίες: Τηλ. 2109760505, 2109733370. • E-mail: opap@dad.gr

Σε εξέλιξη οι εργασίες αντιμετώπισης

Κοπή των κουκουλιών της πιτυοκάμπης στην Ηλιούπολη

Στην Ηλιούπολη διενεργείται η δεύτερη φάση κοπής των κουκουλιών της πιτυοκάμπης μετά την πρώτη φάση του ψεκασμού που ολοκληρώθηκε το Φθινόπωρο.

Η κοπή διενεργήθηκε στο Γκαράζ του Δήμου (Άνω Ηλιούπολη) και στο σχολείο παραπλεύρως, στο 5ο Δημοτικό, στο 4ο Γυμνάσιο, στον Σύλλογο Οδηγών, στο 2ο Γυμνάσιο, στο 11ο Δημοτικό, στο 17ο Δημοτικό, στο Άλσος Κέκροπος & Λυσίου, στο τρίγωνο της οδού Σικελιανού, στο 2ο Νηπιαγωγείο, στο 7ο Νηπιαγωγείο και στο ΚΕΕΠΕΑ «Ορίζοντες».

Σημειώνουμε ότι ο Δήμος υποστηρίζει τεχνικά τους κατοίκους που εκτελούν καθαρισμούς στα δέντρα των πεζοδρομίων τους, οι οποίοι βάση του νόμου γίνονται με δική τους ευθύνη και με άδεια από το Δασαρχείο.

Η αφαίρεση των κουκουλιών από τα δέντρα κρίνεται αναγκαία καθώς οι ψεκασμοί που διενεργούνται από τον Δήμο Ηλιούπολης στην πρώτη φάση καθαρισμού γίνονται με ψεκαστικά χαμηλής πίεσης και με βιολογικό σκεύασμα λαμβάνονται όλα τα μέτρα προστασίας για τους πολίτες και ως εκ τούτου είναι περιορισμένης αποτελεσματικότητας.

Σύμφωνα με τις οδηγίες των επιστημόνων μετά από αυτοψίες που έγιναν, μετά τον ψεκασμό, απαιτείται και δεύτερη επέμβαση με κοπή και ο Δήμος Ηλιούπολης προχώρησε και σε καθαρισμό για να εξαλείψει εντελώς τους κινδύνους δερματικών αλλεργιών και να προσφέρει στους πολίτες ένα όσο το δυνατό πιο ασφαλές περιβάλλον.

Σε 10.676.400 ευρώ ανέρχεται η συνολική χρηματοδότηση του έργου

Προς δημοπράτηση το έργο διευθέτησης του ρέματος Σαπφούς στο Μαρούσι

Το Περιφερειακό Συμβούλιο Αττικής, μετά από εισήγηση του Αντιπεριφερειάρχη Βόρειου Τομέα Αθηνών, Γιώργου Καραμέρου, ενέκρινε πρόσθετη δαπάνη 4.352.400€ αυξάνοντας σε 10.676.400€ τη συνολική χρηματοδότηση του έργου διευθέτησης του ρέματος Σαπφούς στο Μαρούσι.

Η αναμόρφωση του προϋπολογισμού προέκυψε μετά την επανυποβολή από το Δήμο, τον περασμένο Δεκέμβριο, της οριστικής- διορθωμένης μελέτης, καθώς η αρχική είχε ελλείψεις που αντιμετωπίστηκαν με τη συνεργασία των τεχνικών υπηρεσιών της Περιφέρειας και του Δήμου Αμαρουσίου. Με τη διευθέτηση του ρέματος Σαπφούς η συνολική χρηματοδότηση της Περιφέρειας Αττικής για έργα στο Μαρούσι ανέρχεται στο ποσό των 20.975.823€.

Επισημαίνεται ότι με ίδιους πόρους χρηματοδοτούνται αντιπλημμυρικά έργα στις περιοχές Στούντιο Α, Ψαλίδι και Νέα Λέσβος (σε εξέλιξη), καθώς και σε Πολύδροσο και Άγιο Θωμά (δημοπρατημένα). Υπό δημοπράτηση είναι η αποπεράτωση του πολυχώρου πολιτισμού του Ιερού Ναού Αγίων Αναργύρων, ενώ έχει ενταχθεί στο πρόγραμμα έργων η κατασκευή βρεφονηπιακού σταθμού στο Ψαλίδι.

Αναβαθμίζονται οι παιδικές χαρές της Αγίας Παρασκευής

Με 234.000 ευρώ για την αναβάθμιση των Παιδικών Χαρών της πόλης θα χρηματοδοτηθεί ο Δήμος Αγίας Παρασκευής το 2018 από το Ειδικό Πρόγραμμα Ενίσχυσης Δήμων «ΦΙΛΟΔΗΜΟΣ ΙΙ» του Υπουργείου Εσωτερικών. Ακόμη, εντός του 2018 ο Δήμος θα χρηματοδοτηθεί με 220.100 ευρώ για τη συντήρηση σχολικών κτηρίων και 145.000 ευρώ για την προμήθεια νέων μηχανημάτων έργου καθώς και εξαρτημάτων, από αντίστοιχες δράσεις του ιδίου Προγράμματος.

Στόχοι του προγράμματος που χρηματοδοτείται από τον Προϋπολογισμό Δημοσίων Επενδύσεων του Υπουργείου Εσωτερικών, είναι η ενδυνάμωση της ισόρροπης, βιώσιμης και δίκαιης ανάπτυξης, η βελτίωση των υποδομών, η αύξηση της απασχόλησης και η ενίσχυση της ανταγωνιστικότητας των Δήμων. Η συνολική διάρκεια εφαρμογής του είναι η περίοδος 2018-2022, με δυνατότητα παράτασης.

Για την υποβολή προτάσεων στις δράσεις του προγράμματος, όπως οι παραπάνω, εκδίδονται προσκλήσεις από τον Υπουργό Εσωτερικών στις οποίες εξειδικεύονται οι στόχοι, οι όροι, το ύψος των χρηματοδοτήσεων, οι διαδικασίες ένταξης και κάθε άλλη αναγκαία λεπτομέρεια.

Συνεργασία Εταιρείας Διανομής Αερίου Αττικής και Δήμου

Την επέκταση του δικτύου φυσικού αερίου ζητά ο Δήμαρχος Κηφισιάς

Ο Δήμαρχος Κηφισιάς κ. Γ. Θωμάκος επισκέφθηκε τις εγκαταστάσεις της ΕΔΑ Αττικής και σε συνεργασία με τον Γενικό Διευθυντή της ΕΔΑ, κ. Δ. Παπακώστα και των στελεχών κ.κ. Σ. Γρίβα (Αντιπρόεδρος Δ.Σ.) και Α. Τόσιο (Εμπορικός Διευθυντής), ενημερώθηκε για τις δραστηριότητες και τα μελλοντικά σχέδια της εταιρείας για το λεκανοπέδιο Αττικής.

Ο κ. Θωμάκος, για το Δήμο Κηφισιάς, εξέφρασε την επιθυμία για άμεση επέκταση του δικτύου φυσικού αερίου και εγκατάσταση των απαραίτητων υποστηρικτών δομών, αναφέροντας: «Στοχεύουμε από κοινού στη διείσδυση του φυσικού αερίου σε όλο και περισσότερες δημόσιες και οικιακές εγκαταστάσεις του Δήμου. Σήμερα, το δίκτυο φυσικού αερίου εκτείνεται σε 160 χιλιόμετρα και τροφοδοτεί πάνω από 7000 νοικοκυριά.

Οι στόχοι, λοιπόν, είναι πρακτικά: η αύξηση των συνδέσεων στους κεντρικούς αγωγούς φυσικού αερίου στο υπάρχον δίκτυο, ώστε να αυξηθεί και ο αριθμός των νοικοκυριών που απολαμβάνουν τα οικονομικά και ενεργειακά οφέλη του φυσικού αερίου, και η επέκταση του δικτύου, ώστε να καλυφθούν οι διαρκώς αυξανόμενες ανάγκες».

Ο Δήμαρχος Κηφισιάς, κ. Γ. Θωμάκος τόνισε την περιβαλλοντική και οικονομική διάσταση των ωφελειών της χρήσης φυσικού αερίου για τα νοικοκυριά και τους επαγγελματίες του Δήμου, εκφράζοντας τη στήριξη της Τοπικής Αρχής στην ανάπτυξη των σχετιζόμενων υποδομών.

Με τη σειρά του ο κ. Παπακώστας δεσμεύτηκε για την ταχύτερη, ασφαλέστερη και πιο αξιόπιστη διανομή φυσικού αερίου στο Δήμο Κηφισιάς, ώστε φορείς και καταναλωτές να απολαμβάνουν άμεσα τα οικονομικά και περιβαλλοντικά οφέλη του φυσικού αερίου.

#This_is_not_fake_news: Μια νέα διαδικτυακή καμπάνια από την Περιφέρεια Αττικής

Μια νέα διαδικτυακή εκστρατεία με τίτλο #This_is_not_fake_news – 1. Ανάπλαση Φαληρικού Όρμου ξεκίνησε η Περιφέρεια Αττικής για την ενημέρωση των πολιτών σχετικά με τα έργα υποδομής που υλοποιούνται.

Στόχος της διαδικτυακής εκστρατείας είναι η αδιαμεσολάβητη ενημέρωση των πολιτών.

Τα έργα αφορούν στη βελτίωση της καθημερινότητας, κρίσιμα έργα υποδομής, που είτε έχουν ολοκληρωθεί είτε είναι σε εξέλιξη, και τα οποία αλλάζουν ριζικά το πρόσωπο της Αττικής.

Την τελετή των εγκαινίων έκανε η Υπουργός Εργασίας, Κοινωνικής Ασφάλισης και Κοινωνικής Αλληλεγγύης, Θεανώ Φωτίου

Το Κέντρο Κοινότητας του Δήμου Βύρωνα είναι πια γεγονός!

Το Κέντρο Κοινότητας του Δήμου Βύρωνα εγκαινίασε την Τετάρτη 14 Μαρτίου η Αναπληρώτρια Υπουργός Εργασίας, Κοινωνικής Ασφάλισης και Κοινωνικής Αλληλεγγύης, Θεανώ Φωτίου.

Πρόκειται για ένα από τα 212 Κέντρα Κοινότητας, που λειτουργούν σε ολόκληρη τη χώρα, και εντάσσονται σε έναν ευρύτερο κυβερνητικό σχεδιασμό για την ενίσχυση του κοινωνικού κράτους.

Το Κέντρο Κοινότητας ξεκίνησε τη λειτουργία του στις 20/03/2017. Έως σήμερα έχει εξυπηρετήσει περίπου 1268 άτομα. Λαμβάνοντας υπόψιν τις ανάγκες της κοινότητας παρέχονται υπηρεσίες που αφορούν την υποδοχή, ενημέρωση και υποστήριξη των πολιτών καθώς επίσης και Δικτύωση με Υπηρεσίες και Φορείς Κοινωνικής Προστασίας.

Θεανώ Φωτίου: «Η πρόνοια αφορά όλο τον όλο τον πληθυσμό. Δεν αφορά μόνο τους ευάλωτους»

Κατά την τελετή των εγκαινίων η Υπουργός απηύθυνε σύντομο χαιρετισμό, όπου μεταξύ άλλων τόνισε: «Διαπιστώσαμε στο υπουργείο πως η πρόνοια δεν ήταν σχεδιασμένη από το κράτος. Δεν ήταν αυτό κοινωνική πολιτική. Για αυτό τον λόγο η σημερινή κυβέρνηση ενισχύει τον προϋπολογισμό της πρόνοιας. Η πρόνοια αφορά όλο τον όλο τον πληθυσμό. Δεν αφορά μόνο τους ευάλωτους. Δεν αφορά μόνο τους φτωχούς. Αφορά το παιδί όλων των οικογενειών. Αφορά τους ανθρώπους με κινητικά και άλλα προβλήματα. Αφορά τους ηλικιωμένους. Το κράτος πρέπει λοιπόν να νοιαστεί για όλα αυτά. Η ανάγκη μάς έκανε να σκεφθούμε ένα ψηφιακό σύστημα για να μπορέσουμε να κάνουμε προνοιακές πολιτικές και έτσι ιδρύσαμε τα Κέντρα Κοινότητας τα οποία θεωρούμε σαν παιδιά μας στο Υπουργείο. Κάθε κοινότητα που ιδρύεται, καταργείται η γραφειοκρατία από τη μια, και από την άλλη οι πελατειακές σχέσεις και η διαφθορά. Το Κέντρο Κοινότητας -το οποίο λειτουργούν υπάλληλοι που έχουν διορισθεί μέσω ΑΣΕΠ- είναι ένα ηλεκτρονικό σύστημα όπου συνδέει όλες τις βάσεις δεδομένων του κράτους για πρώτη φορά, με αποτέλεσμα να γνωρίζετε πηγαίνοντας στον δήμο και στο αρμόδιο κέντρο, τα δικαιώματά σας. Ο πολίτης, με τον ΑΦΜ και τον ΑΜΚΑ του, μπορεί να ενημερώνεται καθημερινά για τα δικαιώματά του, για τα επιδόματα που δικαιούται, τις δυνατότητες εργασίας, με ισονομία, αξιοπρέπεια και διαφάνεια. Είναι ο κορμός της κοινωνικής προστασίας του κράτους.»

Γρηγόρης Κατωπόδης: «Προτεραιότητα της Δημοτικής Αρχής είναι να σταθεί αρωγός στο έργο της Κοινωνικής Πολιτικής»

Παράλληλα, ο Δήμαρχος Βύρωνα, Γρηγόρης Κατωπόδης, επεσήμανε τις κινήσεις που έχουν γίνει μέχρι σήμερα από τη Δημοτική Αρχή για την ανακούφιση των ευπαθών ομάδων της πόλης. Πιο συγκεκριμένα, ανέφερε σχετικά: «Δημιουργήσαμε τη Διεύθυνση Κοινωνικής Πολιτικής από την αρχή και κυρίως, την ενισχύσαμε με ανθρώπους που διαθέτουν τις ικανότητες, τη διάθεση να προσφέρουν και την αγάπη απέναντι στους ανθρώπους που χρειάζονται τη βοήθειά μας. Τα Κέντρα Κοινότητας, τα εγκαίνια των οποίων πραγματοποιούμε σήμερα, είναι ένα καινοτόμο πρόγραμμα που οργανώνει την κοινωνική υπηρεσία με τη βοήθεια της τεχνολογίας, με απώτερο σκοπό να φθάσουμε στα επίπεδα μιας προηγμένης χώρας που θα στηρίζει με όλους τους τρόπους και σε κάθε επίπεδο όλους όσους έχουν ανάγκη.»

ΠΟΙΑ ΔΙΚΑΙΟΛΟΓΗΤΙΚΑ ΑΠΑΙΤΟΥΝΤΑΙ

Πιλοτικό πρόγραμμα απονομής προνοιακών επιδομάτων στο Γαλάτσι

Ο Δήμος Γαλατσίου ενημερώνει ότι σύμφωνα με τις διατάξεις του άρθρου 215 του ν. 4512/2018(ΦΕΚ Α 5/17-01-2018 & Α' 8/23-1-2018) από 01/03/2018 μπορούν να προσέρχονται στο Κέντρο Κοινότητας Γαλατσίου (Γ.Βάσσου 5 και Αγ. Γλυκερίας 22) οι πολίτες οι οποίοι θέλουν να αιτηθούν για πρώτη φορά επίδομα αναπηρίας.

Δικαιολογητικά που απαιτούνται:

- **Να γνωρίζουν τον ΑΜΚΑ τους.**
- **Την αστυνομική ταυτότητα (ή διαβατήριο σε περίπτωση υπηκόου άλλου κράτους).**
- **Φωτοτυπία του IBAN (τραπεζικού λογαριασμού) στον οποίο ο αιτών/αιτούσα να είναι δικαιούχος ή συνδικαιούχος (ανεξαρτήτως σειράς).**
- **Προσοχή: οι νέοι αιτούντες δεν πρέπει ούτε να έχουν κλείσει ραντεβού σε γιατρό προκειμένου να συνταχθεί ο εισηγητικός φάκελος για το ΚΕΠΑ, ούτε να έχουν προχωρήσει ήδη σε πιστοποίηση της αναπηρίας τους από τα ΚΕΠΑ.**
- **Για τους παλιούς δικαιούχους προνοιακών επιδομάτων εάν ένα άτομο με αναπηρία ελάμβανε στο παρελθόν Προνοιακό επίδομα αναπηρίας, αλλά η περίοδος χορήγησης του έχει ΛΗΞΕΙ και ΔΕΝ διαθέτει αυτή τη στιγμή πιστοποίηση ΚΕΠΑ σε ισχύ ή ΔΕΝ έχει έτοιμο εισηγητικό φάκελο από ιατρό, τότε θεωρείται ΝΕΑ περίπτωση και μπορεί να απευθυνθεί στο Κέντρο Κοινότητας, ώστε να υποβάλλει αίτηση στον ΟΠΕΚΑ μέσω του Κέντρου Κοινότητας.**
- **Οι εντασσόμενοι στη νέα πιλοτική διαδικασία απαλλάσσονται της καταβολής του παραβόλου των 46,14 € για την πρωτοβάθμια εξέτασή τους από Υγειονομική Επιτροπή των ΚΕΠΑ και αυτό ανεξάρτητα από άλλες προϋποθέσεις.**

Αιτήσεις για τα επιδόματα γίνονται δεκτές στο Κέντρο Κοινότητας και στα κεντρικά του ΟΠΕΚΑ (πρώην ΟΓΑ) Πατησίων 30.

Η λήξη του πιλοτικού προγράμματος θα είναι η 30η Ιουνίου 2018.

Επιπλέον πληροφορίες στο Κέντρο Κοινότητας Γαλατσίου, Γ.Βάσσου 5, τηλ. 210 2222011, είτε στην ιστοσελίδα www.opeka.gr.

Πιστοποιητικά Εσωτερικών Επιθεωρητών Ποιότητας παρέδωσε στην ομάδα ποιότητας του Δήμου ο Δήμαρχος Αμαρουσίου

Τα πιστοποιητικά εσωτερικών επιθεωρητών ποιότητας ISO 9001: 2015 και ΕΛΟΤ 1429: 2008 παρέδωσε στην ομάδα ποιότητας του Δήμου Αμαρουσίου ο Δήμαρχος Γιώργος Πατούλης, σε συνέχεια της θεωρητικής και πρακτικής εκπαίδευσης εσωτερικών επιθεωρήσεων που διεξήχθησαν στο σύνολο των υπηρεσιών του Δήμου για το έτος 2018.
Στον χαιρετισμό του προς τους εργαζομένους στην τελετή παράδοσης των 13 πιστοποιητικών εσωτερικών επιθεωρητών ποιότητας ο κ. Πατούλης, ανέφερε, μεταξύ άλλων, ότι «Ο εσωτερικός έλεγχος είναι ιδιαίτερα κρίσιμος σε επίπεδο λειτουργίας του Δήμου αλλά και εποικοδομητικός.».

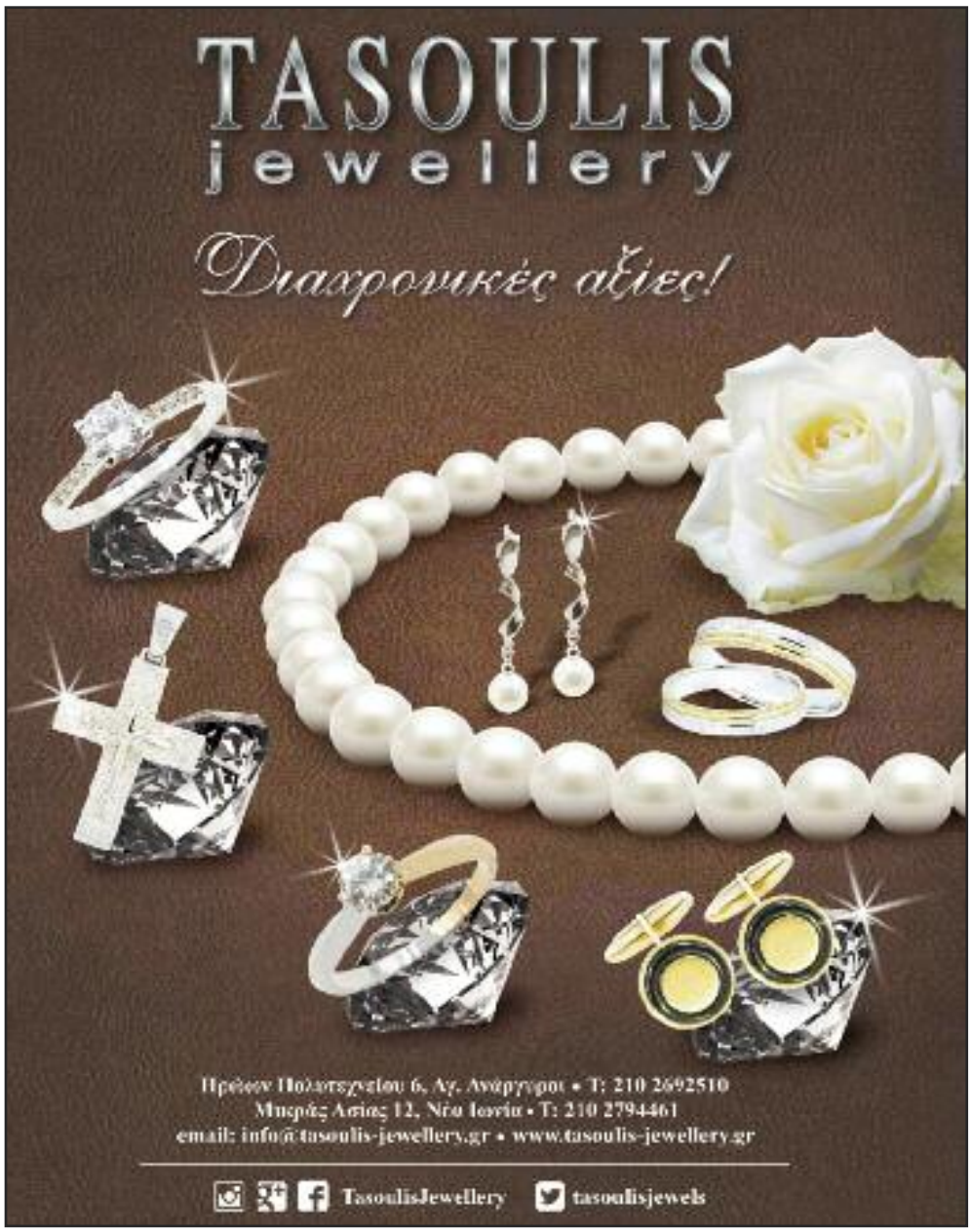

Στην πρώτη τριάδα της κατάταξης οι Δήμοι Αιγάλεω, Μήλου και Αμαρουσίου

Απονομή Σημάτων Αριστείας Χρηστής Διακυβέρνησης σε 23 Δήμους

Ο Πρόεδρος της ΚΕΔΕ Γ. Πατούλης απένειμε τα Σήματα Αριστείας Χρηστής Διακυβέρνησης σε 23 Δήμους της χώρας, κατά τη διάρκεια ειδικής εκδήλωσης που διοργάνωσαν το Ινστιτούτο Τοπικής Αυτοδιοίκησης (ΙΤΑ) της Κεντρικής Ένωσης Δήμων Ελλάδας σε συνεργασία με το Κέντρο Εμπειρογνωσίας για τη Μεταρρύθμιση της Τοπικής Αυτοδιοίκησης του Συμβουλίου της Ευρώπης.

Οι Δήμοι που βρέθηκαν στην πρώτη τριάδα της κατάταξης συγκεντρώνοντας τις υψηλότερες βαθμολογίες, είναι οι Δήμοι Αιγάλεω, Μήλου και Αμαρουσίου.
Ακολούθησαν οι Δήμοι: Φυλής, Παπάγου-Χολαργού, Αγ. Δημητρίου, Π. Φαλήρου, Αγρινίου, Θεσσαλονίκης, Πύλου-Νέστορος, Καλλιθέας, Λάρισας, Αγ. Αναργύρων-Καματερού, Αγιάς, Ηγουμενίτσας, Γαλατσίου, Ζωγράφου, Ελασσόνας, Τρίπολης, Θέρμης, Χαλκίδας, Μυκόνου και Κηφισιάς.
Κατά την τελετή απονομής ο κ. Πατούλης συνεχάρη όλους τους Δήμους που διακρίθηκαν και επισήμανε πως «η θεσμική ενίσχυση της τοπικής διακυβέρνησης στην Ελλάδα απαιτεί μία ουσιαστική μεταρρύθμιση στη λειτουργία του Κράτους. Απαιτεί αποκέντρωση».
Η Δράση που υλοποιήθηκε στους ελληνικούς Δήμους εντάσσεται στο

κοινό πρόγραμμα της Ευρωπαϊκής Επιτροπής και του Συμβουλίου της Ευρώπης με τίτλο «Τεχνική βοήθεια για την θεσμική ενδυνάμωση της τοπικής αυτοδιοίκησης».
Το πρόγραμμα αυτό υλοποιήθηκε με πρωτοβουλία του Υπουργείου Εσωτερικών και Διοικητικής Ανασυγκρότησης και με την ενεργό συμμετοχή της τοπικής αυτοδιοίκησης.
Η συγκεκριμένη δράση στην Ελλάδα ξεκίνησε τον Μάιο του 2017 και ολοκληρώθηκε τον Μάρτιο του 2018, με φορείς υλοποίησης το Κέντρο Εμπειρογνωμοσίας για τις Μεταρρυθμίσεις στην Τοπική Αυτοδιοίκηση του Συμβουλίου της Ευρώπης, και το Ινστιτούτο Τοπικής Αυτοδιοίκησης της ΚΕΔΕ.
Συνολικά εκδήλωσαν ενδιαφέρον για συμμετοχή στη διαδικασία 45 Δήμοι από τους οποίους οι 23 υπέβαλαν φάκελο συμμετοχής.
Στο χαιρετισμό του ο κ. Πατούλης επισήμανε πως «Η Ελλάδα έχει ανάγκη όχι τόσο τα χρήματα των δανειστών της, αλλά ένα νέο μοντέλο διακυβέρνησης, με στόχο αφενός την προώθηση της τοπικής ανάπτυξης και αφετέρου, την ενίσχυση της κοινωνικής συνοχής κι αλληλεγγύης» και πρόσθεσε χαρακτηριστικά: «Χρειάζεται μια ριζική αναδιανομή εξουσιών, αρμοδιοτήτων κι ευθυνών, με ισχυρή Τοπική Αυτοδιοίκηση η οποία είναι έτοιμη να αναλάβει τις ευθύνες της και να συμβάλλει με τις θέσεις και τις προτάσεις της, στην εθνική προσπάθεια για την αναπτυξιακή αναγέννηση της χώρας».
Ολοκληρώνοντας την ομιλία του αναφέρθηκε στην ανάγκη εφαρμογής ενός μοντέλου διακυβέρνησης, στο οποίο η Τοπική Αυτοδιοίκηση θα έχει διοικητική αυτοτέλεια και οικονομική ανεξαρτησία και επισήμανε πως οι πολίτες θα πρέπει να έχουν ενεργό ρόλο και συμμετοχή στην προσπάθεια της χώρας για ανάκαμψη.
Σκοπός της δράσης ήταν να αναγνωρίσει και να πιστοποιήσει τους δήμους που επέτυχαν ένα υψηλό επίπεδο διακυβέρνησης σύμφωνα με τις 12 ευρωπαϊκές αρχές χρηστής διακυβέρνησης του Συμβουλίου της Ευρώπης.
Το επίπεδο της διακυβέρνησης εκτιμήθηκε μέσω της διαδικασίας της συγκριτικής αξιολόγησης .
Υπήρξαν τρία επίπεδα. Η ενότητα αυτο-αξιολόγησης, όπου οι δήμοι κλήθηκαν να προσδιορίσουν το επίπεδο ωριμότητάς τους για κάθε Αρχή, δεύτερη ενότητα που προέβλεπε ερωτηματολόγια απευθυνόμενα στους πολίτες και η τρίτη ενότητα, η οποία προέβλεπε ερωτηματολόγια απευθυνόμενα στο προσωπικό και στις δομές των Δήμων.

Καλύτερη και αποτελεσματικότερη αστυνόμευση ζήτησε ο Δήμαρχος

Επίσκεψη του Υπουργού Προστασίας του Πολίτη Ν. Τόσκα στο Δημαρχείο Περάματος

Ο Υπουργός Προστασίας του Πολίτη, Νίκος Τόσκας, επισκέφθηκε την Πέμπτη 15 Μαρτίου τον Δήμαρχο Περάματος, Γιάννη Λαγουδάκη, στο Δημαρχείο της πόλης.

Ειδικότερα, πραγματοποιήθηκε συζήτηση εργασίας και ενημέρωση από πλευράς του δημάρχου για ζητήματα δημόσιας ασφάλειας και τροχαίας που απασχολούν τους πολίτες.
Κεντρικό θέμα αποτέλεσε το χρόνιο πρόβλημα βανδαλισμών δημοσίων χώρων από αγνώστους με επιτακτικό το αίτημα του δημάρχου για καλύτερη και αποτελεσματικότερη αστυνόμευση στους δρόμους του Περάματος.
Την ίδια στιγμή, διαπιστώθηκε η ανάγκη άμεσων μέτρων από την τροχαία για την αντιμετώπιση των οξυμένων προβλημάτων κυκλοφορίας στο μοναδικό δρόμο εισόδου και εξόδου της πόλης, ενώ τη σύσκεψη απασχόλησαν και ζητήματα πυροπροστασίας εν όψει της θερινής περιόδου.
Παράλληλα, συζητήθηκε η λειτουργία της υπαίθριας αγοράς του Σχιστού Περάματος, τόσο από πλευράς ασφάλειας, όσο και οικονομικής παραβατικότητας.
Επιπλέον, υπήρξε ενημέρωση σχετικά με την πρόσβαση στην Ιερά Μονή Αγίων Πατέρων με εκπροσώπους της Ιεράς Μητροπόλεως Νικαίας, οι οποίοι παρουσίασαν τα προβλήματα που αντιμετωπίζει η Ιερά Μονή τις Κυριακές, κατά το διάστημα λειτουργίας της υπαίθριας αγοράς.
Τον Υπουργό Προστασίας του Πολίτη συνόδευε ο Υπαρχηγός της ΕΛ.ΑΣ. αντιστράτηγος Αριστείδης Ανδρικόπουλος.
Τέλος, πραγματοποιήθηκε επιτόπια αυτοψία στο χώρο όπου λειτουργεί η υπαίθρια αγορά, ώστε να κατανοηθεί το μέγεθος του προβλήματος και να μπει ένα τέλος στην παράνομη δραστηριότητα που ταλανίζει την ομαλή λειτουργία της Ιεράς Μονής εδώ και τουλάχιστον δεκαπέντε χρόνια.

1.250.000,00 ΕΥΡΩ ΘΑ ΔΙΑΤΕΘΟΥΝ ΓΙΑ ΤΗΝ ΑΝΑΒΑΘΜΙΣΗ ΤΩΝ ΑΥΛΕΙΩΝ ΧΩΡΩΝ

Αέρας ανανέωσης στα σχολεία του Δήμου Αιγάλεω

Το Περιφερειακό Συμβούλιο Αττικής στην 11η συνεδρίασή του, που έγινε την Τρίτη 13 Μαρτίου, μετά από εισήγηση του Αντιπεριφερειάρχη κ. Τζόκα, ενέκρινε ακόμη ένα σημαντικό έργο για τη Δυτική Αθήνα.
Πιο συγκεκριμένα το Περιφερειακό Συμβούλιο ενέκρινε τη σύναψη και τους όρους προγραμματικής σύμβασης μεταξύ της Περιφέρειας Αττικής και του Δήμου Αιγάλεω για την κατασκευή του έργου με τίτλο: «Αποκατάσταση αύλειων χώρων σχολείων του δήμου Αιγάλεω», συνολικού προϋπολογισμού 1.250.000,00 ευρώ.
Η προγραμματική σύμβαση προβλέπει την επισκευή δεκατριών αύλειων σχολικών χώρων.
Οι εργασίες που προβλέπεται να γίνουν και περιλαμβάνονται αναλυτικά στη μελέτη του έργου, αφορούν στην αντικατάσταση όλων των παλαιών δαπέδων των αύλειων χώρων με άλλα νέα χυτά ελαστικά συνθετικά δάπεδα ασφαλείας, που πληρούν τις απαιτήσεις της Γ.Γ.Α..
Ακόμη προβλέπεται η αντικατάσταση των μπασκετών, καθώς και η επισκευή των ηλεκτρομηχανολογικών εγκαταστάσεων των αύλειων χώρων

Δήμος Αγίων Αναργύρων – Καματερού

Ομόρφυνε και καθαρίστηκε η πλατεία Κοκκινοπούλου

Δράση εξωραϊσμού της Πλατείας Κοκκινοπούλου υλοποιήθηκε την Πέμπτη 15 Μαρτίου από τη Διεύθυνση Περιβάλλοντος, Τμήμα Καθαριότητας – Τμήμα Πρασίνου του Δήμου Αγίων Αναργύρων – Καματερού σε συνεργασία με εκπαιδευτικούς, τον Σύλλογο Γονέων και μαθητές του 6ου Δημοτικού Αγίων Αναργύρων.
Αντικαταστάθηκαν καθιστικά, έγιναν νέες φυτεύσεις πρασίνου και καθαρισμός όλης της έκτασης. Η δράση υλοποιήθηκε στο πλαίσιο του προγράμματος «Φυτεύουμε Ομορφαίνουμε Καθαρίζουμε» του Δήμου που συνδυάζει την παρέμβαση για μια πιο όμορφη, πράσινη και καθαρή πόλη με την ευαισθητοποίηση των μαθητών και μαθητριών.

Συνάντηση εργασίας Προέδρου Π.Ε.Δ.Α. και Δημάρχου Γλυφάδας

Τον Δήμαρχο Γλυφάδας, κ. Γιώργο Παπανικολάου επισκέφθηκε και είχε πολύωρη συζήτηση μαζί του, ο Πρόεδρος της Περιφερειακής Ένωσης Δήμων Αττικής, κ. Γιώργος Ιωακειμίδης, Δήμαρχος Νίκαιας/Ρέντη.

Ο κ. Γ. Παπανικολάου, ενημέρωσε τον Πρόεδρο της Π.Ε.Δ.Α. για τα εξελισσόμενα έργα στην πόλη του, κάνοντας ιδιαίτερη αναφορά στο Μητροπολιτικό Πάρκο του Ελληνικού και τις προοπτικές που διανοίγονται για την ευρύτερη περιοχή με την συγκεκριμένη επένδυση.
Ο **κ. Γ. Ιωακειμίδης**, συζήτησε με τον κ. Γ. Παπανικολάου για τα κοινά προβλήματα που αντιμετωπίζουν οι Δήμοι της Αττικής σε μια σειρά θεμάτων, όπως τα απορρίμματα, τη λειτουργία της Αποκεντρωμένης Περιφέρειας απέναντι στην τοπική αυτοδιοίκηση και για την ανάγκη κατηγοριοποίησης των Δήμων για την οποία, η Π.Ε.Δ.Α, εισήγαγε στον δημόσιο διάλογο τεκμηριωμένη πρόταση με την μελέτη των καθηγητών, Ν. Χλέπα και Γ. Ψυχάρη.
Ο Δήμαρχος Γλυφάδας, κ. Γ. Παπανικολάου ευχαρίστησε τον Πρόεδρο της Π.Ε.Δ.Α για την επίσκεψη στο Δημαρχείο της πόλης, τονίζοντας ότι «η συζήτηση με τον Γιώργο Ιωακειμίδη και την πολύτιμη εμπειρία που διαθέτει είναι κάτι περισσότερο από χρήσιμη και παραγωγική...»

Ο Δήμος Πετρούπολης διακρίθηκε ως φορέας καλών πρακτικών στη νέα γενιά προγραμμάτων Κοινωφελούς Εργασίας

Ο Δήμος Πετρούπολης ως συμμετέχων στη νέα γενιά προγραμμάτων Κοινωφελούς Εργασίας, μεταξύ 34 Δήμων, θυλάκων υψηλής ανεργίας, διακρίθηκε το προηγούμενο 8μηνο με 2 έργα του, ως φορέας καλών πρακτικών, στο πλαίσιο της υλοποίησης του ανωτέρω προγράμματος.
Η νέα γενιά προγραμμάτων Κοινωφελούς είναι οκτάμηνης διάρκειας και απευθύνεται κυρίως σε μακροχρόνια ανέργους. Οι άνεργοι που συμμετέχουν σε αυτά απασχολούνται στην υλοποίηση έργων που έχουν μετρήσιμα αποτελέσματα όσον αφορά τη βελτίωση της καθημερινής ζωής των κατοίκων των τοπικών κοινωνιών. Τα έργα αυτά επιλέγονται από τους ίδιους τους Δήμους που συμμετέχουν στο Πρόγραμμα, ανάλογα με τις ανάγκες τους, και στοχεύουν στη βελτίωση των παρεχόμενων υπηρεσιών σε φορείς του δημόσιου τομέα που έχουν καθημερινή και άμεση σχέση με την εξυπηρέτηση πολιτών, τη συντήρηση και αναβάθμιση κοινωνικών υποδομών, την αναβάθμιση της λειτουργίας των δημοτικών υπηρεσιών, τη βελτίωση του φυσικού περιβάλλοντος.

Ο «πόλεμος» του Κέντρου κρίνει τη μάχη των εκλογών

Οι στρατηγικές Τσίπρα-Μητσοτάκη στην πολιτική σκακιέρα

Σε εξέλιξη βρίσκονται οι φανερές και παρασκηνιακές διεργασίες, με στόχο την ηγεμονία στην πολιτική ζωή που θα σφραγίσει τη «μάχη» των εκλογών όποτε και εάν γίνουν. Η μετωπική σύγκρουση του Αλέξη Τσίπρα με τον Κυριάκο Μητσοτάκη για το ηθικό πλεονέκτημα σε συνδυασμό με το «διμέτωπο» της Φώφης Γεννηματά, αλλάζουν άρδην τα πολιτικά δεδομένα.

Στο παρασκήνιο γίνεται λόγος για πόλεμο μέχρι τελικής πτώσης που θα έχει ως έπαθλο τις ψήφους των Κεντρώων ψηφοφόρων στην τελική ευθεία προς τις κάλπες.

Ο πόλεμος του... Κέντρου έχει ήδη ξεκινήσει και περιλαμβάνει από μυστικές συναντήσεις έως μεταγραφές και συνεχή ανοίγματα, που στόχο έχουν την πρωτοκαθεδρία στις πολιτικές κινήσεις.

Ας δούμε αναλυτικά τις στρατηγικές των κ.κ. Τσίπρα και Μητσοτάκη και τις αντιστάσεις της κ. Γεννηματά για να γίνει σαφές που αποσκοπούν οι τρεις βασικοί παίχτες της πολιτικής ζωής.

Ο πρωθυπουργός δείχνει να επενδύει στο σκάνδαλο της Novartis και την έξοδο από τα μνημόνια τον Αύγουστο για να μπορέσει να μαζέψει την ψαλίδα της διαφοράς με τη Ν.Δ.

Ειδικότερα:

- με την υπόθεση Novartis θέλει να υπενθυμίζει συνεχώς ποιοι οδήγησαν τη χώρα στα μνημόνια,
- με την έξοδο από την επιτροπεία τον Αύγουστο θέλει να στέλνει το αισιόδοξο μήνυμα ότι οι θυσίες πιάνουν τόπο.

Ο Κυριάκος Μητσοτάκης από την πλευρά του μέσω της «συμφωνίας αλήθειας», θέλει να υπογραμμίσει την ανάγκη ότι η χώρα δεν αντέχει άλλο τα ψέματα και τον λαϊκισμό.

Όσοι γνωρίζουν, λένε με νόημα ότι βασικό του μέλημα είναι η διεύρυνση της εκλογικής βάση της Ν.Δ. και επισημαίνουν ότι μπορεί να το πετύχει μόνο με άνοιγμα στην Κεντροαριστερά.

Αυτός είναι και ο λόγος όπως εξηγούν που αφήνει ανοικτό το ενδεχόμενο μετεκλογικής συνεργασίας με το Κίνημα Αλλαγής στην περίπτωση που δεν επιτευχθεί ο στόχος της αυτοδυναμίας.

Από την πλευρά της η Φώφη Γεννηματά ξέρει ότι έχει μια τελευταία ευκαιρία για να ξαναφτιάξει τη μεγάλη Κεντροαριστερά και αρνείται πεισματικά το φλερτ από ΣΥΡΙΖΑ και Ν.Δ.

Οι μεταγραφές και το... χαρτί της απλής αναλογικής

Μιλάει συστηματικά για τον τρίτο πόλο που θα μπει σφήνα σε ΣΥΡΙΖΑ και Ν.Δ. και καλεί τους ψηφοφόρους του Κέντρου να επιστρέψουν στο σπίτι τους.

Και εάν αυτά γίνονται στο προσκήνιο, μια σειρά σημαντικών κινήσεων στο παρασκήνιο, καθιστούν σαφές ότι ο πόλεμος του... Κέντρου, θα έχει πολλές συνέχειες.

Η μεταγραφή της Κατερίνας Μάρκου στη Ν.Δ. ήταν αναμενόμενη, άλλα ο Κυριάκος Μητσοτάκης έστειλε το μήνυμα ότι επιδιώκει συνεργασίες με πρόσωπα που έχουν εκσυγχρονιστικό προφίλ.

Ο Αλέξης Τσίπρας απάντησε με την υπουργοποίηση του Φώτη Κουβέλη για να καταστήσει και αυτός με τη σειρά του ότι θέλει τη συνεργασία με στελέχη που κινούνται στις παρυφές της σοσιαλδημοκρατίας.

Εάν σε όλα αυτά προσθέσει κανείς τις μεταγραφές από την Ένωση Κεντρώων της Θ. Μεγαλοικονόμου στον ΣΥΡΙΖΑ και του Γ. Καρρά στο Κίνημα Αλλαγής, γίνεται αντιληπτό ότι τίποτα δεν είναι όπως παλιά.

Το κλίμα σεναριολογίας εντάθηκε και από τη συνάντηση που είχαν στο Μέγαρο Μαξίμου ο Αλέξης Τσίπρας και ο Σταύρος Θεοδωράκης που αποτέλεσε και μήνυμα με πολλούς αποδέκτες.

Ο επικεφαλής του Ποταμιού φρόντισε να πει με τον τρόπο του στην κ. Γεννηματά ότι είναι παρών και ο πρωθυπουργός στον κυβερνητικό του εταίρο Π. Καμμένο, ότι μπορεί και χωρίς αυτόν.

Διαζύγιο (;)

Ο πόλεμος εντυπώσεων βρίσκεται σε πλήρη εξέλιξη και είναι ηλίου φαεινότερο ότι πολλά θα κριθούν από τη συνέχιση της συνεργασίας ανάμεσα στον ΣΥΡΙΖΑ και τους ΑΝΕΛ.

Οι δημοσκοπήσεις δείχνουν ότι οι ΑΝΕΛ εξαφανίζονται από τον πολιτικό χάρτη και η εξέλιξη αυτή τους υποχρεώνει να σκληρύνουν τη στάση τους στα εθνικά θέματα για να επανακάμψουν εκλογικά.

Στην περίπτωση που οι δρόμοι των δύο εταίρων χωρίσουν οριστικά, ο κ. Τσίπρας είναι υποχρεωμένος να αναζητήσει νέες συμμαχίες προκειμένου να μην οδηγηθεί η χώρα σε πρόωρες εκλογές.

Σε ένα τέτοιο ενδεχόμενο θα αναζητήσει συμμαχίες στην κ. Γεννηματά στο κόμμα της οποίας υπάρχουν στελέχη που τάσσονται υπέρ της συνεργασίας με το ΣΥΡΙΖΑ και άλλα με τη Ν.Δ.

Μια τέτοια εξέλιξη μπορεί να πυροδοτήσει ραγδαίες εξελίξεις στο εσωτερικό του Κινήματος Αλλαγής, καθώς ο Ε. Βενιζέλος μιλά ανοικτά για μάχη, με στόχο τη στρατηγική ήττα του ΣΥΡΙΖΑ.

Οι αντιστάσεις της Φώφης για να μπει εκ νέου στο παιχνίδι

>> Τι θα γίνει εάν υπάρξει διαζύγιο με τον Πάνο Καμμένο

Απλή αναλογική

Ο πρωθυπουργός στην περίπτωση που δεν κλείσει η ψαλίδα με τη Ν.Δ. είναι πολύ πιθανό να παίξει εκ νέου το «χαρτί» της απλής αναλογικής για να κερδίσει τη μάχη του Κέντρου.

Ζητούμενο σ' αυτή την περίπτωση είναι εάν το Κίνημα Αλλαγής θα την υπερψηφίσει για να συγκεντρωθεί ο μαγικός αριθμός «200» ή εάν θα προτιμήσει στρατηγική σύμπλευσης με τη Ν.Δ.

Όπως γίνεται αντιληπτό ο πόλεμος βρίσκεται σε πλήρη εξέλιξη και ουδείς είναι σε θέση να προδικάσει την έκβασή του, στην τελική ευθεία προς τις κάλπες.

Τι σημαίνει η άρση τραπεζικού απορρήτου για τους οφειλέτες

Τα πάνω κάτω για χιλιάδες δανειολήπτες

ΠΟΙΟΙ ΧΑΝΟΥΝ ΤΟ ΣΠΙΤΙ ΤΟΥΣ

Αλλαγές στο νόμο Κατσέλη

Τα πάνω κάτω φέρνουν στη ζωή χιλιάδων δανειοληπτών οι αλλαγές που έρχονται στις ευεργετικές διατάξεις του νόμου Κατσέλη για την προστασία της α' κατοικίας.
Η συμφωνία της κυβέρνησης με τους δανειστές αναμένεται να ψηφιστεί μέσα στο Μάιο και να οδηγήσει σε απώλειες περιουσίας, καθώς μπαίνει τέλος στο πλαίσιο προστασίας για όλους.

Το νέο στοιχείο έχει να κάνει με το γεγονός ότι οι πιστωτές έχουν τη δυνατότητα για πλήρη έλεγχο της οικονομικής κατάστασης του οφειλέτη από τα πρώτα στάδια της διαδικασίας.
Η εκτίμηση που κυριαρχεί είναι ότι με τον τρόπο αυτό, θα αποκλείονται οι λεγόμενοι στρατηγικοί κακοπληρωτές, αυτοί δηλαδή που έχουν, αλλά αρνούνται να φανούν συνεπείς στις υποχρεώσεις τους.
Παράγοντες της αγοράς κάνουν λόγο για εξώσεις σε δανειολήπτες που απολαμβάνουν χωρίς να δικαιούνται τις ευεργετικές διατάξεις του νόμου και κάνουν λόγο για μαζικούς πλειστηριασμούς.

Τραπεζικό απόρρητο

Η μεγάλη ανατροπή έχει σχέση με την υποχρεωτική άρση του τραπεζικού απορρήτου όσων έχουν ζητήσει να υπαχθούν στο νόμο και περιμένουν ημερομηνία για την εκδίκαση της υπόθεσής τους.
Η εξέλιξη αυτή σημαίνει ότι:
-οι οφειλέτες θα παραιτούνται του δικαιώματός τους για τραπεζικό απόρρητο,
-οι εμπλεκόμενοι πιστωτές θα έχουν πρόσβαση και θα αναζητούν στοιχεία οικονομικής κατάστασης ακόμα και σε βάθος χρόνου.
Η διπλή αυτή ανατροπή έχει ως στόχο να υποχρεώσει τους λεγόμενους στρατηγικούς κακοπληρωτές στα γκισέ των τραπεζών, προκειμένου να αρχίσουν να εξοφλούν τις οφειλές τους.
Τραπεζικά στελέχη τονίζουν ότι η συγκεκριμένη κατηγορία οφειλετών αποτελεί τη μεγάλη πληγή του τραπεζικού συστήματος και επισημαίνουν ότι ήρθε η ώρα να βάλουν το χέρι στην τσέπη.
Στα σχετικά άρθρα επισημαίνονται τα εξής:
1. Θα γίνεται έλεγχος των εισοδηματικών κριτηρίων υπαγωγής στο νόμο από τις γραμματείες των δικαστηρίων κατά την υποβολή της αίτησης.
2. Έτσι, θα διαπιστώνεται εάν πληρούνται τα τυπικά κριτήρια εισοδήματος ανά άτομο και η αντικειμενική αξία των ακινήτων.
3. Στην περίπτωση που δεν πληρούνται τα κριτήρια δε θα παραλαμβάνεται η αίτηση.
4. Αίρεται υποχρεωτικά το απόρρητο και για τις νέες και για τις εκκρεμείς αιτήσεις.
5. Εάν από τον έλεγχο προκύπτουν τραπεζικές καταθέσεις η μεταφορά χρημάτων στο πρόσφατο παρελθόν, τότε η τράπεζα θα ζητά απόρριψη της αίτησης.

Απόκρυψη με δόλο

Στο στόχαστρο θα βρεθούν οφειλέτες που βρίσκουν τρόπους για να μη δηλώνουν περιουσιακά τους στοιχεία, και κατά συνέπεια να μην πληρώνουν τις μηνιαίες δόσεις στην τράπεζα.
Στο πλαίσιο αυτό, νοικοκυριά για τα οποία θα προκύπτει ότι με δόλο απέκρυψαν εισοδήματα ή μεταβίβασαν περιουσιακά στοιχεία, θα τίθενται εκτός προστατευτικού πλαισίου.

Αναβολές τέλος

Δικηγόροι που αναλαμβάνουν υποθέσεις δανειοληπτών, δεν κρύβουν ότι οι αλλαγές αυτές έχουν ως στόχο να βάλουν τέλος σε μια από τις πλέον προσφιλές πρακτικές των δανειοληπτών.
Η συγκεκριμένη τακτική δεν είναι άλλη από τις αναβολές, τις οποίες χρησιμοποιούν κατά κόρον οι στρατηγικοί κακοπληρωτές προκειμένου να κερδίζουν χρόνο και να μην πληρώνουν.
Επίσης, αναμένεται να γίνει μεταφορά υποθέσεων από ειρηνοδικεία στα οποία έχουν ανατεθεί σήμερα εκατοντάδες υποθέσεις σε όμορα, τα οποία δεν έχουν μεγάλο αριθμό υποθέσεων.
Με τον τρόπο αυτό εκτιμάται ότι δεκάδες υποθέσεις που έχουν πάρει ημερομηνίες εκδίκασης ακόμα και για το

Τέλος στις διαταγές πληρωμής και την προσωρινή προστασία

>> Άρση προσωρινής προστασίας

Οι αλλαγές αυτές δεν είναι οι μόνες που βρίσκονται στα σκαριά, καθώς είναι κοινό μυστικό ότι οι τράπεζες διψάνε για ρευστό, προκειμένου να μη βρεθούν εκ νέου αντιμέτωπες με αδιέξοδες καταστάσεις. Στο στόχαστρο θα μπουν όλες εκείνες οι διατάξεις που έχουν ως στόχο την προσωρινή προστασίας μέσω διαταγών πληρωμών που αφορούν σε κατασχέσεις και πλειστηριασμούς. Η προσωρινή προστασία θα παύει στην περίπτωση που διαπιστώνεται ότι ένας δανειολήπτης δεν καταβάλλει τις δόσεις που έχουν προσδιοριστεί με την προσωρινή διαταγή.

2023 θα διεκπεραιωθούν πολύ νωρίτερα και θα μπει τέλος στο χάος των αναβολών.

Τόκοι υπερημερίας

Τα δύσκολα όμως δεν σταματούν εδώ, καθώς οι δανειολήπτες που έχουν κάνει αλλά απορρίφθηκε η αίτηση θα επιβαρύνονται με τους λεγόμενους τόκους υπερημερίας.

Πρόκειται για μεγάλη ανατροπή καθώς έως σήμερα για μέρος των δανείων πάγωναν οι οφειλές.

Με τον τρόπο αυτό θεσπίζεται ένα ισχυρό αντικίνητρο σε οφειλέτες με αμφισβητούμενες πιθανότητες , καθώς θα πρέπει να σταθμίσουν το ενδεχόμενο σημαντικής επιβάρυνσης της οφειλής τους με τόκους.

Δικάσιμος σε 30 μέρες

Μια από τις πλέον αμφισβητούμενες διατάξεις έχει σχέση με το γεγονός ότι εντός 30 ημερών από την αναβολή της δικασίμου, ο δανειολήπτης θα πρέπει να ζητήσει νέα δικάσιμο , αλλιώς θα εκπίπτει του νόμου.

Σύμφωνα με δικηγόρους, η συγκεκριμένη διάταξη είναι προβληματική καθώς τα δικαστήρια στη πρώτη δικάσιμο οφείλουν να προσδιορίσουν τη νέα δικάσιμο.

Εύλογη προθεσμία

Δίνεται εύλογη προθεσμία στους δανειολήπτες να καταβάλλουν και σε δόσεις τη διαφορά μεταξύ της δόσης της προσωρινής διαταγής και της οριστικής απόφασης , εφόσον η δεύτερη είναι μεγαλύτερη.

Θα πρέπει να σημειωθεί ότι οι οφειλέ-

> Όσα πρέπει να ξέρουν οι εγγυητές τραπεζικών δανείων

τες με βάση το υφιστάμενο πλαίσιο είχαν τη ρητή υποχρέωση να καταβάλλουν τη διαφορά εφάπαξ και μάλιστα εντός ενός έτους.

Εγγυητές

Αναφορικά με τους εγγυητές εξετάζεται το ενδεχόμενο να δοθεί η δυνατότητα απαλλαγής σε όσους εκπληρώνουν τις υποχρεώσεις τους, που τηρούν δηλαδή τους όρους για τους οποίους εγγυήθηκαν το δάνειο του οφειλέτη.

Στο πλαίσιο αυτό, κάθε εγγυητής θα πρέπει να ξεκινά όλες τις αναγκαίες διαδικασίες εφόσον πληροί τους όρους για να υπαχθεί στο Νόμο Κατσέλη ώστε να μη βρεθεί υπό τον κίνδυνο να χάσει την πρώτη του κατοικία.

Στις σχετικές διατάξεις αναφέρεται ότι «απαλλάσσονται οι εγγυητές από την υποχρέωση πληρωμής του δανείου εφόσον εκδοθεί δικαστική απόφαση για τους κυρίους οφειλέτες.

Έως τώρα η απόφαση του πρωτοφειλέτη ήταν προσωποπαγής και δεν αφορούσε τον εγγυητή ο οποίος συνέχιζε να οφείλει το δάνειο.

Με τον τρόπο αυτό οι εγγυητές δεν θα χρειάζεται να υποβάλλουν αίτηση του νόμου Κατσέλη και δεν θα κινδυνεύει η περιουσία τους.

Δικαιολογητικά

Οι πιστωτές είναι αυτοί που πρέπει να προσκομίζουν τα απαιτούμενα δικαιολογητικά των τραπεζών, των ταμείων και της εφορίας (δανειακές συμβάσεις που σήμερα οι τράπεζες τις χρεώνουν με κόστος για να τις δώσουν στον οφειλέτη).

Επίσης, θα επιτρέπεται στους πιστωτές να εισπράττουν οι ίδιοι την επιδότηση της μηνιαίας δόσης, καθώς η διάταξη που υπήρχε για τα πολύ φτωχά νοικοκυριά δεν είχε έως τώρα ενεργοποιηθεί.

e-πλειστηριασμοί

Τα δεδομένα αυτά καθιστούν σαφές ότι οι δανειολήπτες θα βρεθούν πολύ σύντομα με μπαράζ πλειστηριασμών, καθώς η επιδίωξη των τραπεζών είναι να βάλουν ρευστό στα ταμεία τους.

Κινητήριος μοχλός θα είναι οι ηλεκτρονικοί πλειστηριασμοί, όπου με βάση το σχεδιασμό που έχει γίνει φέτος προγραμματίζονται 10.000 και την επόμενη χρονιά 40.000.

Άλλοι 80.000 ηλεκτρονικοί πλειστηριασμοί (40.000 +40.000) θα γίνουν το 2020 και το 2021, εξέλιξη που υποχρεώνει τους δανειολήπτες να πάρουν από τώρα τα μέτρα τους.

Στόχος των τραπεζών μέσω των e-πλειστηριασμών είναι να μειωθούν έως τα τέλη του 2019 τα μη εξυπηρετούμενα ανοίγματα στα 64 δισ. ευρώ από 100 δισ. ευρώ που είναι σήμερα.

Τα στοιχεία που υπάρχουν δείχνουν ότι στη σέντρα θα βγουν προσεχώς περίπου 900.000 «κόκκινοι» δανειολήπτες εκ των οποίων 485.000 είναι από το στεγαστικό και 400.000 από το επιχειρηματικό χαρτοφυλάκιο.

Στο παρά πέντε

Τραπεζικά στελέχη αναγνωρίζουν ότι είναι σκληρή η τακτική την οποία ακολουθούν, επισημαίνουν όμως ότι είναι το ύστατο όπλο που έχουν στη διάθεσή τους.

Όπως εξηγούν, η απειλή του πλειστηριασμού λειτουργεί, καθώς περίπου το 1/3 των οφειλετών των οποίων το ακίνητο βγαίνει στο σφυρί, αναζητά στο παρά πέντε συναινετική λύση με την τράπεζα.

Το γεγονός αυτό, σύμφωνα πάντα με τραπεζικά στελέχη, επιβεβαιώνει την εκτίμηση που υπήρχε, ότι κάποιοι έχουν τη δυνατότητα να ρυθμίσουν τα χρέη τους αλλά δεν το κάνουν.

Στην πράξη δηλαδή φαίνεται να έπιασε τόπο η απειλή, ότι «όποιος δεν φροντίσει να ρυθμίσει εγκαίρως την οφειλή του στην τράπεζα θα χάνει και το σπίτι του».

Εφορία

Ηλεκτρονικοί πλειστηριασμοί και μάλιστα πολύ σύντομα δεν θα γίνονται μόνον από τις τράπεζες αλλά και από τις εφορίες και η πρεμιέρα αναμένεται νωρίτερα από την 1η Μαΐου.

Σε πρώτη φάση θα αφορούν σε μεγαλοοφειλέτες του δημοσίου και για ποσά που ξεκινούν από 577.000 ευρώ και φτάνουν μέχρι και πάνω από 36 εκατ. ευρώ.

Στη σχετική λίστα υπάρχουν βιομηχανικά κτίρια, γραφεία, καταστήματα, οικόπεδο στο Λαγονήσι και μια μεζονέτα που ανήκει σε γνωστό όνομα της σόου μπιζ.

Με βάση το σχεδιασμό που έχει γίνει οι πρώτοι πλειστηριασμοί ακινήτων οφειλετών του Δημοσίου θα γίνουν:

- στις 27 Απριλίου και αφορούν σε 7 ακίνητα,
- στις 16 Μαΐου έχουν επίσης προγραμματιστεί άλλοι 2 πλειστηριασμοί.

Σύμφωνα με πηγές της υπουργείου Οικονομικών στη σχετική λίστα δεν υπάρχουν ακίνητα μικροοφειλετών ούτε και πρώτες κατοικίες.

> Τι δείχνουν τα στοιχεία για τους e-πλειστηριασμούς

Εσωκομματικό θέμα

Παρά τις αντιδράσεις και τα επεισόδια που σημειώνονται κάθε Τετάρτη, κυβερνητικά στελέχη και βουλευτές του ΣΥΡΙΖΑ ξεκαθαρίζουν σε όλους τους τόνους ότι οι e-πλειστηριασμοί θα συνεχιστούν.

Η υπόθεση δεν αποκλείεται να εξελιχθεί και σε μείζον εσωκομματικό θέμα, καθώς η τάση των «53» στον ΣΥΡΙΖΑ, αφήνει σαφείς αιχμές κατά της κυβέρνησης.

«Είμαστε υποχρεωμένοι να επισημάνουμε ότι η κοινωνική διαμαρτυρία, ακόμα και όταν τα κίνητρά της είναι ασαφή, δεν αντιμετωπίζεται με ποινικοποίηση και καταστολή», αναφέρουν μεταξύ άλλων.

Η στρατηγική της Γεννηματά και η ισορροπία τρόμου

Ρόδο ή αγκάθι;

ΕΡΙΔΕΣ ΓΙΑ ΤΙΣ ΜΕΤΕΚΛΟΓΙΚΕΣ ΣΥΝΕΡΓΑΣΙΕΣ ΜΕ ΣΥΡΙΖΑ ΚΑΙ Ν.Δ.

Η... Βαβυλωνία φέρνει τρόμο στο Κίνημα Αλλαγής

Τη λαϊκή ρήση «απ' αγκάθι βγαίνει ρόδο κι από ρόδο βγαίνει αγκάθι», σκέφτονται βουλευτές και στελέχη του Κινήματος Αλλαγής μετά τα αποκαλυπτήρια του σήματος του νέου φορέα.

Το ζήτημα που απασχολεί τους πάντες πλέον μετά το ιδρυτικό συνέδριο, είναι εάν ο νέος φορέας θα μπορέσει να ανταποκριθεί στις νέες συνθήκες ή εάν το ρόδο θα βγάλει τελικά... αγκάθι.

Ο χρόνος θα δείξει τι από τα δύο θα συμβεί, αλλά η εκτίμηση που κυριαρχεί, είναι ότι τα πάντα θα εξαρτηθούν από το εάν θα υπάρξει σύνθεση απόψεων και κοινή γραμμή πλεύσης στα μεγάλα ζητήματα της χώρας.

Η Φώφη Γεννηματά καλείται να ισορροπήσει σε τεντωμένο σκοινί για να κάνει πράξη την γραμμή των ίσων αποστάσεων ανάμεσα στον ΣΥΡΙΖΑ και τη Ν.Δ. δίνοντας αέρα μεγάλου κόμματος στο νέο φορέα.

Το στοίχημα δεν είναι εύκολο, με δεδομένο ότι υπάρχουν διαφορετικές προσεγγίσεις από κορυφαία στελέχη στις μετεκλογικές συνεργασίες που θα κληθεί να κάνει το Κίνημα Αλλαγής.

Βουλευτές και στελέχη δεν κρύβουν την αγωνία και τον προβληματισμό τους, σημειώνοντας ότι εάν δεν μπει τέλος στη Βαβυλωνία, το Κίνημα θα χάσει την όποια δυναμική του.

Κοινό μυστικό είναι άλλωστε ότι οι 225.000 ψηφοφόροι οι οποίοι πήραν μέρος στην ανάδειξη νέας ηγεσίας,

Η στάση που τηρούν Ραγκούσης και Θεοχαρόπουλος

περιμένουν απτά δείγματα γραφής και ξεκάθαρες θέσεις για τις μετεκλογικές συνεργασίες.

Αυτό είναι και το μεγάλο πρόβλημα που καλείται να αντιμετωπίζει η κ. Γεννηματά, η οποία ως επικεφαλής του νέου φορέα, θα παρουσιάζει την πρότασή της για το αύριο της χώρας. Άπαντες άλλωστε αντιλαμβάνονται ότι οι επιθέσεις φιλίας από τα δύο κόμματα εξουσίας θα ενταθούν για να εδραιώσουν την ηγεμονία τους στην τελική ευθεία προς τις εκλογές.

Ας δούμε αναλυτικά τις θέσεις τόσο της επικεφαλής του Κινήματος Αλλαγής όσο και κορυφαίων στελεχών για τις συνεργασίες που πρέπει να γίνουν μετά τις εκλογές εάν δεν υπάρξει αυτοδυναμία.

Η κ. Γεννηματά στις προσκλήσεις του Κυριάκου Μητσοτάκη και του Γιάννη Δραγασάκη, ξεκαθάρισε ότι τόσο ο ΣΥΡΙΖΑ όσο και η Ν.Δ. δεν κατάφεραν να πείσουν για την ανάγκη συνεργασιών. Φρόντισε όμως να αφήσει ανοικτό το ενδεχόμενο μετεκλογικής συνεργασίας και συμμετοχής του Κινήματος Αλλαγής στην κυβέρνηση που θα προκύψει από τις κάλπες.

«Δεν θα πάψουμε να προβάλλουμε το πλαίσιο της εναλλακτικής μας, προοδευτικής πρότασης διακυβέρνησης που μπορεί να εξασφαλίσει την πολιτική σταθερότητα και την ανασυγκρότηση της χώρας» ανέφερε.

Θεοδωράκης

Ο Σταύρος Θεοδωράκης τόνισε ότι το Κίνημα Αλλαγής δεν είναι ανάγκη να απαντήσει στα καλέσματα των δύο κομμάτων αφού έχει ξεκάθαρη τοποθέτηση στα μεγάλα ζητήματα της χώρας. «Δεν έχουμε λόγο να ταυτιστούμε με τις πολιτικές των ΣΥΡΙΖΑΝΕΛ, ούτε βεβαίως με τις συντηρητικές πολιτικές της Νέας Δημοκρατίας», είπε ο επικεφαλής του Ποταμιού.

Ανδρουλάκης

Ο Νίκος Ανδρουλάκης διαφώνησε με το δίλημμα «Ν.Δ. ή ΣΥΡΙΖΑ», αλλά άσκησε κριτική στην ηγεσία για τον διορισμό και όχι την εκλογή των μελών της Κεντρικής Επιτροπής. «Αυτή η Κεντρική Επιτροπή να ονομασθεί προσωρινή και να είναι μια δέσμευση ότι θα μείνουμε όλοι ενωμένοι, θα δώσουμε τη μάχη των βουλευτικών εκλογών», ανέφερε.

Βενιζέλος

Σε διαφορετικό μήκος κύματος κινείται ο Ευάγγελος Βενιζέλος ο οποίος έθεσε ως προτεραιότητα της παράταξης ενόψει των εκλογών τη βαθιά ήττα του ΣΥΡΙΖΑ.

Ο πρώην πρόεδρος του ΠΑΣΟΚ απέρριψε την αυταπάτη, όπως τη χαρακτήρισε, των ίσων αποστάσεων και επισήμανε πως το εθνικό συμφέρον επιβάλλει την προσφυγή στις κάλπες το ταχύτερο δυνατόν.

Παπανδρέου

Ο πρώην πρωθυπουργός Γιώργος Παπανδρέου έθεσε το ερώτημα εάν το Κίνημα θα ακολουθήσει το δρόμο της συντήρησης και της διαχείρισης της εξουσίας ή εάν θα χαράξει ένα νέο δρόμο.

«θα χαράξουμε, με όπλο μας την αλήθεια, έναν νέο δρόμο που θα αξίζει σε όλους τους Έλληνες;», είπε ο κ. Παπανδρέου, στοχεύοντας στην ενεργοποίηση των αντιδεξιών αντανακλαστικών του ακροατηρίου.

Ραγκούσης

Καθαρά αντίθετος ως προς το ενδεχόμενος μετεκλογικής συνεργασίας μετά τις εκλογές με τη Ν.Δ. εμφανίστηκε ο Γιάννης Ραγκούσης ο οποίος υπογράμμισε την ανάγκη για καθαρές λύσεις.

«Θα δώσουμε ψήφο εμπιστοσύνης μετεκλογικά στη Νέα Δημοκρατία ή θα οδηγήσουμε τη χώρα σε δεύτερες εκλογές με απλή αναλογική. Αν πάρουμε την 3η εντολή σχηματισμού κυβέρνησης, ποιον θα προτείνουμε για πρωθυπουργό; τον κ. Μητσοτάκη ναι ή όχι;», είπε με νόημα.

Τι λένε Θεοδωράκης, ΓΑΠ, Βενιζέλος, Ανδρουλάκης

Θεοχαρόπουλος

Από την πλευρά του ο πρόεδρος της ΔΗΜΑΡ Θανάσης Θεοχαρόπουλος υπογράμμισε την ανάγκη για αυτόνομη πορεία και χρησιμοποίησε τη φράση «δεν μπορούμε να συναντηθούμε κ. Μητσοτάκη»

Επίσης επέμεινε στην πρότασή του για ηλεκτρονική ψηφοφορία από τη βάση του Κινήματος εάν, μετά τις εκλογές, προκύψει θέμα μετεκλογικών συνεργασιών, ώστε να αποφασίσει ο κόσμος της παράταξης.

34η ΕΟΡΤΑΣΤΙΚΗ ΔΡΑΣΗ ΕΓΧΩΡΙΩΝ ΑΓΡΟΤΙΚΩΝ ΠΡΟΪΟΝΤΩΝ ΑΠΟ ΤΟΝ ΔΗΜΟ ΑΜΑΡΟΥΣΙΟΥ

Τα νηστίσιμα και πασχαλινά εδέσματα θα έχουν την τιμητική τους

Την 34η Εορταστική Δράση εγχώριων αγροτικών προϊόντων θα πραγματοποιήσει ο Δήμος Αμαρουσίου την Κυριακή των Βαΐων 1 Απριλίου 2018.

Η αγροτική διοργάνωση του Δήμου αποτελεί πλέον το καθιερωμένο ραντεβού των πολιτών με τις ελληνικές γεύσεις και τα εκλεκτά ελληνικά προϊόντα, όλα αρίστης ποιότητας και σε τιμές προσιτές.

Η 34η δράση διάθεσης εγχωρίων αγροτικών προϊόντων ενόψει του Πάσχα, θα πραγματοποιηθεί την Κυριακή των Βαΐων 1 Απριλίου 2018 από τις 8 π.μ. έως τις 2 μ.μ., στο παρκινγκ πίσω από το Ο.Α.Κ.Α, επί της οδού Πιτταρά στη συμβολή με την οδό Αμαρυσίας Αρτέμιδος.

Περισσότεροι από 50 παραγωγοί με πάνω από 160 προϊόντα από όλη την Ελλάδα θα λάβουν μέρος στη συγκεκριμένη διοργάνωση. Την τιμητική τους θα έχουν τα νηστίσιμα και τα πασχαλινά εδέσματα όπως τα τσουρέκια και τα κουλουράκια, ενώ παραδοσιακά θα υπάρχει μεγάλη ποικιλία από φρούτα και λαχανικά, όσπρια, τυροκομικά, αρτοπαρασκευάσματα, ελαιόλαδο, μέλι και κρασί.

Για πληροφορίες και ερωτήσεις σχετικά με τα προϊόντα, οι ενδιαφερόμενοι μπορούν να καλούν από Δευτέρα - Παρασκευή από τις 9 π.μ. έως τις 3 μ.μ. στα τηλ. 2132038349, 336, 080 και το Σαββατοκύριακο στα τηλ. 2132038000, 001.

Μια ξεχωριστή εκδήλωση χαράς και αισιοδοξίας με πλήθος κόσμου

Ο Όμιλος για την UNESCO Βορείων Προαστίων υποδέχτηκε τα ιστορικά αυτοκίνητα της ΦΙΛΠΑ

Με μεγάλη επιτυχία και ενθουσιασμό του κόσμου ολοκληρώθηκε την Κυριακή 18 Μαρτίου το 1ο Ράλλυ Αμαζών στην Πεύκη και τη Λυκόβρυση, -παρά τις αντίξοες καιρικές συνθήκες-, με αφορμή την Παγκόσμια Ημέρα Γυναίκας.

Ο Όμιλος για την UNESCO Β. Προαστίων ανέδειξε με τον καλύτερο τρόπο την αξία και τον ρόλο που διαδραματίζει στη σύγχρονη εποχή η γυναίκα, μέσα από τη συμβολική συνδιοργάνωση με την Λέσχη Φίλων Παλαιού Αυτοκινήτου.

Από νωρίς το πρωί το προαύλιο του Ιερού Ναού Αγίου Παντελεήμονα στην Πεύκη πλημμύρισε από μοναδικές «αντίκες» με τις αμαζόνες οδηγούς τους, λάτρεις του παλαιού αυτοκινήτου, να δίνουν το δικό τους ξεχωριστό στίγμα στην άρτια διοργάνωση. Μετά το μεσημέρι τα εντυπωσιακά αυτοκίνητα τερμάτισαν στο κέντρο της Λυκόβρυσης, τα οποία έγιναν πόλος έλξης του συγκεντρωμένου πλήθους που ήθελαν να απαθανατίσουν τις μοναδικές στιγμές.

Αξίζει να σημειωθεί ότι μετά τον τερματισμό των αυτοκινήτων πραγματοποιήθηκαν τιμητικές βραβεύσεις από το Προεδρείο της ΦΙΛΠΑ. Στο πλαίσιο αυτό, η Πρόεδρος του Ομίλου για την UNESCO Β.Π. κα Πατούλη παρέλαβε τιμητική πλακέτα από τον Πρόεδρο της ΦΙΛΠΑ κ. Τάκη Φωτεινόπουλο και τον υπεύθυνο δημοσίων σχέσεων κ. Νίκο Κοζανίτη.

Γιορτή ενότητας και αλληλεγγύης στο 1ο ΓΕΛ Κερατσινίου

Σε μεγάλη γιορτή της ενότητας μέσα από τη διαφορετικότητα, μετατράπηκε η εκδήλωση με τίτλο «Χτίζουμε Γέφυρες» που διοργάνωσε την περασμένη Παρασκευή το 1ο ΓΕΛ Κερατσινίου, με την υποστήριξη του Δήμου Κερατσινίου-Δραπετσώνας και του Φεστιβάλ Ολυμπίας/Κάμερα Ζιζάνιο. Ήταν ένα καλοδεχούμενο μήνυμα ενάντια στον ρατσισμό και υπέρ της αλληλεγγύης των λαών.

Ο κατάμεστος από κόσμο χώρος του σχολείου γέμισε με χαρούμενες φωνές, ήχους, νότες, χρώματα και μηνύματα αισιοδοξίας.

Στη γιορτή που συμμετείχαν παιδιά και έφηβοι από τη γειτονική Δομή Φιλοξενίας Προσφύγων Σχιστού και τη Δομή Ελαιώνα, παρουσιάστηκαν ταινίες μικρού μήκους (μυθοπλασίας - animation - ντοκιμαντέρ), η εφημερίδα «ΑΠΟΔΗΜΗΤΙΚΑ ΠΟΥΛΙΑ», όπως επίσης έκθεση φωτογραφίας και άλλες μορφές δημιουργικής έκφρασης. Η συμμετοχή των πολιτών και η δημιουργία των παιδιών άφησαν τη φλόγα της ελπίδας ακόμη πιο δυνατή, πιο ζεστή, πιο μεγάλη.

Ο στόχος των διοργανωτών ώστε η εκδήλωση να γεφυρώσει χάσματα, να σπάσει στερεότυπα και προκαταλήψεις, αλλά πάνω από όλα να ζωντανέψει την προσδοκία για μια καλύτερη κοινωνία, αποτυπώθηκε με τον καλύτερο τρόπο στα πρόσωπα των συμμετεχόντων.

Νέο πρόγραμμα στο Δήμο Αγίων Αναργύρων - Καματερού

«Κινήσεις και συναισθήματα για τη ρητορική μίσους μέσα από το βλέμμα του φακού»

Στο Σχολείο Β΄ Ευκαιρίας πραγματοποιήθηκε η πρώτη συνάντηση εργασίας στα πλαίσια του καινοτόμου προγράμματος με θέμα «ΚΙΝΗΣΕΙΣ ΚΑΙ ΣΥΝΑΙΣΘΗΜΑΤΑ ΓΙΑ ΤΗ ΡΗΤΟΡΙΚΗ ΜΙΣΟΥΣ ΜΕΣΑ ΑΠΟ ΤΟ ΒΛΕΜΜΑ ΤΟΥ ΦΑΚΟΥ» που έχει σχεδιαστεί και υλοποιείται από τη Διεύθυνση Κοινωνικής Πολιτικής σε συνεργασία με τη Διεύθυνση Πολιτισμού και Αθλητισμού και το Γραφείο Τύπου του Δήμου Αγίων Αναργύρων - Καματερού.

Μέσα από τον συνδυασμό της βιωματικής διάδρασης, του θεατρικού παιχνιδιού, της έκφρασης και της αποτύπωσης με τη βοήθεια του φωτογραφικού φακού, στόχος του προγράμματος είναι η ανάδειξη των συναισθημάτων που προκαλούνται από τη ρητορική μίσους, η αποτύπωσή τους μέσα από τις διαφορετικές εκφάνσεις της καθημερινής ζωής και η ανάπτυξη θετικών μηνυμάτων που βασίζονται στις αξίες των ανθρώπινων δικαιωμάτων. Το project σχεδιάζεται πάνω σε τρείς άξονες: ευαισθητοποίηση μέσα από παιχνίδι ρόλων (role palying), ανάδειξη συναισθημάτων και φωτογραφική αποτύπωση, φωτογραφική έκθεση και δραματοποίηση κυριάρχων στιγμών.

Να σημειώσουμε ότι η δράση, που εντάσσεται στο Ευρωπαϊκό Πρόγραμμα "JUSTICE" "Συμμαχία Θετικών Αγγελιοφόρων για την καταπολέμηση της διαδικτυακής Ρητορικής του Μίσους" αποτελεί μέρος μίας ευρύτερης καμπάνιας ευαισθητοποίησης κατά της Ρητορικής Μίσους προς τους κατοίκους της πόλης.

ΠΡΟΪΟΝΤΑ TELECOM
ACS
... σημαίνει courier
Υπάρχει κοντά σας
ΑΤΤΙΚΗ
• ΝΕΑ ΙΩΝΙΑ ΚΩΣΤΑ ΒΑΡΝΑΛΗ 20 & Π.Π. ΓΕΡΜΑΝΟΥ
Τηλ.: 210 2717889
• ΓΑΛΑΤΣΙ ΓΑΛΑΤΣΙΟΥ 43 Τηλ.: 210 2110590, 2112551
Fax: 210 2110830
Έδρα: Αναλήμπτου 25 Κρωπνέρι Αττικής, Τ.Κ. 14563 Τηλ.: 210 8190000, Fax: 210 8190251, www.acscourier.gr

Λ. Ηρακλείου 349, Νέο Ηράκλειο
210 2831 1111 - 6944 411333
Λ. Μεσογείων 433, Αγία Παρασκευή
210 600 8888 - 210 639 0000
κλειδαμπαρώματα
η ασφάλειά σας πρώτα!
• Κλειδιά • Κλειδιά Immobilizer • Κλειδαριές • Πόμολα
• Τηλεχειριστήρια • Χρημ/βώτια • Πόρτες ασφαλείας
• Αναβαθμίσεις κλειδαριών σε πόρτες ασφαλείας • Επισκευές - τοποθετήσεις κλειδαριών • Διαρρήξεις οικιών-αυτοκινήτων
www.kleidamparomata.gr info@kleidamparomata.gr

Κοινωφελής Επιχείρηση του Δήμου Φιλαδέλφειας- Χαλκηδόνος

34 πρόσφυγες ξεναγήθηκαν στον αρχαιολογικό χώρο της Ακρόπολης

Στις 6 Μαρτίου 2018 επισκέφθηκαν την Ακρόπολη 34 αιτούντες άσυλο και πρόσφυγες από το Αφγανιστάν και το Ιράν, ωφελούμενοι του προγράμματος ESTIA, ανάμεσά τους 16 παιδιά.

Η ξενάγηση πραγματοποιήθηκε κατόπιν πρωτοβουλίας της Συντονίστριας Έργου και της Συντονίστριας Πεδίου με τους Κοινωνικούς Επιστήμονες του προγράμματος ESTIA, με αφορμή την 6η Μαρτίου, Ημέρα Μνήμης Μελίνας Μερκούρη.

Η επίσκεψη αυτή αποτελεί την πρώτη από μία σειρά επισκέψεων στην Ακρόπολη, οι οποίες έχουν προγραμματιστεί και πρόκειται να πραγματοποιηθούν το αμέσως επόμενο διάστημα και για τους υπόλοιπους ωφελούμενους.

Την ξενάγηση υποστήριξε η διερμηνέας στις γλώσσες Φαρσί- Νταρί του Προγράμματος Στέγασης Προσφύγων καθ' όλη τη διάρκεια της ξενάγησης. Οι ωφελούμενοι ξεναγήθηκαν στον αρχαιολογικό χώρο, συζήτησαν με τους Κοινωνικούς Επιστήμονες για την καθημερινότητα των αρχαίων Ελλήνων και ανέδειξαν θέματα πολιτισμού των λαών.

Υπενθυμίζεται ότι ο Δήμος Νέας Φιλαδέλφειας- Νέας Χαλκηδόνας, μέσω της Κοινωφελούς Επιχείρησης του Δήμου Φιλαδέλφειας- Χαλκηδόνος (Κ.Ε.Δ.Φ.Χ.), από τον Σεπτέμβριο του 2017, υλοποιεί το πρόγραμμα ESTIA – Πρόγραμμα Στήριξης Έκτακτης Ανάγκης για την Ένταξη και τη Στέγαση, που χρηματοδοτείται από το τμήμα Πολιτικής Προστασίας και Ανθρωπιστικής Βοήθειας της Ευρωπαϊκής Επιτροπής (ECHO) και πραγματοποιείται από την Ύπατη Αρμοστεία του ΟΗΕ για τους Πρόσφυγες σε στενή συνεργασία με το Υπουργείο Μεταναστευτικής Πολιτικής.

Η ξενάγηση στον ιστορικό χώρο της Ακρόπολης αποτελεί μία από τις ποικίλες δράσεις πολιτισμού που πραγματοποιούνται στο πλαίσιο της προσπάθειας ένταξης των προσφύγων στη ζωή της πόλης.

Ο μεγαλύτερος διαγωνισμός τεχνολογίας στον κόσμο

Στον Διεθνή Διαγωνισμό «F1 in Schools» το 1ο Γυμνάσιο Βριλησσίων

Ολοκληρώθηκε ο κύκλος των παρουσιάσεων των δύο ομάδων του 1ου Γυμνασίου Βριλησσίων στον Διεθνή Διαγωνισμό «F1 in Schools» στο πλαίσιο του οποίου μαθητές καλούνται να σχεδιάσουν, κατασκευάσουν και τρέξουν ένα μονοθέσιο αγωνιστικό αυτοκίνητο μινιατούρα από πολυαιθυλένιο, συναγωνιζόμενοι γυμνάσια και λύκεια από όλη την Ευρώπη.

Σκοπός της συμμετοχής είναι να μάθουν την έννοια του επιχειρείν, μέσα από τη συνεργασία, να αποκτήσουν γνώσεις αλλά και δεξιότητες σχετικά με τη δημιουργία, την καινοτομία και τη δημιουργικότητα.

Ο Δήμαρχος Βριλησσίων **Ξένος Μανιατογιάννης**, ο οποίος παρευρέθηκε στην παρουσίαση, συνεχάρη τους μαθητές και δήλωσε ότι «είναι μια εξαιρετικά οργανωμένη προσπάθεια του 1ου Γυμνασίου Βριλησσίων, με μια προσπάθεια που αναδεικνύει το όραμα και τη φιλοσοφία των νέων της πόλης, που με την αμέριστη υποστήριξη της Διεύθυνσης αλλά και των υπευθύνων καθηγητών σε κάθε βήμα και πρωτοβουλία, εμπνέουν και καθοδηγούν τη νέα γενιά. Είναι μια προσπάθεια που τιμά την πόλη μας και αποδεικνύει ότι στις δύσκολες εποχές που ζούμε οι νέοι μας έχουν όραμα και επιμονή».

Στο πλαίσιο των εκδηλώσεων του Δήμου Αιγάλεω, «τελικά... πόσο ίσα είναι τα δύο φύλα;»

Αυλαία με την ημερίδα: «Γυναίκα-Απασχόληση-Κοινωνική ζωή-Ισότητα»

Το Σάββατο 10 Μαρτίου 2018 ολοκληρώθηκε το αφιέρωμα στους αγώνες των γυναικών για ίσα δικαιώματα και ίσες ευκαιρίες, με αφορμή την Παγκόσμια Ημέρα της Γυναίκας, με την ημερίδα «Γυναίκα-Απασχόληση-Κοινωνική ζωή-Ισότητα»

Ο Δήμαρχος Αιγάλεω κ. Δημήτρης Μπίρμπας καλωσόρισε τους παρευρισκόμενους και τους ομιλητές, παραθέτοντας μερικά στατιστικά στοιχεία για την απασχόληση των γυναικών σήμερα.

Η κα Μαρία Καραμεσίνη, Διοικήτρια του ΟΑΕΔ, Καθηγήτρια Οικονομικών της Εργασίας και της Κοινωνικής Πολιτικής στο Πάντειο Πανεπιστήμιο στην ομιλία της ανέλυσε τα νέα προγράμματα για τη γυναικεία απασχόληση, τον τρόπο που κατανέμεται το εργατικό δυναμικό, καθώς και τις επιπτώσεις της κρίσης στην αμειβόμενη και μη εργασία. Στη συνέχεια η κα Μαρία Κλεπετούνα, Ιδρυτικό μέλος της Κοινωνικής Συνεταιριστικής Επιχείρησης (Κοιν.Σ.Επ.) Womenassociations (Γυναικών Συνεργασία) μετέφερε τον ενθουσιασμό της για τον τρόπο με τον οποίο μπορεί να οργανωθεί μια κοινωνική επιχείρηση και ιδιαίτερα ένας γυναικείος συνεταιρισμός και τόνισε πως η ύπαιθρος μπορεί να αποτελέσει διέξοδο.

Η κα Μαργαρίτα Καμαριώτου, παρουσίασε τον τρόπο με το οποίο ανέπτυξε τη δική της επιχείρηση στο Αιγάλεω, πως ξεκίνησε τη δεκαετία του '90, τις δυσκολίες που αντιμετώπισε και πως ισορρόπησε ανάμεσα στην απαιτητική επαγγελματική ζωή και την οικογένεια.

Η κ. Γεωργία Πετράκη, Καθηγήτρια Παντείου Πανεπιστημίου & Διευθύντρια Εργαστηρίου Σπουδών Φύλου (Τμήμα Κοινωνικής Πολιτικής) αναφέρθηκε στο πρόσφατο ξέσπασμα του κινήματος #metoo και τον κρυμμένο θυμό των γυναικών ενάντια στην σεξουαλική παρενόχληση στον εργασιακό χώρο. Η ημερίδα ολοκληρώθηκε με την κ. Κατερίνα Μπαρτζώκα, Στέλεχος της Γενικής Γραμματείας Ισότητας Φύλων, που παρουσίασε τα προγράμματα που υλοποιούνται αυτή τη στιγμή.

Με την εκδήλωση αυτή ολοκληρώθηκε και η έκθεση «Μια διαδραστική αναδρομή στην ιστορία του φεμινιστικού κινήματος».

Μεγάλη επιτυχία για τη ρητορική ομάδα του 1ου ΓΕΛ Κερατσινίου

Ακόμη μία σημαντική διάκριση ήρθε να προστεθεί για τη Ρητορική Ομάδα του 1ου ΓΕΛ Κερατσινίου, καθώς επάξια προκρίθηκε στα ημιτελικά των Αγώνων Ρητορικής και Επιχειρηματολογίας!

Συγκεκριμένα, η ομάδα του σχολείου της πόλης, αποτελούμενη από τους/τις μαθητές/τριες: Βαρδαρού Ελλη, Κουτσολιάκο Παναγιώτη, Λούβαρη Γιώργο, Σμυρνάκη Γιάννη, Σπύρογλου Φωκίων και με υπεύθυνους εκπαιδευτικούς την Μ. Πλέσσα και την Μ. Τσιώλη, κατάφερε, με συλλογικό πνεύμα και ήθος, να έρθει 11η μεταξύ 46 ομάδων στους Αγώνες Ρητορικής και Επιχειρηματολογίας. Οι αγώνες αυτοί, δίνουν στα παιδιά την ευκαιρία να αναγνωρίσουν την αξία της καλλιέργειας του προφορικού λόγου.

Στους αγώνες που προηγήθηκαν οι μαθητές του 1ου ΓΕΛ παρουσίασαν τις απόψεις τους με επιχειρήματα, εξέφρασαν τα συναισθήματά τους, καλλιέργησαν τη φαντασία τους και κατάφεραν μια μεγάλη επιτυχία.

Υπό την αιγίδα της Α. Ε. του Προέδρου της Δημοκρατίας Προκόπη Παυλόπουλου

1.230 μαθητές έδειξαν το μέλλον στον τελικό του Πανελλήνιου Διαγωνισμού Ρομποτικής

Με τη συμμετοχή 265 ομάδων, που αποτελούνταν από 1.230 μαθητές και 265 προπονητές πραγματοποιήθηκε ο τελικός του Πανελλήνιου Διαγωνισμού Εκπαιδευτικής Ρομποτικής 2018 που διεξήχθη την Κυριακή 4 Μαρτίου 2018 στο Κλειστό Ολυμπιακό Γήπεδο Γαλατσίου «ΠΑΛΑΙ».

Συγκεκριμένα, περισσότεροι από 3.000 μαθητές Δημοτικών, Γυμνασίων και Λυκείων από κάθε γωνιά της Ελλάδας έλαβαν μέρος στις δύο φάσεις του διαγωνισμού γεμίζοντας ελπίδα και χαρά την εκπαιδευτική κοινότητα.

Αξιοσημείωτο είναι ότι στην τελική διαγωνιστική διαδικασία προκρίθηκε από το Γαλάτσι η ομάδα του 1ου Δημοτικού Σχολείου με το όνομα «Εμπρός Mars».

Τη διοργάνωση του διαγωνισμού ανέλαβε ο μη κερδοσκοπικός Οργανισμός WRO Hellas με Στρατηγικό Συνεργάτη την COSMOTE σε συνεργασία με τον Δήμο Γαλατσίου και κατ' επέκταση και της ΕΤΑΔ, ενώ όλη η διοργάνωση τελούσε υπό την Αιγίδα της Α.Ε. του Προέδρου της Δημοκρατίας, **κ. Προκόπη Παυλόπουλου**.

Ο Δήμαρχος Γαλατσίου **Γιώργος Μαρκόπουλος**, στην έναρξη του Πανελλήνιου Διαγωνισμού ανέφερε, μεταξύ άλλων, ότι πάρα πολλά πράγματα έχουν γίνει κι έχουν αλλάξει τόσο στη ρομποτική όσο και στην εκπαίδευση και ότι η κατασκευή ρομπότ αποτελεί σήμερα μια εξαιρετική μορφή εκπαιδευτικής διαδικασίας.

Πρωτοποριακό εκπαιδευτικό σύστημα για τα παιδιά του "Κοινωνικού Φροντιστηρίου" Ελληνικού-Αργυρούπολης

Ο Δήμος Ελληνικού - Αργυρούπολης στα πλαίσια της κοινωνικής πολιτικής που ασκεί τα τελευταία χρόνια, για ακόμα μία φορά πρωτοπορεί.

Σε συνεργασία με το brainy.gr, τη νέα ψηφιακή πλατφόρμα μάθησης, προσφέρει στα παιδιά του κοινωνικού φροντιστηρίου του δήμου, δωρεάν συνδρομή για έναν ολόκληρο χρόνο, προκειμένου να ενισχύσει την μελέτη τους.

Ο δήμαρχος Ελληνκού-Αργυρούπολης **Γιάννης Κωνσταντάτος** δήλωσε σχετικά: «Στην ταλαιπωρημένη, από την οικονομική κρίση, ελληνική οικογένεια, εμείς ως δήμος προσπαθούμε με όλες μας τις δυνάμεις, να την στηρίξουμε, με μία πληθώρα κοινωνικών δράσεων.

Μεταξύ των άλλων ιδρύσαμε και το "Κοινωνικό φροντιστήριο", με εθελοντές δασκάλους προκειμένου να βοηθήσουμε οικογένειες που αδυνατούν οικονομικά να στείλουν τα παιδιά τους στο φροντιστήριο. Μετά από 3 χρόνια επιτυχούς λειτουργίας, 120 και πλέον παιδιά συμμετέχουν σε αυτό με θεαματικά αποτελέσματα.

Για να τα στηρίξουμε ακόμα περισσότερο, τους εξασφαλίσαμε δωρεάν πρόσβαση για ένα χρόνο στην επαναστατική ψηφιακή πλατφόρμα μάθησης brainy.gr, ώστε να ενισχύσουμε ακόμα περισσότερο την διδασκαλία τους».

Επίσκεψη του ERASMUS+ στο Δήμο Ν. Φιλαδέλφειας - Ν. Χαλκηδόνας

Στο πλαίσιο του προγράμματος Erasmus+ που διοργάνωσε το 2ο ΕΠΑ.Λ. Νέας Φιλαδέλφειας, οι Ευρωπαϊκοί Εταίροι από την Ιταλία, Πορτογαλία - Μαδέρα, Γαλλία - Ρεουνιόν και Ρουμανία επισκέφθηκαν στο Δημαρχείο τον Δήμαρχο Νέας Φιλαδέλφειας - Νέας Χαλκηδόνας **κ. Αριστείδη Βασιλόπουλο**, ο οποίος τους καλωσόρισε και τους πρόσφερε αναμνηστικά δώρα. Στη συνέχεια περιηγήθηκαν στην πόλη, επισκέφθηκαν και ξεναγήθηκαν στο Μουσείο Μικρασιατικού Ελληνισμού «Φιλιώ Χαϊδεμένου».

Οι εργασίες της 1ης Διεθνούς Συνάντησης η οποία συνδιοργανώθηκε από το 2ο ΕΠΑΛ Νέας Φιλαδέλφειας, τον Δήμο Νέας Φιλαδέλφειας - Νέας Χαλκηδόνας και το Παγκόσμιο Πολιτιστικό Ίδρυμα Ελληνισμού της Διασποράς, ολοκληρώθηκαν με επιτυχία την Τετάρτη 7 Μαρτίου 2018 στην αίθουσα του Π.Π.Ι.Ε.Δ., όπου παρευρέθηκαν ο Δήμαρχος Νέας Φιλαδέλφειας - Νέας Χαλκηδόνας Αριστείδης Βασιλόπουλος, ο Αντιδήμαρχος Γιώργος Ανεμογιάννης, από την διοίκηση του Π.Π.Ι.Ε.Δ. η Αντιπρόεδρος Ρένα Χωρέμη - Θωμοπούλου και η Βάλια Ματσουκά μέλος του ΔΣ, η καθηγήτρια του Ελληνικού Ανοιχτού Πανεπιστημίου Μαρία Καγιαβή, οι σχολικοί σύμβουλοι της δευτεροβάθμιας εκπαίδευσης Χριστίνα Πετροπούλου και Δήμητρα Μακρή, καθώς και εκπρόσωποι της εκπαιδευτικής κοινότητας, διευθυντές, καθηγητές και μαθητές των όμορων σχολείων.

Βιωματικό εκπαιδευτικό πρόγραμμα για την οδική ασφάλεια "Άκου - Κοίτα - Πέρνα"

Η θεατρική ομάδα «Μορφές Έκφρασης» βρέθηκε στον 11ο Βρεφονηπιακό Σταθμό του Δήμου Περιστερίου. Αφορμή ήταν η εκπαιδευτική παράσταση "Άκου - Κοίτα - Πέρνα" που παρουσιάστηκε στους μικρούς μαθητές.

Οι μικροί μαθητές συμμετείχαν σε όλη τη διαδικασία της εκπαιδευτικής αυτής παράστασης και με τη συνεργασία ειδικευμένων παιδαγωγών αλλά και την εξαιρετική προσέγγιση - παρουσίαση της θεατρικής ομάδας "Μορφές Έκφρασης" τα παιδιά προετοιμάστηκαν για την ασφαλή τους συμπεριφορά στην πόλη.

ΜΕ ΑΦΟΡΜΗ ΤΗ ΣΥΜΠΛΗΡΩΣΗ 20 ΕΤΩΝ ΑΠΟ ΤΟΝ ΘΑΝΑΤΟ ΤΟΥ

Αφιέρωμα του Δήμου Χαϊδαρίου στον σπουδαίο καραγκιοζοπαίχτη Αβραάμ Αντωνάκο

Η εκδήλωση πραγματοποιήθηκε την Τετάρτη 7 Μαρτίου 2018 στην Αίθουσα Εκδηλώσεων του Δημαρχείου Χαϊδαρίου παρουσία της κόρης του καλλιτέχνη, Δέσποινας, και του εγγονού του, γνωστού Ράπερ, Νίκου Βουρλιώτη (Nivo), με αφορμή την συμπλήρωση 20 ετών από το θάνατο του καραγκιοζοπαίχτη.

Στον χαιρετισμό του, ο Δήμαρχος Χαϊδαρίου, **Μιχάλης Σελέκος**, τόνισε πως νοιώθει υπερηφάνεια για τη συγκεκριμένη εκδήλωση, που έγινε «για να τιμήσει έναν σημαντικό άνθρωπο που έχει προσφέρει πάρα πολλά», προσθέτοντας πως «το ότι σήμερα, 20 χρόνια μετά το θάνατό του, τον τιμούμε σε αυτήν την αίθουσα, δείχνει πάρα πολλά. Δεν σβήνει κάποιος από τη μνήμη όταν τον θυμούνται οι επόμενες γενιές». Ο κος Σελέκος αναφέρθηκε και στο περιοδικό που έβγαζε το 7ο Γυμνάσιο Χαϊδαρίου, το 1998, του οποίου η πρώτη έκδοση ήταν αφιερωμένη στον Αβραάμ Αντωνάκο, ενώ παρέδωσε αναμνηστικό από την εκδήλωση στον εγγονό του καλλιτέχνη, με τον τελευταίο να το παραλαμβάνει συγκινημένος.

Ο αρχιτέκτων/πολιτικός μηχανικός, γνώστης και μελετητής του Καραγκιόζη, Κώστας Τσίπηρας, συνεχάρη τον Σωκράτη Κοτσορέ και τον Δήμο Χαϊδαρίου για την πρωτοβουλία, υπογραμμίζοντας πως «σε μια εποχή παγκοσμιοποίησης, είναι αντίσταση για τον λαό το ελληνικό λαϊκό θέατρο σκιών και ο Καραγκιόζης».

Στον δικό του χαιρετισμό, ο καραγκιοζοπαίχτης Γιάννης Νταγιάκος αναφέρθηκε στην γνωριμία του με τον Αντωνάκο, τονίζοντας πως αυτός αποτελούσε ένα πολύπλευρο ταλέντο. Όπως χαρακτηριστικά ανέφερε για τις φιγούρες που έφτιαχνε ο Αντωνάκος «αυτές "έπαιζαν μόνες τους" καθώς ήταν τόσο ρεαλιστικές, τόσο φυσικές και τόσο ζωντανές». «Ο Αβραάμ ζει στις καρδιές μας και στη δουλειά μας» πρόσθεσε χαρακτηριστικά ο κος Νταγιάκος.

Στην εκδήλωση παρουσιάστηκε και η παράσταση Καραγκιόζη «Επτά γαμπροί για μια νύφη» από τη θεατρική σκηνή του Σωκράτη Κοτσορέ.

Μεγάλη μουσική συναυλία στο Μέγαρο Μουσικής

Μουσικό αφιέρωμα στον Μίκη Θεοδωράκη με τη συμμετοχή της χορωδίας του Δήμου Αγ. Παρασκευής

Η Μικτή Χορωδία του Δήμου Αγίας Παρασκευής υπό τη διεύθυνση του Μαέστρου Χρ. Κουτσονίκα συμμετείχε στη Μεγάλη Μουσική Συναυλία, που ήταν αφιερωμένη στον Μίκη Θεοδωράκη.

Η συναυλία με τίτλο "Νύχτα Μαγικιά" πραγματοποιήθηκε τη Δευτέρα 12 Μαρτίου 2018 στο Μέγαρο Μουσικής Αθηνών.

Τη συναυλία διοργάνωσε ο Σύλλογος Φίλων του Γενικού Ογκολογικού Νοσοκομείου"Οι Άγιοι Ανάργυροι" για τη στήριξη των ογκολογικών ασθενών του Νοσοκομείου και την λειτουργία του "Κέντρου Πρόληψης Καρκίνου του Μαστού".

Στη συναυλία 300 χορωδοί από 11 χορωδίες παρουσίασαν τραγούδια από τους ποιητικούς κύκλους Μικρές Κυκλάδες, Επιτάφιος, Άξιον Εστί, Επιφάνεια, Όμορφη Πόλη, Αρχιπέλαγος, Πολιτεία, Λιποτάκτες, Χαιρετισμοί και Γειτονιά των Αγγέλων συνοδεία συμφωνικής μαντολινάτας υπό τη διεύθυνση του Παναγή Μπαρμπάτη.

Συγκεκριμένα, στη μουσική εκδήλωση συμμετείχαν οι Δημήτρης Μπάσης, Γιώργος Περρής, Παντελής Κοντός, Αντώνης Κορωναίος, Ελένη Βουδουράκη, Κάτια Πάσχου, Ελένη Δάβου και Μπάμπης Βελισσάριος, ενώ αφηγητής ήταν ο Γιώργος Λιάνης.

ΒΙΒΛΙΟ ΠΑΡΟΥΣΙΑΣΕΙΣ

ΕΞΑΙΡΕΤΙΚΑ ΔΥΝΑΤΑ & ΑΠΙΣΤΕΥΤΑ ΚΟΝΤΑ

• ΤΖΟΝΑΘΑΝ ΣΑΦΡΑΝ ΦΟΕΡ • Εκδόσεις Κέδρος

Ο εννιάχρονος Όσκαρ Σελ δεν έχει καμία σχέση με τους συνομηλίκους του. Είναι πολυτάλαντος και πολυπράγμων: εφευρέτης, ερασιτέχνης εντομολόγος, ειρηνιστής, επιστολογράφος, μουσικός κρουστών, δεινός τεχνίτης οριγκάμι, ντετέκτιβ και χορτοφάγος.

Όταν ο πατέρας του σκοτώνεται κατά την επίθεση στο Παγκόσμιο Κέντρο Εμπορίου την 11η Σεπτεμβρίου του 2001, ο Όσκαρ ξεκινάει μια περιπλάνηση στους πέντε δήμους της Νέας Υόρκης, με σκοπό να διελευκάνει το μυστήριο που κρύβει το κλειδί που ανακαλύπτει στην ντουλάπα του πατέρα του. Μέσα από αυτή την αναζήτηση, ο Όσκαρ θα έρθει σε επαφή με διάφορους ανθρώπους και θα γνωρίσει, έστω για λίγο, τις ζωές τους. Θα εξερευνήσει επίσης το τραύμα της 11ης Σεπτεμβρίου μέσα απ' τους βομβαρδισμούς της Δρέσδης και της ρίψης της ατομικής βόμβας στη Χιροσίμα, για να καταλήξει σ' ένα προσωπικό ταξίδι που θα τον φέρει πιο κοντά στην ηρεμία και στη γαλήνη που τόσο πολύ αποζητά...

Η ΓΡΑΜΜΗ

• ΒΑΣΙΛΗΣ ΚΟΥΤΣΙΑΡΗΣ - ΓΙΑΝΝΗΣ ΔΙΑΚΟΜΑΝΩΛΗΣ • Εκδόσεις Μίνωας

Κάθομαι στο πρώτο θρανίο. Μπροστά ακριβώς από την έδρα της κυρίας. Για κακή μου τύχη κάθομαι με τον Θοδωρή, που ήρθε φέτος στο σχολείο μας και είναι ενοχλητικός και ακατάστατος. Μα καλά, από όλα τα παιδιά της τάξης μου, με αυτόν μου έτυχε να καθίσω;

Φυσικά, από την αρχή έβαλα τους κανόνες μου. Με το μολύβι μου τράβηξα στο θρανίο μια γραμμή. Μια χοντρή μαύρη γραμμή. Έτσι, κανείς δε θα μπορούσε να μπει στον χώρο του άλλου...

ΜΕ ΤΗΝ ΥΠΟΣΤΗΡΙΞΗ ΤΟΥ ΔΗΜΟΥ ΑΜΑΡΟΥΣΙΟΥ

Θεατρική παράσταση «Τα όνειρα της Γιαγιάς Παραμυθούς» της Καλλιόπης Γιαννάκου

Η Θεατρική παράσταση «Τα όνειρα της Γιαγιάς Παραμυθούς», της Καλλιόπης (Πόπης) Γιαννάκου, θα παρουσιαστεί με ελεύθερη είσοδο, σήμερα Σάββατο 24 Μαρτίου 2018, στις 19:00, στην αίθουσα εκδηλώσεων του Κέντρου Ελληνικής Κεραμικής (Κηφισίας 207, Μαρούσι), με την υποστήριξη του Δήμου Αμαρουσίου. Το συγκεκριμένο έργο είναι πολυπολιτισμικό, και προάγει την αλληλεγγύη, την αποδοχή στη διαφορετικότητα και την ειρήνη ως μέγιστο αγαθό. Η παράσταση παίζεται από τρεις ηθοποιούς και ενσαρκώνουν 13 ρόλους. Η διάρκειά της είναι 1 ώρα και 15 λεπτά, χωρίς διάλειμμα.

Με επιτυχία πραγματοποιήθηκαν οι πτυχιακές εξετάσεις Σύγχρονου Τραγουδιού στο Δημοτικό Ωδείο Αμαρουσίου

Με ιδιαίτερη επιτυχία παρουσία πολυπληθούς κοινού πραγματοποιήθηκαν, την Κυριακή 11 Μαρτίου 2018, οι εξετάσεις Σύγχρονου Τραγουδιού στο Δημοτικό Ωδείο Αμαρουσίου, με την σπουδάστρια Άννα Μπιλιλή να εκπλήττει ευχάριστα την εξεταστική επιτροπή.

Η επιτροπή αποτελείται από τη Διευθύντρια του Δημοτικού Ωδείου Φωτεινή Κοσκόρου, τη καθηγήτρια της σπουδάστριας Αγγελική Κουνάκη, την καθηγήτρια φωνητικής του Εθνικού Ωδείου, που έχει στο ενεργητικό της πολλούς μαθητές που κάνουν καριέρα στο χώρο του τραγουδιού Άννα Διαμαντοπούλου, από την επίσης καθηγήτρια του Εθνικού Ωδείου Φιλιώ Επιφανείου, το Διευθυντή Φιλαρμονικής Δήμου Κηφισιάς Φίλιππο Χίου και τον καταξιωμένο μουσικοσυνθέτη και μαέστρο Γιώργο Κατσαρό, ο οποίος συνεχάρη τη σπουδάστρια για την υπεροχή ερμηνεία της στο δύσκολο ρεπερτόριο, δίνοντάς της πολλές και χρήσιμες συμβουλές.

Κτίριο στην «Καππαδοκία» παραχωρεί ο Δήμος Ν. Ιωνίας

Δεκτό έγινε από το Δημοτικό Συμβούλιο Ν. Ιωνίας το αίτημα της Πολιτιστικής Ένωσης Μικρασιατών Νέας Ιωνίας Αττικής «Η Καππαδοκία» για παραχώρηση κτιρίου, το οποίο είχε κατατεθεί ένα χρόνο πριν.

Στην τακτική συνεδρίαση του Δημοτικού Συμβουλίου Νέας Ιωνίας στις 12 Μαρτίου τέθηκε υπό συζήτηση η παραχώρηση ακινήτου για χρήση στην Πολιτιστική Ένωση Μικρασιατών Νέας Ιωνίας Αττικής «Η Καππαδοκία».

Το δημοτικό συμβούλιο ψήφισε με 27 υπέρ και 2 λευκά την παραχώρηση κάποιου κτιρίου αποκλειστικά για χρήση στον πολιτιστικό σύλλογο.

Συγκεκριμένα, ο σύλλογος θα ενοικιάσει από τον Δήμο το κτίριο που θα διατεθεί.

Όσον αφορά στο κτίριο που παραχωρεί ο Δήμος, αυτό είναι ο υπόλοιπος χώρος που οι πρόσκοποι δεν χρησιμοποιούν κι έτσι είναι ελεύθερος για άλλη χρήση.

Όπως τονίστηκε από την υπεύθυνη δημοτική σύμβουλο για τα πολιτιστικά ζητήματα, ο Δήμος παραχωρεί κτίρια μόνο σε συλλόγους που είναι ενεργοί.

Ακόμα, το διάστημα παραχώρησης του κτιρίου δεν έχει χρονικά περιθώρια, αλλά στο σχετικό έγγραφο για τη διάθεση του κτιρίου θα αναγράφεται ότι το κτίριο παραχωρείται μέχρι ο δήμος να το ζητήσει πίσω για οποιαδήποτε άλλη ανάγκη προκύψει.

Οι μαθητές του Εργαστηρίου Αγιογραφίας Δήμου Νίκαιας-Αγ.Ι. Ρέντη παρουσιάζουν τα έργα τους

Οι μαθητές του Εργαστηρίου Αγιογραφίας Δήμου Νίκαιας - Αγ. Ι. Ρέντη θα παρουσιάσουν τα έργα τους στο Village Shopping and more... (Θηβών 228 & Παρνασσού) από τις 28 Μαρτίου έως τις 4 Απριλίου.

Τα εγκαίνια της έκθεσης θα πραγματοποιηθούν την Τετάρτη 28 Μαρτίου στις 7.30 το απόγευμα. Τις υπόλοιπες ημέρες η έκθεση θα είναι ανοικτή για το κοινό από τις 18.00 έως τις 21.00.

Στο εργαστήριο οι μαθητές διδάσκονται την τεχνική της φορητής εικόνας, της προετοιμασίας ξύλου, της τοιχογραφίας καθώς και την τεχνική των αντιγράφων παλαιάς εικόνας. Ακόμη, οι μαθητές μαθαίνουν να απεικονίζουν πιστά αντίγραφα εικόνων πάνω σε ξύλο με επεξεργασία χειροποίητου μουσαμά ενώ η παλαίωση των εικόνων γίνεται με φυσικά υλικά.

Όσοι ενδιαφέρονται μπορούν να επικοινωνήσουν με τη Διεύθυνση Πολιτισμού (τηλ. 210 4906021).

Ο «Κοινός Λόγος» της Έλλης Παπαδημητρίου άγγιξε τις ευαίσθητες πλευρές και μνήμες των θεατών

Η θεατρική ομάδα Μελών – Φίλων του Κέντρου Φιλίας και Αλληλεγγύης του Δήμου Αγίας Βαρβάρας, το Σάββατο 10 Μαρτίου, παρουσίασε στο Δημοτικό Κινηματοθέατρο «Γιάννης Ρίτσος» μια ξεχωριστή παράσταση με τίτλο «Κοινός Λόγος» της Έλλης Παπαδημητρίου.

Πρόκειται για αφηγήσεις ζωής ανθρώπων που είδαν και έζησαν πολλά, η Έλλη Παπαδημητρίου γεννημένη στη Σμύρνη, συνάντησε τυχαία, έψαξε να βρει, γυναίκες και άντρες, νέους και γέρους, που ιστορούν άμεσα τα πάθη τους.

Η συγκυρία που τους συντρίβει ορίζεται από τους διωγμούς, τους πολέμους, την πείνα, την εξορία, το θάνατο, την απώλεια, το πένθος.

Ο πόνος είναι κοινός για όλους τους ανθρώπους που παλεύουν να αλλάξουν τον κόσμο. Οι ιστορίες σταματούν στον εμφύλιο εν τούτοις είναι περισσότερο από επίκαιρες.

Στην αφήγηση έλαβαν μέρος οι: Γούναρη Άννα, Καλή Χριστίνα, Κασιμάτη Ρένα, Κουρσάρη Βασιλική, Κωτίδου Μαρία, Λιώλη Ηλιάννα, Μπαρούτη Ζωή, Τρωγάδη Χριστίνα, Φουντουκίδου Μαριάνθη και ο Λέγγας Γιώργος.

Νέος κύκλος παραμυθιών με την Αφροδίτη Κορέτση από τη Βορέειο Βιβλιοθήκη Δήμου Αμαρουσίου

Η Βορέειος Βιβλιοθήκη του Δήμου Αμαρουσίου εγκαινιάζει ένα νέο κύκλο παραμυθιών. Με την εμψυχώτρια της ομάδας θεατρικού παιχνιδιού του Κέντρου Τέχνης και Πολιτισμού κα Αφροδίτη Κορέτση τα παιδιά μέσα από το παιχνίδι μαθαίνουν να αγαπούν το βιβλίο.

Τέταρτο παραμύθι «Πωλούνται σκιές», το Σάββατο 24 Μαρτίου 2018, ώρα 18:30 – 19:30 για παιδιά ηλικίας από 7 – 9 ετών.

Το Παιδικό Τμήμα της Βορέειου Βιβλιοθήκης , η Διεύθυνση Αθλητισμού και Πολιτισμού, σε συνεργασία με την Κοινωφελή Επιχείρηση Δήμου Αμαρουσίου, προσκαλούν τα παιδιά να γίνουν μέλη της Λέσχης Ανάγνωσης.

Για περισσότερες πληροφορίες μπορείτε να επικοινωνείτε στο τηλέφωνο της Βιβλιοθήκης: 210 – 61.47.181.

334 άτομα συμμετείχαν στον δωρεάν Αιματολογικό και Ουρολογικό έλεγχο στο Ίλιον

Μεγάλη ήταν η συμμετοχή στον δωρεάν Αιματολογικό και Ουρολογικό έλεγχο που πραγματοποίησε ο Δήμος Ιλίου, την Τετάρτη 14 Μαρτίου 2018, στο Δημαρχιακό Μέγαρο «Βασίλειος Κουκουβίνος», στο πλαίσιο της Παγκόσμιας Ημέρας Νεφρού, με στόχο την πρόληψη και την έγκαιρη διάγνωση Νεφρολογικών Παθήσεων.

Συγκεκριμένα, 334 άτομα υποβλήθηκαν σε αιματολογική και ουρολογική εξέταση, στοχευμένη στη διάγνωση Νεφρολογικών Παθήσεων και για τα αποτελέσματα θα ειδοποιηθούν εγγράφως τις επόμενες ημέρες από την Κοινωνική Υπηρεσία του Δήμου Ιλίου.

Συνεχίζεται το Πρόγραμμα Προληπτικής Ιατρικής στα σχολεία του Δήμου Αγ. Δημητρίου

Το Τμήμα Υγείας & Πρόνοιας του Δήμου Αγίου Δημητρίου, σε συνεργασία με το Τμήμα Δημόσιας Υγείας του Νοσοκομείου Παίδων "Π. & Α. Κυριακού" υλοποιεί πρόγραμμα Προληπτικής Ιατρικής σε Νηπιαγωγεία και Δημοτικά Σχολεία για το σχολικό έτος 2017-18.

Το πρόγραμμα περιλαμβάνει:

• Έλεγχο οπτικής οξύτητας • Έλεγχο για σκολίωση • Εκτίμηση της εμβολιαστικής καταστάσεως των εξεταζόμενων μαθητών, μέσω ελέγχου του βιβλιαρίου υγείας • Μέτρηση σωματικού βάρους και ύψους • Μέτρηση αρτηριακής πίεσης • Έλεγχο για καρδιακό φύσημα διά ακροάσεως της καρδιάς.

Οι εξετάσεις γίνονται στο χώρο του κάθε σχολείου από εξειδικευμένο προσωπικό. Ήδη έχουν εξετασθεί 9 Δημοτικά σχολεία και 10 νηπιαγωγεία.

Παράλληλα, πραγματοποιείται έλεγχος των βιβλιαρίων υγείας των παιδιών γυμνασίου του δήμου, από προσωπικό του Τμήματος Δημόσιας Υγείας του Νοσοκομείου Παίδων «Π. & Α. Κυριακού», ώστε να καταγραφούν τυχόν ξεχασμένες δόσεις ή εμβόλια που δεν έχουν γίνει.

Το όλο πρόγραμμα γίνεται με την έγκριση του Υπουργείου Παιδείας.

"ΠΡΟΣΕΓΓΙΖΟΝΤΑΣ ΤΗΝ ΚΑΤΑΘΛΙΨΗ"

Πάνω από 400 άτομα συμμετείχαν στη θεματική εβδομάδα στο ΚΕΠ Υγείας της Αγίας Βαρβάρας

Με μεγάλη επιτυχία ολοκληρώθηκε στο Δήμο Αγίας Βαρβάρας η θεματική εβδομάδα που πραγματοποιήθηκε στο ΚΕΠ Υγείας με τίτλο "Προσεγγίζοντας την κατάθλιψη".

Για την πραγματοποίησή της συμμετείχαν εξειδικευμένα στελέχη, ψυχίατροι, ψυχολόγοι, ψυχοθεραπευτές, κοινωνικοί λειτουργοί, διατροφολόγοι και εναλλακτικοί θεραπευτές. Στις δράσεις της θεματικής εβδομάδας προσήλθαν πάνω από 400 άτομα, ενδιαφερόμενοι δημότες, πολίτες από γειτονικούς δήμους και επαγγελματίες από διάφορους σχετικούς φορείς εντός και εκτός των ορίων του δήμου.

Η ικανοποίηση από την παρουσίαση του προγράμματος της θεματικής εβδομάδας ήταν μεγάλη και ήδη άλλοι δήμοι έχουν εκδηλώσει το ενδιαφέρον τους ώστε να εντάξουν την παρουσίασή της στο πρόγραμμά τους.

Στο επιχειρησιακό πλάνο του ΚΕΠ Υγείας ακολουθούν επόμενα προγράμματα για την πρόληψη των νοσημάτων που περιλαμβάνονται στο Πρωτόκολλο έτσι ώστε οι δημότες μέσα από την απόκτηση γνώσης και τη βιωματική συμμετοχή τους να θωρακίσουν την υγείας τους σε προ-συμπτωματικό στάδιο.

Μεταμόρφωση

Δωρεάν ψυχολογική υποστήριξη σε παιδιά, εφήβους και οικογένειες

Η Κοινωφελής Επιχείρηση του Δήμου Μεταμόρφωσης, συνεχίζοντας την προσπάθεια ενίσχυσης των οικογενειών που αντιμετωπίζουν προβλήματα, ξεκινάει την υλοποίηση προγράμματος παροχής ψυχολογικής υποστήριξης παιδιών, εφήβων και οικογένειας.

Οι υπηρεσίες παρέχονται δωρεάν και αφορούν:

• Ατομική ψυχολογική υποστήριξη παιδιών και εφήβων. • Ψυχοπαιδαγωγική υποστήριξη. • Ομάδες κοινωνικής και συναισθηματικής ανάπτυξης παιδιών. • Συμβουλευτική γονέων και οικογένειας. • Συμβουλευτική εκπαιδευτικών. • Σχολή γονέων. • Συνεργασία με τους παιδικούς σταθμούς, τα νηπιαγωγεία και τα σχολεία της Πρωτοβάθμιας και Δευτεροβάθμιας Εκπαίδευσης του Δήμου Μεταμόρφωσης.

Οι ενδιαφερόμενοι μπορούν να απευθύνονται στο αρμόδιο γραφείο (Κορίνθου 21, Μεταμόρφωση), καλώντας στον αριθμό τηλεφώνου 210 2831133 κάθε Τρίτη και Πέμπτη από τις 8:00 έως τις 16:00 (υπεύθυνη: Αφροδίτη Χαριτωνίδου).

ΕΛΛΗΝΙΚΗ ΔΗΜΟΚΡΑΤΙΑ
ΝΟΜΟΣ ΑΤΤΙΚΗΣ
ΔΗΜΟΣ ΑΣΠΡΟΠΥΡΓΟΥ
Λεωφόρος Δημοκρατίας 141
193 00 ΑΣΠΡΟΠΥΡΓΟΣ
Πληροφορίες: Γράτσου Μαρία
Αρ. Τηλεφώνου :2132006480
Αρ. τηλεομοιότυπου : 21055571273
Ηλεκτρ. Ταχυδρομείο : gratsou.m@gmail.com

ΑΝΑΡΤΗΤΕΑ ΣΤΟ ΔΙΑΔΙΚΤΥΟ
Ασπρόπυργος, 22 Μαρτίου 2018
Αρ. πρωτ.: 7637

Περίληψη διακήρυξης δημοπρασίας για την αγορά οικοπέδου.

Ο ΔΗΜΑΡΧΟΣ

Προκηρύσσει δημοπρασία μειοδοτική, φανερή και προφορική για την αγορά οικοπέδου, για την κατασκευή κοινόχρηστου χώρου στην περιοχή ΑΝΩ ΦΟΥΣΑ του Δήμου Ασπροπύργου. Το ακίνητο πρέπει να έχει έκταση από τέσσερις (4) χιλιάδες τετραγωνικά μέτρα, έως και έξι (6) χιλιάδες τετραγωνικά μέτρα, και να βρίσκεται στην περιοχή ΑΝΩ ΦΟΥΣΑ του Δήμου Ασπροπύργου.

Οι ενδιαφερόμενοι πρέπει να εκδηλώσουν ενδιαφέρον σε προθεσμία είκοσι (20) ημερών από τη δημοσίευση της διακήρυξης.

Οι προσφορές ενδιαφέροντος αποστέλλονται στην αρμόδια δημοτική υπηρεσία, στη διεύθυνση που αναφέρεται παρακάτω, και στη συνέχεια παραδίδονται στην επιτροπή η οποία με επιτόπιο έρευνα, κρίνει περί της καταλληλότητος των προσφερομένων ακινήτων και περί του αν ταύτα πληρούν τους όρους της οικείας διακηρύξεως, συντασσομένης σχετικής εκθέσεως, εντός δέκα (10) ημερών από της λήψεως των προσφορών. Οι λόγοι αποκλεισμού ακινήτου τινός αιτιολογούνται επαρκώς στην έκθεση.

Πληροφορίες για τη δημοπρασία παρέχονται από το Τμήμα Προμηθειών, σε εργάσιμες ημέρες και ώρες στη Διεύθυνση: Αθ. Διάκου & Σαλαμίνος, αριθμ. τηλεφώνου 2132006480, (Γράτσου Μαρία), αριθμ. τηλεομοιότυπου: 210 5571273.

Αντίγραφο της διακήρυξης χορηγείται ή αποστέλλεται στους ενδιαφερόμενους ύστερα από αίτηση που υποβάλλεται στην παραπάνω διεύθυνση.

Ο ΔΗΜΑΡΧΟΣ
ΝΙΚΟΛΑΟΣ Ι. ΜΕΛΕΤΙΟΥ

Ικανοποιητική η προσέλευση στην εθελοντική αιμοδοσία του Δήμου Αγίας Βαρβάρας

Πραγματοποιήθηκε την Κυριακή 11 Μαρτίου η καθιερωμένη εθελοντική αιμοδοσία του Δήμου Αγίας Βαρβάρας σε συνεργασία με τον Ιερό Ναό Παναγίας Ελεούσας και το Τμήμα Αιμοδοσίας του Πανεπιστημιακού Γενικού Νοσοκομείου «ΑΤΤΙΚΟΝ».

Η αιμοδοσία έγινε για μια ακόμη φορά στο Ιερό Παρεκκλήσι του Αγίου Λουκά του Ιατρού στον Ιερό Ναό Παναγίας Ελεούσας. Η προσέλευση αιμοδοτών που ανταποκρίθηκαν στο κάλεσμα του Δήμου και της Εκκλησίας και θέλησαν να δώσουν αίμα, ήταν ικανοποιητική. Με την πράξη τους αυτή είναι βέβαιο ότι προσφέρουν ουσιαστικά στο αγαθό της υγείας, προς τους ασθενείς συνανθρώπους μας.

Ο Δήμαρχος, **Γιώργος Καπλάνης**, και ο προϊστάμενος του ναού **Βασίλειος Αποστολόπουλος** ευχαριστούν όλους όσους προσήλθαν και υποστήριξαν με την προσφορά αίματος την εθελοντική αιμοδοσία και ιδιαίτερα τον αθλητικό σύλλογο « Παλαιμάχων – Δάφνης του Δάσους Χαϊδαρίου», ο οποίος ανταποκρίθηκε με προθυμία στο κάλεσμα.

Παρεμβάσεις αναβάθμισης

Δημιουργία πυλών εισόδου και βελτίωση μονοπατιών στον Υμηττό

Μια τεράστια αλλαγή στην φιλικότητα του Υμηττού για τους περιπατητές, επήλθε με την επιχείρηση σηματοδότησης και διάνοιξης μονοπατιών που οργάνωσε ο ΣΠΑΥ σε συνεργασία με τους Δήμους μέλη του και την εξειδικευμένη – πιστοποιημένη εταιρεία TERRAIN.

Παράλληλα ξεκίνησαν και οι εργασίες Πυλών Εισόδου στον Υμηττό από την Αγία Παρασκευή, την Καισαριανή και την Ηλιούπολη.

Είναι μια επιχείρηση – εκστρατεία σύμφωνα με τον μεγάλο στόχο της Διοίκησης του ΣΠΑΥ, να αυξηθεί στο μέγιστο δυνατό η επισκεψιμότητα των πολιτών και το ενδιαφέρον για το Βουνό.

Στον Υμηττό καθαρίστηκαν τα μονοπάτια, με κατάλληλες ενδεδειγμένες παρεμβάσεις έγιναν πιο ασφαλή και προσπελάσιμα χωρίς να χάνουν στο ελάχιστο την υφή της αγνής φύσης, σημάνθηκαν με ξύλινες διακριτικές πινακίδες για να διευκολύνονται οι ολοκληρωμένες, ευχάριστες και ασφαλείς διαδρομές, αντικαταστάθηκε όλος ο παλιός και επικίνδυνος εξοπλισμός αναψυχής και ξεκούρασης, τοποθετήθηκαν νέοι ξύλινοι χάρτες στη θέση των παλιών σκουριασμένων μεταλλικών και καθαρίστηκαν όλες οι διαδρομές από τα ενοχλητικά και ανθυγιεινά σκουπίδια.

Παράλληλα τοποθετήθηκαν και τραπεζόπαγκοι δασικής αναψυχής σύμφωνα με τις διεθνείς περιβαλλοντικές προδιαγραφές και συνδέθηκαν οι πρώτες πύλες εισόδου με τα αξιοθέατα του Υμηττού με χάρτες και σημεία ξεκούρασης.

Ο Υμηττός μετατρέπεται σε ένα μαγευτικό μητροπολιτικό πάρκο ειδικής προστασίας που θα προσφέρει το οξυγόνο του σε όλη την Αττική και παράλληλα θα αποτελεί και ένα τόπο προορισμού και αναψυχής προσφέροντας μια άλλη ποιότητα ζωής στους κατοίκους.

Συνάντηση Γιάννη Μώραλη με τους υπεύθυνους του «Let´s Do It Greece»

Ο Δήμαρχος Πειραιά κ. Γιάννης Μώραλης συναντήθηκε στο γραφείο του, με τους υπεύθυνους της Πανελλαδικής Δράσης «Let´s Do It Greece».

Αντικείμενο της συνάντησης ήταν η διοργάνωση της εθελοντικής περιβαλλοντικής εκστρατείας, για τρίτη χρονιά στην πόλη του Πειραιά.

Στη συνάντηση συμμετείχαν το μέλος της Οργανωτικής Επιτροπής «Let´s Do It Greece» κα Γιάννα Παυλοπούλου, ο Συντονιστής της Πανελλαδικής Δράσης «Let´s Do It Greece» κ. Νίκος Κιούσης και η Αρχιτέκτονας Δρα Ματίνα Ρασσιά.

Η Πανελλαδική Δράση «Let´s Do It Greece», στην οποία συμμετέχει ο Δήμος Πειραιά, θα πραγματοποιηθεί την Κυριακή 29 Απριλίου 2018.

Σε συνεργασία με τη Διεύθυνση Πρασίνου και Περιβάλλοντος του Δήμου

Τα παιδιά του Πειραιά μαθαίνουν για το περιβάλλον

Περιβαλλοντική δράση με τη συμμετοχή παιδιών από όλους τους Βρεφονηπιακούς Σταθμούς του Δήμου Πειραιά, πραγματοποιεί η Διεύθυνση Βρεφονηπιακών Σταθμών, σε συνεργασία με τη Διεύθυνση Πρασίνου & Περιβάλλοντος.

Τα παιδιά φυτεύουν λουλούδια και φυτά στους προαύλιους χώρους των Βρεφονηπιακών Σταθμών και τοποθετούν γλαστράκια εντός των Σταθμών. Στόχος είναι να έρθουν τα παιδιά σε επαφή με τη φύση και να αποκτήσουν περιβαλλοντική συνείδηση.

Η περιβαλλοντική δράση εντάσσεται στο πλαίσιο του ετήσιου προγράμματος των Βρεφονηπιακών Σταθμών, για τη σχολική χρονιά 2017-2018.

Ο Αντιδήμαρχος Πρασίνου και Περιβάλλοντος κ. Σταύρος Βοϊδονικόλας δήλωσε: «Είναι πολύ σημαντική η ευαισθητοποίηση των παιδιών από μικρή ηλικία σε θέματα προστασίας και σεβασμού του περιβάλλοντος. Γι αυτό και αποφασίσαμε με την κα Ζηλάκου να προχωρήσουμε σε συνεργασία και να πραγματοποιήσουμε αυτή τη δράση. Τη φύτευση στους προαύλιους χώρους αλλά και σε γλαστράκια εντός των Βρεφονηπιακών Σταθμών υλοποιούν τα παιδιά, με τη βοήθεια και τις οδηγίες από το προσωπικό της Διεύθυνσης Πρασίνου και Περιβάλλοντος».

ΕΠΙΤΥΧΗΜΕΝΟ ΚΑΙ ΦΕΤΟΣ ΤΟ «ΜΠΛΟΚΟ ΚΑΛΟΓΡΕΖΑΣ 2018»

Πρωτιές και αρκετές θέσεις στο βάθρο από τους αθλητές της «ΑΝΑΤΟΛΗΣ»

Την Κυριακή 11 Μαρτίου 2018 διεξήχθησαν οι Αγώνες Δρόμου οι οποίοι ήταν αφιερωμένοι στο Μπλόκο Καλογρέζας. Όλα ήταν ευνοϊκά και οι διοργανωτές και οι δρομείς πέτυχαν τον στόχο τους.

Ο καιρός μπορούμε να πούμε ότι ήταν ιδανικός, με θερμοκρασία 14ο έως 17ο βαθμούς, χωρίς υγρασία και αέρα.

Οι δρομείς των δύο αγώνων δρόμου, των 1.500 μ. και των 10.000 μ. από νωρίς το πρωί προσήλθαν να παραλάβουν τους αριθμούς τους με το ενσωματωμένο το CHIP της ηλεκτρονικής χρονομέτρησης.

Υπενθυμίζουμε ότι η διαδρομή των 10.000 μ. είναι μετρημένη και πιστοποιημένη και οι χρόνοι που επιτυγχάνονται είναι ακριβείς για την απόσταση των 10 χιλιομέτρων. Υπήρχε σηματοδότηση ανά χιλιόμετρο, ενώ σε δύο σημεία της διαδρομής υπήρχε έλεγχος διέλευσης των δρομέων.

Την «υπόσχεση του αθλητή» απήγγειλαν: στα 1.500 μ. η αθλήτρια της ΑΝΑΤΟΛΗΣ Βασιλική Βασιλείου και στα 10.000 μ. ο Αντιδήμαρχος Ν. Φιλαδέλφειας (και δρομέας) Θοδωρής Μανωλεδάκης.

Οι επιδόσεις και στους δύο αγώνες ήταν πολύ καλές. Τα σχόλια των δρομέων ήταν όλα ευμενέστατα και ενθαρρυντικά για τους διοργανωτές που ανανέωσαν το ραντεβού τους για την επόμενη, την 34η διοργάνωση.

Και στη φετινή διοργάνωση είχαμε τη συμμετοχή αθλητών του Αθλητικού Συλλόγου Στίβου Τυφλών (Α.Σ.Σ.ΤΥ), που με τον αγώνα τους τίμησαν το Μπλόκο. Τερμάτισαν κατά σειρά: ο Στέργιος Σιούτης με συνοδό του τον Αλέξανδρο Πιπέρη, σε χρόνο 52.44, η Ιταλίδα (τυφλή δρομέας) Γκουενταλίνα Ταϊέτι με συνοδό της τον Παναγιώτη Τσατσακλά, σε χρόνο 58.38 και Νίκος Τσατσακλάς με συνοδό του τη Δεκαβάλα Αναστασία, σε χρόνο 1:04.30.

Στο τέλος των απονομών έγινε κλήρωση για το έπαθλο «του αθλητή που δεν νίκησε». Κληρώθηκε ο δρομέας Γκόκας Νικόλαος, ο οποίος τερμάτισε στα 10.000 μ. σε χρόνο 46.03.29.

Όλοι οι δρομείς που έλαβαν μέρος και τερμάτισαν έλαβαν ένα αναμνηστικό δίπλωμα, ενώ ο πρώτος και η πρώτη νικήτρια κάθε αγώνα καθώς και οι πρώτοι και οι πρώτες κάθε ηλικιακής κατηγορίας έλαβαν κύπελλο.

Οι τρεις πρώτοι κάθε κατηγορίας ηλικίας έλαβαν μετάλλιο και από ένα βιβλίο με τίτλο « Μαραθώνιος και Μαραθώνας» που ήταν προσφορά του αθλητικογράφου κ. Ηρακλή Αθανασόπουλου.

Ο Αθλητικός Σύλλογος της Ν. Ιωνίας «Ανατολή» εκπροσωπήθηκε με μεγάλο αριθμό αθλητών και αθλητριών. Οι ακόλουθοι αθλητές ανέβηκαν στο βάθρο: Ρουστάς Θανάσης 1ος στην κατηγορία 19 και άνω στα 1.500 μ. με χρόνο 4.39.28, Γούπου Τάνια 1η στην κατηγορία 20-29 στα 10.000 μ. με χρόνο 44.43.06, Γεωργούλιας Αλέξης 1ος στην κατηγορία 20-29 στα 10.000 μ. με χρόνο 38.50.95, Κοζαδίνου Μαρία – Ειρήνη 2η στην κατηγορία 11-12 στα 1.500 μ, και Παρθενίδη Τζένη 3η στην κατηγορία 15-16 στα 1.500 μ.

Πρώτοι νικητές των αγώνων ήταν:

στα 1.500 μ.: Βλάχος Γεώργιος (ΣΠΥΡΟΣ ΛΟΥΗΣ Κορυδαλού) 4.35.13, Μαργαρώνη Εμμανουέλα (ΑΣΕ Δούκα) 5.16.8

και στα 10.000 μ.: Ακριτίδης Χρύσανθος 35.48.92 και Σαμπατακάκη Χριστίνα (Σ.Α. Κολεγίου Αθηνών) 44.10.70.

Τα αναλυτικά αποτελέσματα κατά σειρά τερματισμού και κατά κατηγορία μπορείτε να βρείτε στις ιστοσελίδες: του Συλλόγου ΑΝΑΤΟΛΗ και του Ο.Π.Α.Ν.

Αθλητική άνοιξη στο Δήμο Νέας Σμύρνης

Ο Τομέας Αθλητισμού του Δήμου Νέας Σμύρνης καλωσορίζει την Άνοιξη με σειρά αθλητικών εκδηλώσεων που είναι αφιερωμένες στα παιδιά και στους ενήλικες.

Η αρχή θα γίνει με το τουρνουά Basket 3x3 στη κεντρική πλατεία Νέας Σμύρνης και σειρά θα έχει το Πρωτάθλημα Goallball για αθλητές με μειωμένη όραση στις 20-21-22 Απριλίου στο Κλειστό Γυμναστήριο Αρτάκης.

Στις 23 Απριλίου στο Κλειστό Γυμναστήριο Αρτάκης θα πραγματοποιηθεί, στα πλαίσια των Παγκόσμιων Σχολικών - Εκπαιδευτικών Αγώνων Αθλητικής και Ολυμπιακής Παιδείας, το Πάρτι των Εθνών μια εκδήλωση που κάθε αποστολή παρουσιάζει τη κουλτούρα της χώρας που αντιπροσωπεύει.

Τέλος στις 20 Μαΐου έχει προγραμματιστεί ο αγώνας δρόμου «Γύρος Νέας Σμύρνης» σε συνεργασία με το Σύλλογο ΣΑΦΑΝΣ.

Την πρωτοχρονιάτικη πίτα του έκοψε ο Αθλητικός Σύλλογος Judo «Σπύρος Λούης»

Παρουσία αθλητών του Judo, φίλων του αθλήματος και εκπροσώπων της Διοίκησης του Δήμου Αμαρουσίου,ο ιστορικός Αθλητικός Σύλλογος judo «Σπύρος Λούης» έκοψε την πρωτοχρονιάτικη πίτα και βράβευσε τους κορυφαίους αθλητές για το 2017, σε ειδική εκδήλωση που πραγματοποιήθηκε στο Δημαρχείο Αμαρουσίου.

Εκ μέρους του Δημάρχου κου Γιώργου Πατούλη, ο Αντιδήμαρχος Αθλητισμού και Πολιτισμού Σπύρος Σταθούλης συνεχάρη το Δ.Σ. του Συλλόγου, τους προπονητές και τους αθλητές για τις διακρίσεις που πέτυχαν το 2017 και τους ευχήθηκε «καλή επιτυχία» στους στόχους που έχουν θέσει για τη νέα χρονιά, με ακόμη περισσότερα χρυσά μετάλλια.

Ο Πρόεδρος του Συλλόγου Γεώργιος Τσοπανέλης ευχαρίστησε το Δήμο Αμαρουσίου για την υποστήριξή του στο άθλημα, απονέμοντας τιμητική πλακέτα στο Δήμαρχο Αμαρουσίου για την προσφορά του στον αθλητισμό και το «Ευ Αγωνίζεσθαι».

Η εκδήλωση ολοκληρώθηκε με επίδειξη του αθλήματος judo από νεαρούς αθλητές.

Το 5ο Attica Run στους δρόμους των Αγίων Αναργύρων

Με μεγάλη επιτυχία διοργανώθηκε την Κυριακή 11 Μαρτίου το 5ο Attica Run and Fun, ο Αγώνας στους Δρόμους της πόλης των Αγίων Αναργύρων.
Η διοργάνωση περιλάμβανε αγώνες 10 και 5 χιλιομέτρων και αγώνα παιδιών ενός χιλιομέτρου.
Με την ευκαιρία της διοργάνωσης συγκεντρώθηκαν τρόφιμα και φάρμακα για τις κοινωνικές δομές του Δήμου.
Ενώ πρέπει να σημειωθεί ότι το φετινό Attica Run ήταν αφιερωμένο στη μνήμη του γυμναστή και δρομέα Θωμά Παπαθανασίου. Στο χαιρετισμό του προς τους αθλητές, ο Δήμαρχος Αγίων Αναργύρων – Καματερού Νίκος Σαράντης τόνισε ότι «η συμμετοχή, ο μαζικός αθλητισμός, η εθελοντική προσφορά πάνε μαζί στην προσπάθεια όλων μας για μια καλύτερη ζωή και μια συνεκτική, αλληλέγγυα, ανθρώπινη τοπική κοινωνία». Και όπως είπε ο Δήμαρχος, στους αγώνες της Κυριακής όλοι όσοι πήραν μέρος ήταν νικητές.

Η ομάδα ξεχώρισε από 71 ομάδες δημόσιων και ιδιωτικών σχολείων

Ρουά Ματ από το 4ο δημοτικό σχολείο Ν. Ιωνίας

Μια σπουδαία διάκριση κέρδισε η σκακιστική ομάδα του 4ου Δημοτικού σχολείου Ν. Ιωνίας αφού κατέλαβε την 1η θέση στο περιφερειακό πρωτάθλημα όλης της Αττικής.
Τα μέλη της σκακιστικής ομάδας της Σχολικής Μονάδας του 4ου Δημοτικού Σχολείου Ν. Ιωνίας αφού αρχικά κατέλαβαν τη 2η θέση στο σχολικό πρωτάθλημα στο Βόρειο τομέα Αττικής στις 4 Μαρτίου, κατέκτησαν πανάξια την 1η θέση στο περιφερειακό πρωτάθλημα όλης της Αττικής, που πραγματοποιήθηκε στις 10 Μαρτίου ανάμεσα σε 71 ομάδες δημόσιων και ιδιωτικών σχολείων.
Τόσο ο διευθυντής όσο και ο σύλλογος των διδασκόντων του δημοτικού σχολείου συνεχάρηκαν τους μαθητές και τον προπονητή της ομάδας για αυτή την διάκριση. Η ομάδα αποτελείται από την Βάια Τσεκούρα (αρχηγός), τον Εμμανουήλ Ασβεστά, τον Μάριο Αλέξανδρο Προυτσάλης , τηνΣταυρούλα Τσεκούρα και τον Δημήτρη Παπαδημητρίου.

ΠΛΗΡΟΦΟΡΙΕΣ ΓΙΑ ΤΟΥΣ ΤΥΧΕΡΟΥΣ ΑΝΑΓΝΩΣΤΕΣ

Σημείωση: Στα φύλλα των εφημερίδων που κυκλοφορούν σήμερα υπάρχουν:
1 σφραγίδα ΤΗΝΙΑΚΟΣ, 2 σφραγίδες Γ.ΕΜΒΑΛΩΜΕΝΟΣ & ΥΙΟΣ και 3 σφραγίδες PAPPAS OIL

* Οι σφραγίδες έχουν επίσης το σήμα της εφημερίδας και αναγράφουν το νούμερο του δώρου που έχετε κερδίσει. Κόβετε τη σελίδα με τη σφραγίδα και εφόσον είστε ο/η τυχερός/ή και επικοινωνήσετε με την εφημερίδα στο 210 2719132 θα πρέπει να παραδώσετε τη σελίδα για να παραλάβετε το δώρο σας.

- 1 τυχερός αναγνώστης κερδίζει μία **κρεβατοκάμαρα ΙΣΑΒΕΛΛΑ με στρώμα** *(Διαστάσεις: Κρεβάτι 174 x 212 cm, Κομοδίνο 52 x 44cm, Τουαλέτα 120 x 50 x 90 cm (διατίθεται και με ψηλή συρταριέρα Υ:133cm))* .
  Δώρο συνολικής αξίας **2.190 ευρώ** προσφορά από την επιχείρηση **ΤΗΝΙΑΚΟΣ**.
- 2 τυχεροί κερδίζουν από ένα **κόσμημα REBECCA Trilogy** συνολικής αξίας **398 ευρώ** από το κοσμηματοπωλείο **Γ. ΕΜΒΑΛΩΜΕΝΟΣ & ΥΙΟΣ**.
- 3 τυχεροί αναγνώστες κερδίζουν **500 λίτρα ΠΕΤΡΕΛΑΙΟ ΘΕΡΜΑΝΣΗΣ** από την επιχείρηση **PAPPAS OIL**.
- **Το κουπόνι για πλύσιμο αυτοκινήτου με 4 ευρώ, εξαργυρώνετε στο Pappas oil -Τατοίου 21-23 Μεταμόρφωση 21028200100.**

Τα ονόματα των τυχερών δημοσιεύονται στο www.xtypos.gr

Η μοναδική εφημερίδα με αποκλειστικές ειδήσεις αυτοδιοίκησης για Αθήνα-Πειραιά

Στην τελική ευθεία η ανάπλαση της περιοχής των γυναικείων φυλακών

Νέες αθλητικές εγκαταστάσεις θα κατασκευαστούν στον Κορυδαλλό

Η κατασκευή κλειστού γυμναστηρίου - κολυμβητηρίου και δυο γηπέδων αντισφαίρισης στην περιοχή του αθλητικού κέντρου Κορυδαλλού «Θ. Πούτος» δρομολογείται μετά από την απόφαση του Περιφερειακού Συμβουλίου Αττικής, με την οποία εγκρίθηκε η σύναψη προγραμματικής σύμβασης μεταξύ της Περιφέρειας Αττικής, του Δήμου Κορυδαλλού και της Γενικής Γραμματείας Αθλητισμού.

Το έργο που έχει προϋπολογισμό 8,4 εκατ. €, θα χρηματοδοτηθεί από ίδιους πόρους της Περιφέρειας, θα δημοπρατηθεί και θα υλοποιηθεί από τις Τεχνικές Υπηρεσίες του Δήμου.
Ο Αντιπεριφερειάρχης Πειραιά Γ. Γαβρίλης στην εισήγησή του αναφέρθηκε στο ευρύ και εν εξελίξει πρόγραμμα συντήρησης, ανακαίνισης και επισκευών που στοχεύουν στην λειτουργική αναβάθμιση κι ασφαλή λειτουργία των υφιστάμενων αθλητικών εγκαταστάσεων σε όλους τους Δήμους της Π.Ε. Πειραιά με χρηματοδότηση από ίδιους πόρους της Περιφέρειας Αττικής και παράλληλα τον εμπλουτισμό και τη συμπλήρωσή τους με νέες αθλητικές εγκαταστάσεις, όπου υπάρχουν διαπιστωμένες ανάγκες.
Το κλειστό κολυμβητήριο και τα γήπεδα τένις κατασκευάζονται στην περιοχή των γυναικείων φυλακών Κορυδαλλού, σε μια περιοχή που αυτή την περίοδο έχει δρομολογηθεί η ανάπλασή της. Παράλληλα, είναι σε άμεση γειτνίαση με μεγάλο αριθμό σχολείων προσφέροντας έτσι δυνατότητες άθλησης και αναψυχής και στους μαθητές αυτών, ενισχύοντας τον ερασιτεχνικό αθλητισμό και προσφέροντας στην πόλη νέες και σύγχρονες αθλητικές υποδομές.

Διακρίσεις για τον Α.Σ Ευρυθμία Δραπετσώνας και τον Α.Σ Ηετιών

Με την κατάκτηση της 4ης θέσης στο Σύνθετο Ομαδικό για τον Α.Σ Ευρυθμία Δραπετσώνας και την 8ης για τον Α.Σ Ηετιών ολοκληρώθηκε η Προκριματική Φάση Πανελληνίου Πρωταθλήματος κατηγορίας Νεανίδων.
Ταυτόχρονα οι αθλήτριες της πόλης πήραν την πρόκριση για το Πανελλήνιο Πρωτάθλημα στις 14-15-16 Απριλίου.
Στον αγώνα συμμετείχαν 116 αθλήτριες από 30 περίπου σωματεία.
Σε ατομικό επίπεδο είχαμε τα εξής αποτελέσματα:
• Κυριαζή Λυδία - Ελευθερία: 11η θέση • Βλάσση Κατερίνα - Μαρία : 16η θέση • Λιλή Άλκηστις - Σπυριδούλα: 19η θέση • Κωστάντη Ιωάννα: 21η θέση • Μπαζίνα Αγγελική: 29η θέση • Παυλίδου Ευσταθία: 30η θέση • Ανδρονίκου Μαρίνα : 39η θέση και • Αντωνοπούλου Μυρτώ - Μαρία: 49η θέση.
Η Μυρισιώτη Βαλεντίνα που προπονείται από τα μέσα Γενάρη και ανήκει στο σωματείο Α.Σ Απολλώνια Χανίων κατέκτησε την 55η θέση.
Στην κατηγορία των Γυναικών η Ανδρονίκου Ευανθία κατέκτησε την 9η θέση στο Σύνθετο Ατομικό.

«ΔΡΟΣΙΝΕΙΑ 2018»

Ξεκίνησε η μεγάλη γιορτή του διασχολικού αθλητισμού

Για πρώτη φορά φέτος, στα «Δροσινεία 2018», συμμετέχουν και αγωνίζονται όλοι οι μαθητές και οι μαθήτριες (από την 3η τάξη) των Δημοτικών Σχολείων του Δήμου Κηφισιάς ανεξαρτήτου δυνατοτήτων και εντός του σχολικού του ωραρίου.

Στόχος του Δήμου είναι ο αθλητισμός να αποτελέσει αναπόσπαστο κομμάτι της καθημερινής ζωής για τα πάνω από 2000 νέα παιδιά των Δημοτικών Σχολείων της πόλης.

Η μεγάλη γιορτή του διασχολικού αθλητισμού ξεκίνησε τη Δευτέρα 12 Μαρτίου 2018, στο Ζηρίνειο Δημοτικό Στάδιο.

Την πρώτη εβδομάδα και μέχρι και την Πέμπτη 15 Μαρτίου, τα παιδιά της τρίτης και της τέταρτης δημοτικού αγωνίστηκαν σε αθλήματα του στίβου.

Από τη Δευτέρα 23 Απριλίου έως και την Πέμπτη 26 Απριλίου οι μαθητές της πέμπτης και της έκτης θα δοκιμάσουν τις δυνάμεις τους και στα ομαδικά αθλήματα του ποδοσφαίρου, του μπάσκετ και του βόλεϊ.

Οι τελικοί αγώνες θα διεξαχθούν το Σάββατο 12 Μαΐου 2018.

#Αποκτήστε τώρα
το Χ-τύπο του Σαββάτου σε PDF

Υπαίθρια γυμναστήρια και στη Νίκαια!

Το 2009 εγκαταστάθηκε στο Ρέντη (οδός Νάξου) το πρώτο υπαίθριο γυμναστήριο στην Ελλάδα. Έκτοτε ακολούθησαν και άλλα σε διάφορες πόλεις της χώρας.

Τώρα ο Δήμος είναι ξανά σε θέση να μπορεί να ξαναδημιουργήσει αντίστοιχα γυμναστήρια σε διάφορα σημεία της πόλης.

Το πρώτο λοιπόν «υπαίθριο γυμναστήριο» στη Νίκαια λειτουργεί ήδη στο δασάκι του Αγίου Φιλίππου, δίπλα στο γήπεδο μπάσκετ. Τώρα όλοι οι δημότες μπορούν να απολαύσουν τη βόλτα τους και να κάνουν τη γυμναστική τους ελεύθερα, δωρεάν και όποια ώρα το θελήσουν!